ВЧЕРА, 2 АВГУСТА, Губернатор Виктор Назаров побывал на торжествах в 242-м Учебном центре ВДВ в поселке Светлом, чтобы лично поздравить курсантов и ветеранов «крылатой пехоты» с 82-й годовщиной Воздушно-десантных войск. Здесь проходят профессиональную подготовку более 2,5 тысячи военнослужащих. В 242-м Центре готовят до 70 процентов всех специалистов небесной пехоты, как называют Воздушно-десантные войска. Это – элита армии.

Глава региона пожелал личному составу Центра безоблачного неба, счастья и успехов в несении службы. Десяти отличившимся десантникам вручены Благодарственные письма Губернатора.

СЕГОДНЯ, 3 АВГУСТА, намечены встречи Губернатора Виктора Назарова с Генеральным консулом Соединенных Штатов Америки в Екатеринбурге Майклом Рейнертом и с руководителем отделения посольства Белоруссии в Новосибирске Алексеем Можуховым. Оба дипломата приехали в Омск для участия в мероприятиях, приуроченных к Дню города, который пройдет в воскресенье. Кроме того, на берега Иртыша впервые прибудет генконсул Польши в Иркутске. День рождения Омска станет праздником и для представителей зарубежных городов – Пухова (Словакия), Гданьска, Лодзи, Люблина (Польша), Минска (Беларусь), Павлодара (Казахстан).

ДО ВТОРНИКА, 7 АВГУСТА включительно продлится начавшийся позавчера конкурс резюме на замещение вакантной должности Министра промышленной политики, транспорта и связи области. Анкеты принимаются в аппарате Губернатора и по электронной почте akravtsov@udp.omskportal.ru. Глава региона Виктор Назаров считает, что одним из критериев отбора является наличие опыта работы на промышленных предприятиях, понимание отраслевых проблем и перспектив развития индустрии Прииртышья. После завершения конкурса состоится собеседование с наиболее вероятными кандидатами.

Омский Вестник
областная газета

№ 34 (3219) ПЯТНИЦА, 3 АВГУСТА 2012 ГОДА ИЗДАЕТСЯ С 1909 ГОДА

2 августа – День Воздушно-десантных войск

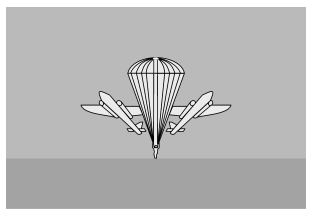

Уважаемые воины-десантники!

Поздравляем вас с праздником – Днем Воздушно-десантных войск!

Воздушный десант вписал немало ярких страниц в историю Вооруженных Сил нашей страны. Доблесть и отвага десантников навечно овеяны неувядаемой славой. Горные тропы афганской войны, миротворческие операции, чеченская кампания – вы всегда первые, всегда впереди. Верность присяге, смелость, находчивость и личная инициатива живут и приумножаются в десантных подразделениях и сегодня.

Без малого 20 лет в Омске размещается 242-й Учебный центр ВДВ. Омская область по праву гордится тем, что является кузницей кадров для самого боеспособного и маневренного рода войск Вооруженных Сил России. Воспитанники Учебного центра ВДВ, где бы ни служили, везде добросовестно и самоотверженно выполняют воинский долг. Уверены, так будет и впредь.

Желаем всем, кто носил и носит голубой берет, здоровья, удачи, благополучия и раскрытого купола над головой!

Губернатор Омской области
В. И. НАЗАРОВ.

Председатель Законодательного Собрания Омской области
В. А. ВАРНАВСКИЙ.

5 августа – День железнодорожника

Уважаемые работники железнодорожного транспорта!

Поздравляем вас с профессиональным праздником!

Железная дорога всегда имела особое значение для нашего государства. Это и важнейшая составляющая транспортного комплекса, и связующее звено единой экономической системы. От вашего труда во многом зависит стабильное функционирование отечественной промышленности. Вы помогаете стать ближе людям разных концов нашей большой страны.

Для любого регионального центра факт расположения вблизи крупной железнодорожной магистрали – явление судьбоносное. Когда-то именно Транссиб предопределил будущее Омска как областного центра. И сегодня железная дорога – один из важных компонентов экономического развития региона.

Дорогие труженики стальных магистралей, ваш нелегкий труд заслуживает глубокого уважения и благодарности. Днем и ночью в любую погоду вы обеспечиваете бесперебойное движение поездов. Надежность, четкость и стабильность стали визитной карточкой железной дороги.

Желаем вам и вашим близким здоровья, добра и благополучия!

Губернатор Омской области
В. И. НАЗАРОВ.

Председатель Законодательного Собрания Омской области
В. А. ВАРНАВСКИЙ.

5 августа – 296 лет городу Омску

Дорогие омичи!
Поздравляем вас с праздником – Днем города!

Наш Омск имеет глубокие и славные традиции. Его история неразрывно связана с освоением Сибири и отмечена беспримерным подвигом первопроходцев, хлеборобов, воинов и строителей. Основанный как крепость, Омск в короткий срок превратился в стратегический опорный пункт Российского государства на востоке. Он всегда был городом-тружеником, центром культуры и высокой духовности. Многие поколения омичей своим самоотверженным трудом и патриотическими делами прославили наш край и сибирскую землю, внесли достойный вклад в развитие экономики и культуры.

Сегодня Омск активно развивается, обретает новый, современный облик. От нас с вами, уважаемые земляки, зависит его завтрашний день. Все мы хотим, чтобы наш город стал еще уютнее, чище и гостеприимнее. Мы строим новый Омск для себя, своих детей и внуков. Пусть будущие поколения живут в нем мирно, счастливо и красиво.

От всей души желаем всем крепкого здоровья, благополучия и успехов в делах!

Губернатор Омской области
В. И. НАЗАРОВ.

Председатель Законодательного Собрания Омской области
В. А. ВАРНАВСКИЙ.

РАСПОРЯЖЕНИЕ
Губернатора Омской области

от 25 июля 2012 г.ода № 152-р
г. Омск

О присвоении почетных званий Омской области

В соответствии с пунктом 1 статьи 4, пунктом 2 статьи 7, статьей 13 Закона Омской области «О государственных наградах Омской области, наградах высших органов государственной власти Омской области и почетных званиях Омской области»:

1. За заслуги перед Омской областью в развитии сельскохозяйственного производства присвоить почетное звание Омской области «Заслуженный работник сельского хозяйства Омской области» Карандею Юрию Анатольевичу – трактористу-машинисту общества с ограниченной ответственностью «Лидер».

2. За заслуги перед Омской областью в сфере государственной гражданской службы Омской области присвоить почетное звание Омской области «Заслуженный работник государственной гражданской службы Омской области» Золотовой Эльвире Павловне – заместителю руководителя департамента организации деятельности Министерства государственно-правового развития Омской области.

3. За заслуги перед Омской областью в развитии культуры присвоить почетное звание Омской области «Заслуженный деятель культуры Омской области» Свечкарю Олегу Валентиновичу – руководителю студии звукозаписи муниципального бюджетного учреждения «Централизованная клубная система Омского муниципального района Омской области».

4. За заслуги перед Омской областью в развитии строительного комплекса Омской области присвоить почетное звание Омской области «Заслуженный строитель Омской области»:

Буделеву Александру Михайловичу – директору общества с ограниченной ответственностью «Фирма «СМУ-1»

Игнатенко Александру Трофимовичу – заместителю директора по производству общества с ограниченной ответственностью «Проектный центр «Сибпроект»

Ильиных Алексею Вячеславовичу – исполнительному директору общества с ограниченной ответственностью «Строительный трест № 1»

Таланову Юрию Александровичу – каменщику в бригаде каменщиков общества с ограниченной ответственностью «Строительная компания «Трест-5».

5. За заслуги перед Омской областью в развитии промышленности, льнопроизводстве и внедрении новейших инновационных технологий в льнопереработке присвоить почетное звание Омской области «Заслуженный работник промышленности Омской области» Битенюку Владимиру Петровичу – генеральному директору общества с ограниченной ответственностью «ЛенОм».

6. Главному управлению по делам печати, телерадиовещания и средств массовых коммуникаций Омской области опубликовать настоящее распоряжение в средствах массовой информации.

Губернатор Омской области В. И. НАЗАРОВ.

УКАЗ
Губернатора Омской области

от 30.07.2012 г. № 67
г. Омск

Об изменении и признании утратившими силу отдельных указов Губернатора Омской области

1. В Указе Губернатора Омской области от 30 марта 2005 года № 33 «О порядке предоставления работникам организаций бюджетной сферы, работникам органов государственной власти Омской области, нуждающимся в жилых помещениях и проживающим в городе Омске, государственной поддержки при строительстве, реконструкции или приобретении жилья» преамбулу изложить в следующей редакции:

«В целях повышения доступности жилья для отдельных категорий граждан, нуждающихся в улучшении жилищных условий, постановляю:».

2. В Указе Губернатора Омской области от 8 августа 2005 года № 95 «О мерах по обеспечению жильем отдельных категорий граждан из числа ветеранов боевых действий и членов их семей, проживающих на территории Омской области» преамбулу изложить в следующей редакции:

«В целях улучшения жилищных условий отдельных категорий граждан из числа ветеранов боевых действий и членов их семей, проживающих на территории Омской области, постановляю:».

3. В Указе Губернатора Омской области от 20 июня 2008 года № 66 «Об изменении и признании утратившими силу отдельных указов Губернатора Омской области» пункт 3 исключить.

4. Признать утратившими силу:

1) Указ Губернатора Омской области от 6 сентября 2005 года № 103 «О порядке обеспечения жильем участников ликвидации последствий радиационных аварий и катастроф, проживающих на территории Омской области»;

2) Указ Губернатора Омской области от 7 сентября 2007 года № 107 «О внесении изменений в Указ Губернатора Омской области от 6 сентября 2005 года № 103 «О порядке обеспечения жильем участников ликвидации последствий радиационных аварий и катастроф, проживающих на территории Омской области».

5. Настоящий Указ вступает в силу через десять дней после его официального опубликования.

Губернатор Омской области, Председатель Правительства Омской области В. И. НАЗАРОВ.

УКАЗ
Губернатора Омской области

от 30.07.2012 г. № 68
г. Омск

О внесении изменения в Указ Губернатора Омской области от 24 февраля 2004 года № 35 «О Секретариате Губернатора Омской области»

В пункте 2 Указа Губернатора Омской области от 24 февраля 2004 года № 35 «О Секретариате Губернатора Омской области» цифры «10» заменить цифрами «12».

Губернатор Омской области В. И. НАЗАРОВ.

РАСПОРЯЖЕНИЕ
Губернатора Омской области

от 30.07.2012 г. № 155-р
г. Омск

Об утверждении решений координационного совещания по обеспечению правопорядка в Омской области от 4 мая 2012 года

В соответствии с Указом Президента Российской Федерации от 11 декабря 2010 года № 1535 «О дополнительных мерах по обеспечению правопорядка», Указом Губернатора Омской области от 21 декабря 2010 года № 115 «О координационном совещании по обеспечению правопорядка в Омской области», решением координационного совещания по обеспечению правопорядка в Омской области от 4 мая 2012 года (протокол № 7):

1. Предложить Управлению Министерства внутренних дел Российской Федерации по Омской области (далее – УМВД России по Омской области) совместно с Министерством здравоохранения Омской области, Министерством труда и социального развития Омской области, Министерством по делам молодежи, физической культуры и спорта Омской области, Министерством образования Омской области:

1) принять дополнительные меры по снижению масштабов злоупотребления алкогольной продукцией и профилактике алкоголизма, трудоустройству лиц, освобожденных из учреждений, исполняющих наказание в виде лишения свободы, и укреплению общественного порядка в местах массового пребывания людей на территории Омской области;

2) обеспечить адресную профилактическую работу с детьми из групп социального риска.

2. Министерству здравоохранения Омской области совместно с УМВД России по Омской области:

1) проработать вопрос подготовки инструкции о порядке доставления лиц, находящихся в общественных местах в состоянии алкогольного, наркотического или иного токсического опьянения и утративших способность самостоятельно передвигаться или ориентироваться в окружающей обстановке, в медицинские организации Омской области;

2) организовать взаимодействие между УМВД России по Омской области и бюджетным учреждением здравоохранения Омской области «Наркологический диспансер» по проведению профилактической работы в отношении лиц, злоупотребляющих алкогольной продукцией и употребляющих наркотические средства без назначения врача;

3) организовать внедрение межведомственных программ по совершенствованию реабилитационной помощи лицам, больным алкоголизмом;

4) организовать в государственных учреждениях здравоохранения Омской области реализацию основных положений Концепции реализации государственной политики по снижению масштабов злоупотребления алкогольной продукцией и профилактике алкоголизма среди населения Российской Федерации на период до 2020 года, одобренной распоряжением Правительства Российской Федерации от 30 декабря 2009 года № 2128-р;

5) с учетом отмеченного на состоявшемся 28 декабря 2011 года заседании Правительственной комиссии по профилактике правонарушений положительного опыта организации работы в Томской области пункта медицинской помощи детям, находящимся в состоянии алкогольного опьянения, рассмотреть вопрос о его распространении в Омской области.

3. Министерству экономики Омской области совместно с УМВД России по Омской области в рамках имеющейся компетенции обеспечить контроль за реализацией на территории Омской области требований Федерального закона «О внесении изменений в Федеральный закон «О государственном регулировании производства и оборота этилового спирта, алкогольной и спиртосодержащей продукции» и отдельные законодательные акты Российской Федерации и признании утратившим силу Федерального закона «Об ограничениях розничной продажи и потребления (распития) пива и напитков, изготовляемых на его основе» с учетом его поэтапного вступления в силу.

4. Министерству труда и социального развития Омской области совместно с Главным управлением государственной службы занятости населения Омской области в срок до 1 октября 2012 года рассмотреть возможность увеличения количества участников дополнительного мероприятия в области содействия занятости населения, предусматривающего возмещение работодателю затрат на оплату труда граждан, освободившихся из учреждений, исполняющих наказание в виде лишения свободы, в целях улучшения ситуации в сфере трудоустройства указанной категории граждан.

Избирательная комиссия Омской области
ПОСТАНОВЛЕНИЕ

от 27 июля 2012 года № 58-321
г. Омск

Об избрании председателя Избирательной комиссии Омской области

В соответствии с пунктами 4, 13 статьи 28 Федерального закона «Об основных гарантиях избирательных прав и права на участие в референдуме граждан Российской Федерации», пунктами 5, 8 статьи 17 Закона Омской области «Об Избирательной комиссии Омской области» и на основании протокола № 2 от 27 июля 2012 года счетной комиссии о результатах тайного голосования по выборам председателя Избирательной комиссии Омской области, Избирательная комиссия Омской области ***ПОСТАНОВЛЯЕТ***:

1. Избрать председателем Избирательной комиссии Омской области Нестеренко Алексея Николаевича.

2. Опубликовать настоящее постановление в газете «Омский вестник».

Заместитель председателя Избирательной комиссии Омской области Ю. А. ЯКОВЛЕВ.

Секретарь Избирательной комиссии Омской области А. В. ХРИСТОЛЮБОВ.

Прямая речь

Алексей НЕСТЕРЕНКО,
председатель областной Избирательной комиссии:

– Чтобы в Омскую область не пришли настроения Болотной площади, нам нужно сделать работу участковых комиссий более профессиональной. На заседании ЦИК, где рассматривалась моя кандидатура, я обозначил это как свою первую задачу.

Ответственно и сознательно вступаю в должность с четким пониманием, что буду делать. Нужен глубокий анализ тех причин, по которым у некоторой части населения страны, разгоряченной прошедшей выборной кампанией, возникли претензии, в том числе к избирательной системе, избирательным комиссиям. В Омской области таких претензий по большому счету нет, это все больше на Болотной площади. Дай бог, чтобы к нам эти претензии не пришли.

А чтоб они не пришли, нужно как раз нормально работать. В большинстве случаев эти претензии основаны на абсолютном незнании законов. И, конечно, очень много претензий вызвано ошибками на уровне участковых комиссий. Там сидят не профессиональные юристы, а обычные люди – учителя, врачи. Между тем законодательство в этой сфере очень сложное.

Нужно работать не так, как мы прежде работали: собираем людей от выборов к выборам и пытаемся за несколько дней их чему-то научить. Нужно работать с участковыми комиссиями планово, в течение всего периода между выборами. И уже к следующим выборам получим профессиональную команду.

Кроме того, нам нужно будет с партиями, которые сейчас только множатся, выстраивать нормальные рабочие отношения. У нас представители партий в комиссиях очень часто чувствуют себя не членами комиссии, а наблюдателями за ее работой. А наблюдатели – это отдельные люди. Представители партий внутри комиссии – это тело комиссии, главные действующие лица. Чтобы они активно включались в работу, к ним должно быть соответствующее уважительное отношение. Я думаю, мы наладим такую работу.

Алексей Нестеренко избран председателем облизбиркома единогласно

В прошлую пятницу члены Избирательной комиссии Омской области избрали своего нового председателя. Эта должность оставалась вакантной с начала года, когда безвременно ушел из жизни Александр Кушнарев. Новым председателем стал Алексей Нестеренко, более 16 лет руководивший Омской городской избирательной комиссией.

Напомним, что несколькими днями ранее по предложению Омского регионального отделения Общероссийской общественной организации «Ассоциация юристов России» указом губернатора Виктора Назарова он был назначен членом облизбиркома с правом решающего голоса. Затем его кандидатура на пост председателя была предложена Центральной избирательной комиссией России. Представлявшая Алексея Нестеренко член ЦИКа Нина Кулясова отметила, что он «пользуется заслуженным авторитетом у участников избирательного процесса и обладает большим опытом работы в избирательной системе».

Об этом, открывая заседание, сообщил Юрий Яковлев, исполнявший обязанности главы облизбиркома последние полгода. Представляя Алексея Нестеренко, он также заявил, что ему нечего добавить к этой исчерпывающей характеристике. Секретарь облизбиркома Александр Христолюбов охарактеризовал Алексея Нестеренко как квалифицированного правоведа. Как о добросовестном, высокопрофессиональном человеке отозвался об Алексее Нестеренко председатель Совета регионального отделения «Ассоциация юристов России» Юрий Соловей.

– Отменно знает теорию государства и права России. Его лекции в Школе милиции пользовались огромной популярностью, – подчеркнул Юрий Соловей.

– Хотел бы, чтобы члены избиркома поддержали решение ЦИК, – подвел итоги обсуждения кандидатуры председателя член областной Избирательной комиссии Владимир Трушков, представляющий в ней партию «Правое дело».

Сам Алексей Нестеренко отметил всю степень ответственности на своем новом посту:

– Это не почетная должность, это обязанность. Мы не раз обсуждали с Александром Ивановичем Кушнаревым вопрос моего включения в областную Избирательную комиссию, и даже шла речь о том, что я, возможно, стану председателем, когда он уйдет на пенсию. Но то, что произойдет так, как случилось, никто не предполагал.

За кандидатуру Алексея Нестеренко проголосовали все 11 членов Избирательной комиссии, участвовавших в заседании. Голосование было тайным. Три члена избиркома, отсутствовавших по уважительным причинам, по словам Юрия Яковлева, просили передать, что тоже поддерживают кандидатуру Алексея Нестеренко.

5. Рекомендовать УМВД России по Омской области совместно с прокуратурой Омской области, Законодательным Собранием Омской области, Министерством государственно-правового развития Омской области проработать вопрос с федеральными органами власти о возможности принятия законов о принудительном медицинском лечении лиц, злоупотребляющих спиртными напитками, и запрете продажи пива и алкогольных напитков с 21 час. 00 мин. до 9 час. 00 мин.

По результатам изучения данного вопроса, рассмотрения его на заседаниях межведомственной комиссии по координации деятельности в сфере профилактики правонарушений в Омской области и муниципальных комиссий проинформировать Губернатора Омской области о необходимости внесения соответствующих законодательных инициатив.

6. Рекомендовать УМВД России по Омской области совместно с Управлением Федеральной службы исполнения наказаний Российской Федерации по Омской области (далее – УФСИН России по Омской области), Управлением Федеральной миграционной службы по Омской области (далее – УФМС России по Омской области):

1) обеспечить исполнение совместного межведомственного приказа от 24 ноября 2011 года № 848/1203/219 «Об утверждении Инструкции по организации взаимодействия сотрудников УМВД России по Омской области, УФСИН России по Омской области и УФМС России по Омской области по контролю за лицами, освобожденными из учреждений УФСИН России по Омской области, в отношении которых установлен административный надзор»;

2) организовать необходимый уровень взаимодействия между службами органов внутренних дел и уголовно-исполнительными инспекциями по осуществлению контроля за лицами, осужденными к мерам наказания, не связанным с лишением свободы.

В срок до 1 сентября 2012 года подготовить списки лиц, которые систематически нарушают общественный порядок, не исполняют возложенные судом обязанности, а также представления в суд об отмене условного осуждения и исполнении наказания, назначенного приговором суда;

3) обеспечить постоянное взаимодействие органов внутренних дел с учреждениями социального обслуживания Омской области и бюджетным учреждением Омской области «Центр социальной адаптации», в которых проживают лица, относящиеся к категории дезадаптированных граждан, а также пресечение несанкционированной торговли алкогольной и спиртосодержащей продукцией жителями муниципальных образований по месту расположения учреждений.

7. Рекомендовать главам муниципальных образований Омской области в срок до 1 сентября 2012 года:

1) принять дополнительные меры по профилактике алкоголизма, трудоустройству лиц, освобожденных из мест лишения свободы, и укреплению общественного порядка на улицах, площадях, в парках и скверах населенных пунктов Омской области;

2) рассмотреть вопрос о мерах по снижению масштабов злоупотребления алкогольной продукцией и профилактике алкоголизма среди населения на заседаниях профилактических муниципальных комиссий и коллегий в администрациях муниципальных районов Омской области и административных округов города Омска с принятием мер по совершенствованию данной работы;

3) провести ревизию действующих в муниципальных образованиях программ профилактики в целях включения в них необходимых дополнительных мероприятий по предупреждению пьянства и алкоголизма;

4) принять дополнительные меры по развитию и стимулированию деятельности общественных формирований, принимающих участие в охране общественного порядка, в том числе в местах массового пребывания людей, а также при проведении общественно-политических, спортивных и культурных мероприятий;

5) в целях снижения количества преступлений, совершаемых в общественных местах и на улицах, ежемесячно совместно с советами профилактики, частными охранными предприятиями, общественными объединениями граждан проводить обследование освещенности улиц, дворов, микрорайонов, принимать необходимые меры по устранению выявленных недостатков.

8. Главному управлению по делам печати, телерадиовещания и средств массовых коммуникаций Омской области организовать в средствах массовой информации информационно-разъяснительную работу и размещение социальной рекламы, направленной на профилактику алкоголизма среди населения Омской области, освещение деятельности советов профилактики, общественных объединений и граждан по профилактике правонарушений, предупреждению рецидивной преступности, охране общественного порядка на улицах и в местах с массовым пребыванием граждан.

9. Министерству промышленной политики, транспорта и связи Омской области в срок до 1 сентября 2012 года:

1) совместно с Министерством финансов Омской области, УМВД России по Омской области внести предложения в Правительство Омской области о корректировке и совершенствовании мероприятий долгосрочной целевой программы Омской области «Обеспечение безопасности дорожного движения в Омской области (2010 – 2014 годы)», утвержденной постановлением Правительства Омской области от 7 октября 2009 года № 182-п, предусмотрев реализацию следующих мероприятий в рамках полномочий, возложенных на субъекты Российской Федерации:

- проведение широкомасштабных мероприятий, акций, направленных на укрепление дисциплины участников дорожного движения: «Внимание – дети!», «Внимание – пешеход!», «Вежливый водитель» и другие;

- развитие системы информирования населения в целях предупреждения опасного поведения участников дорожного движения;

- развитие системы организации движения транспортных средств и пешеходов и повышение безопасности дорожных условий;

- развитие системы оказания помощи пострадавшим в дорожно-транспортных происшествиях;

2) совместно с УМВД России по Омской области, Управлением государственного автодорожного надзора по Омской области Федеральной службы по надзору в сфере транспорта:

- разработать концепцию обеспечения безопасности дорожного движения на территории Омской области;

- внести предложения Губернатору Омской области о необходимости определения органа исполнительной власти Омской области, ответственного за координацию деятельности по обеспечению безопасности дорожного движения в Омской области;

- в рамках своей компетенции проработать вопрос с федеральными органами исполнительной власти в сфере обеспечения безопасности дорожного движения о возможности софинансирования мероприятий, направленных на снижение уровня аварийности;

- создать рабочую группу из представителей органов исполнительной власти Омской области и территориальных федеральных органов исполнительной власти для разработки региональной программы по обеспечению безопасности дорожного движения на 2013 – 2020 годы в рамках разрабатываемой федеральной целевой программы на 2013 – 2020 годы;

- подготовить проект закона Омской области о внесении изменений в Закон Омской области «Кодекс Омской области об административных правонарушениях» в части увеличения размера административного штрафа за осуществление перевозок пассажиров автобусами по регулярным маршрутам без заключения договора об организации и осуществлении перевозок пассажиров транспортом общего пользования с организатором перевозок.

10. Главному управлению по делам гражданской обороны и чрезвычайным ситуациям Омской области продолжить работу по организации деятельности, связанной с развитием и функционированием автоматизированных систем в сфере предупреждения и ликвидации чрезвычайных ситуаций.

11. Рекомендовать Управлению государственного автодорожного надзора по Омской области Федеральной службы по надзору в сфере транспорта продолжить применение мер административного воздействия к перевозчикам, допускающим нарушения лицензионных требований и условий в части проведения предрейсового медицинского контроля водителей, соблюдения режима труда и отдыха водителей, организации проведения технического обслуживания автобусов, организации контроля за работой водителей на линии, проведения профилактической работы с водительским составом, направленной на обеспечение безопасности перевозок пассажиров.

12. Министерству строительства и жилищно-коммунального комплекса Омской области:

1) в целях обеспечения сохранности автомобильных дорог регионального и межмуниципального значения Омской области принять меры по организации до 15 сентября 2012 года пункта весового контроля на автомобильной дороге Омск – Одесское – граница Республики Казахстан, рассмотреть возможность организации в 2013 году постов весового контроля на автомобильных дорогах: Омск – Нижняя Омка – граница Новосибирской области, Омск – Муромцево – Седельниково, Омск – Тара, Омск – Русская Поляна, Бакбасар – Азово – Шербакуль – Полтавка;

2) обеспечить поэтапный переход к финансированию мероприятий по содержанию автомобильных дорог регионального и межмуниципального значения Омской области в соответствии с нормативами, утвержденными постановлением Правительства Омской области от 26 ноября 2008 года № 194-п «О нормативах финансовых затрат на капитальный ремонт, ремонт, содержание автомобильных дорог регионального или межмуниципального значения, относящихся к собственности Омской области, и правилах расчета размера ассигнований областного бюджета на указанные цели».

13. Министерству здравоохранения Омской области в целях снижения тяжести последствий от дорожно-транспортных происшествий (далее – ДТП) активизировать работу по сокращению времени прибытия на место ДТП и своевременного оказания квалифицированной медицинской помощи.

14. Министерству образования Омской области:

1) рассмотреть на совещании руководителей детских дошкольных и общеобразовательных учреждений с участием представителей Управления Государственной инспекции безопасности дорожного движения УМВД России по Омской области вопрос организации работы по профилактике детского дорожно-транспортного травматизма в 2012 году и принятию мер по снижению количества ДТП с участием несовершеннолетних участников дорожного движения;

2) рассмотреть возможность изменения требований к образовательным учреждениям и организациям, осуществляющим подготовку и переподготовку водителей транспортных средств, в части пересмотра программы обучения для введения дополнительных дисциплин по повышению культуры участников дорожного движения, создания благоприятного психологического климата на дорогах, исключения опасного поведения водителей.

15. Рекомендовать главам муниципальных образований Омской области в срок до 15 сентября 2012 года:

1) во исполнение решения Правительственной комиссии по обеспечению безопасности дорожного движения от 13 февраля 2012 года № 1 лично возглавить муниципальные комиссии по безопасности дорожного движения;

2) рассмотреть вопрос о состоянии дел по обеспечению безопасности дорожного движения по итогам 2011 года и первого квартала 2012 года с принятием необходимых мер по улучшению дорожно-транспортной обстановки на территории муниципальных образований;

3) обеспечить проведение мероприятий по оформлению в собственность и принятию на баланс автодорог местного значения в границах муниципальных районов, запланировав нормативное финансирование для надлежащего содержания;

4) рассмотреть вопрос о реализации муниципальных программ «Повышение безопасности дорожного движения» в 2011 году и в целях повышения эффективности мероприятий подготовить и внести изменения, связанные с обеспечением необходимого финансирования в 2012 году;

5) проанализировать эффективность работы комиссий по безопасности дорожного движения в 2011 году, разработать и осуществить комплекс мер, направленных на улучшение условий движения транспортных средств и пешеходов на территории муниципальных образований, соблюдение стандартов применения средств организации дорожного движения;

6) совместно с органами образования организовать работу по оборудованию школьных автобусов в соответствии с ГОСТ Р 51160-98 и обустройству прилегающих к детским и школьным учреждениям участков улично-дорожной сети дорожными знаками, выполненными из пленок типа В (ГОСТ Р 52290-2004), искусственными дорожными неровностями и дорожной разметкой из световозвращающих материалов;

7) на основании полученной в ходе комплексной проверки улиц и дорог информации о недостатках в эксплуатационном состоянии улично-дорожной сети разработать и обеспечить реализацию мероприятий, направленных на их устранение.

16. Рекомендовать Администрации города Омска в срок до 1 сентября 2012 года:

1) проанализировать результаты выполнения требований Указа Президента Российской Федерации от 22 сентября 2006 года № 1042 «О первоочередных мерах по обеспечению безопасности дорожного движения» в части реализации мер по увеличению пропускной способности улиц и дорог, организации работ по строительству и обустройству достаточного количества мест для парковки транспортных средств, подземных и надземных переходов, созданию безопасных условий для пешеходов в городе Омске;

2) в целях устранения причин и условий, способствующих возникновению ДТП, создания комфортных и безопасных условий для участников дорожного движения в городе Омске принять незамедлительные меры по приведению улично-дорожной сети, технических средств организации дорожного движения в нормативное состояние, уделить особое внимание установке отсутствующих дорожных знаков, нанесению разметки, ремонту дорожного полотна;

3) в связи с ростом аварийности разработать и осуществить дополнительный комплекс мер, направленных на улучшение условий движения транспортных средств и пешеходов на территории города Омска, соблюдение стандартов применения средств организации дорожного движения;

4) провести комплекс мероприятий по созданию единого центра управления дорожным движением и единой маршрутной сети в городе Омске;

5) в целях повышения уровня безопасности перевозок пассажиров упорядочить работу перевозчиков частной формы собственности на маршрутах регулярного действия, для чего в кратчайшие сроки разработать критерии конкурсного отбора и провести конкурс на право заключения договора об организации и осуществлении перевозок пассажиров транспортом общего пользования на территории города Омска;

6) организовать создание единого центра управления перевозками пассажиров с использованием возможностей спутниковой навигационной системы «ГЛОНАСС», позволяющей в режиме реального времени осуществлять контроль и организацию работы автобусов на маршрутах перевозок пассажиров;

7) в целях обеспечения более высокого уровня защищенности участников дорожного движения от ДТП и их последствий, повышения правового сознания водителей и пешеходов, совершенствования контрольно-надзорной деятельности, в соответствии с постановлением Администрации города Омска от 14 апреля 2011 года № 333-п «О разработке долгосрочной целевой программы города Омска «Повышение безопасности дорожного движения в городе Омске на 2012 – 2014 годы» завершить разработку городской целевой программы по повышению безопасности дорожного движения в городе Омске и начать ее реализацию.

17. Рекомендовать УМВД России по Омской области:

1) организовать эффективное взаимодействие с контролирующими органами и общественностью по вопросам выявления нелегальных торговых точек, осуществляющих продажу алкогольной и спиртосодержащей продукции, продолжить практику выездов в районы Омской области в целях выявления фактов нарушений алкогольного законодательства;

2) не реже одного раза в квартал проводить анализ состояния преступлений, совершаемых лицами в состоянии алкогольного опьянения, по результатам которого проводить дополнительные оперативно-профилактические мероприятия с привлечением заинтересованных ведомств и общественности;

3) продолжить работу по выявлению и своевременной постановке на профилактический учет лиц, злоупотребляющих спиртными напитками, а также допускающих правонарушения в сфере семейно-бытовых отношений, с внесением соответствующих изменений и дополнений в базу данных «Профилактический учет лиц» информационного центра УМВД России по Омской области. Информацию о данных лицах своевременно направлять в заинтересованные ведомства;

4) ежеквартально проводить анализ краж, совершаемых в общественных местах и на улицах, в целях выявления мест, наиболее подверженных данным преступлениям.

По результатам анализа своевременно направлять информацию главам муниципальных образований, в управляющие компании и в иные организации для принятия мер по устранению причин и условий, способствующих совершению данных преступлений;

5) в целях стабилизации аварийности и снижения тяжести последствий от ДТП разработать и внести на рассмотрение в органы исполнительной власти концепцию первоочередных мер по стабилизации аварийности и внедрению технических средств, работающих в автоматическом режиме, на наиболее аварийных и опасных участках дорог и перекрестках;

6) в целях повышения дисциплины и культуры участников движения, создания благоприятного психологического климата на дорогах организовать информирование населения об изменениях в законодательстве, касающихся организации и безопасности дорожного движения, наиболее актуальных проблемах в сфере организации и безопасности дорожного движения, об объективных причинах необходимости максимально жесткого контроля за соблюдением установленных правил дорожного движения и усиления административной ответственности за их нарушения;

7) продолжить внедрение технических средств, работающих в автоматическом режиме, в том числе на автодорогах регионального значения;

8) совместно с Министерством образования Омской области, иными органами государственной власти, общественными организациями продолжить работу, направленную на формирование у детей навыков безопасного поведения на дорогах, и осуществить поиск и внедрение ее новых форм.

18. Предложить УМВД России по Омской области, Управлению государственного автодорожного надзора по Омской области Федеральной службы по надзору в сфере транспорта провести проверки исполнения законодательства в сфере безопасности дорожного движения, при необходимости направить информацию о выявленных нарушениях в прокуратуру Омской области для решения вопроса о принятии мер прокурорского реагирования ко всем субъектам, обеспечивающим безопасность дорожного движения на территории Омской области.

19. Рекомендовать УМВД России по Омской области, Управлению государственного автодорожного надзора по Омской области Федеральной службы по надзору в сфере транспорта, главам муниципальных образований Омской области, Министерству здравоохранения Омской области, Министерству труда и социального развития Омской области, Министерству по делам молодежи, физической культуры и спорта Омской области, Министерству образования Омской области, Министерству экономики Омской области, Министерству промышленной политики, транспорта и связи Омской области, Главному управлению по делам печати, телерадиовещания и средств массовых коммуникаций Омской области о результатах проведенной работы проинформировать координационное совещание в срок до 1 декабря 2012 года.

20. Контроль за исполнением настоящего распоряжения возложить на исполняющего обязанности заместителя Председателя Правительства Омской области Г. Н. Привалова.

Губернатор Омской области
В. И. НАЗАРОВ.

Законодательное Собрание Омской области
ПОСТАНОВЛЕНИЕ

от 19.07.2012 г. № 187
г. Омск

О Законе Омской области «О внесении изменений в Закон Омской области «Об областном бюджете на 2012 год и на плановый период 2013 и 2014 годов»

Рассмотрев во втором чтении проект закона Омской области № 376-5 «О внесении изменений в Закон Омской области «Об областном бюджете на 2012 год и на плановый период 2013 и 2014 годов», Законодательное Собрание Омской области ***ПОСТАНОВЛЯЕТ***:

1. Принять Закон Омской области «О внесении изменений в Закон Омской области «Об областном бюджете на 2012 год и на плановый период 2013 и 2014 годов».

2. Опубликовать Закон Омской области «О внесении изменений в Закон Омской области «Об областном бюджете на 2012 год и на плановый период 2013 и 2014 годов» в Ведомостях Законодательного Собрания Омской области, газете «Омский вестник».

Председатель Законодательного Собрания В. А. ВАРНАВСКИЙ.

ЗАКОН
Омской области

О внесении изменений в Закон Омской области «Об областном бюджете на 2012 год и на плановый период 2013 и 2014 годов»

Принят
Законодательным Собранием
Омской области
19 июля 2012 года

Внести в Закон Омской области от 22 ноября 2011 года № 1403-ОЗ «Об областном бюджете на 2012 год и на плановый период 2013 и 2014 годов» (Омский вестник, 2011, 25 ноября, № 51; 30 декабря, № 58; 2012, 10 февраля, № 6; 9 марта, № 10; 13 апреля, № 16; 11 мая, № 20; 29 июня, № 28) следующие изменения:

1. В статье 1:

1) в пункте 1:

- в подпункте 1 цифры «57 924 456 621,44” заменить цифрами “60 857 371 076,69”;

- в подпункте 2 цифры “61 170 035 548,10” заменить цифрами “65 957 295 014,11”;

- в подпункте 3 цифры “3 245 578 926,66” заменить цифрами “5 099 923 937,42”;

2) в пункте 2:

- в подпункте 1 цифры “52 871 039 323,00” заменить цифрами “52 050 031 055,00”, цифры “54 799 469 523,00” заменить цифрами “53 978 461 255,00”;

- в подпункте 2 цифры “56 160 451 625,80” заменить цифрами “56 986 736 473,30”, цифры “57 808 869 225,80” заменить цифрами “58 681 936 060,30”, цифры “2 900 000 000,00” заменить цифрами “2 950 000 000,00”;

- в подпункте 3 цифры “3 289 412 302,80” заменить цифрами “4 936 705 418,30”, цифры “3 009 399 702,80” заменить цифрами “4 703 474 805,30”.

2. В статье 3:

1) в пункте 1 цифры “5 527 002 022,90” заменить цифрами “5 526 210 489,34”;

2) в пункте 2 цифры “2 782 107 014,29” заменить цифрами “3 076 385 040,18”;

3) пункт 5 дополнить подпунктами 14 и 15 следующего содержания:

“14) жилищного строительства, связанного с обеспечением прав и законных интересов граждан, участвующих в долевом строительстве многоквартирных домов на территории Омской области;

15) социальной политики.”.

3. В статье 9:

1) в пункте 1:

- в подпункте 1 цифры “12 951 028 332,56” заменить цифрами “15 883 942 788,14”, цифры “5 764 399 023,00” заменить цифрами “4 943 390 755,00”, цифры “4 903 210 123,00” заменить цифрами “4 082 201 855,00”;

- в подпункте 2 цифры «21 643 906 002,56” заменить цифрами “22 523 809 313,74”, цифры “19 304 867 861,07” заменить цифрами “20 023 905 674,87”, цифры “19 842 171 271,84” заменить цифрами “20 596 527 743,64”;

2) в пункте 2 цифры «1 983 301 123,00» заменить цифрами «1 162 292 855,00»;

3) в пункте 4 цифры «6 755 449 300,00» заменить цифрами «6 926 366 290,00», цифры «6 910 909 289,00» заменить цифрами «7 340 321 087,00”, цифры “7 236 009 627,00” заменить цифрами “7 700 740 083,00”;

4) в пункте 5 цифры «6 004 506 031,56» заменить цифрами «6 723 126 007,74», цифры «3 685 230 671,07» заменить цифрами «3 974 856 686,87», цифры «3 787 403 933,84» заменить цифрами «4 077 029 949,64»;

5) в пункте 6 цифры «288 329 568,00» заменить цифрами «278 695 913,00».

4. В пункте 1 статьи 11:

1) в подпункте 2 цифры «19 961 758 767,61» заменить цифрами «21 620 636 915,98», цифры «23 027 771 070,13» заменить цифрами «26 333 942 334,28», цифры «25 970 170 773,21» заменить цифрами «30 970 417 139,58»;

2) в подпункте 3 цифры «8 652 111 667,22» заменить цифрами «9 246 668 087,12», цифры «8 055 085 668,87” заменить цифрами «8 179 028 396,00”, цифры “8 288 039 268,87” заменить цифрами “8 418 999 294,05”.

5. В приложении № 1 «Перечень и коды главных администраторов доходов областного бюджета и закрепляемые за ними виды (подвиды) доходов областного бюджета на 2012 год и на плановый период 2013 и 2014 годов»:

1) после строки «Министерство промышленной политики, транспорта и связи Омской области» дополнить строкой следующего содержания:

	Субсидии бюджетам субъектов Российской Федерации на бюджетные инвестиции в объекты капитального строительства государственной собственности субъектов Российской Федерации (объекты капитального строительства собственности муниципальных образований)	2	02	02	077	02	0000	151

2) после строки «Субсидии бюджетам субъектов Российской Федерации на поддержку экономически значимых региональных программ» дополнить строками следующего содержания:

	Субсидии бюджетам субъектов Российской Федерации на поддержку начинающих фермеров	2	02	02	153	02	0000	151
	Субсидии бюджетам субъектов Российской Федерации на развитие семейных животноводческих ферм	2	02	02	154	02	0000	151

3) после строки «Денежные взыскания (штрафы) за нарушение законодательства о государственном регулировании цен (тарифов) в части цен (тарифов), регулируемых органами государственной власти субъектов Российской Федерации, налагаемые органами исполнительной власти субъектов Российской Федерации» дополнить строкой следующего содержания:

188	Управление Министерства внутренних дел Российской Федерации по Омской области	

4) после строки «Субсидии бюджетам субъектов Российской Федерации на осуществление капитального ремонта гидротехнических сооружений, находящихся в собственности субъектов Российской Федерации, и бесхозяйных гидротехнических сооружений» дополнить строкой следующего содержания:

	Субсидии бюджетам субъектов Российской Федерации на реализацию федеральных целевых программ	2	02	02	051	02	0000	151

6. Приложение № 4 «Прогноз поступлений налоговых и неналоговых доходов в областной бюджет на 2012 год и на плановый период 2013 и 2014 годов» изложить в редакции согласно приложению № 1 к настоящему Закону.

7. Приложение № 5 «Безвозмездные поступления в областной бюджет на 2012 год и на плановый период 2013 и 2014 годов» изложить в редакции согласно приложению № 2 к настоящему Закону.

8. Приложение № 6 «Распределение бюджетных ассигнований областного бюджета по разделам и подразделам классификации расходов бюджетов на 2012 год и на плановый период 2013 и 2014 годов» изложить в редакции согласно приложению № 3 к настоящему Закону.

9. Приложение № 7 «Распределение бюджетных ассигнований областного бюджета по разделам, подразделам, целевым статьям и видам расходов классификации расходов бюджетов в ведомственной структуре расходов на 2012 год и на плановый период 2013 и 2014 годов» изложить в редакции согласно приложению № 4 к настоящему Закону.

10. Приложение № 8 «Распределение бюджетных ассигнований областного бюджета на реализацию долгосрочных целевых программ Омской области на 2012 год и на плановый период 2013 и 2014 годов» изложить в редакции согласно приложению № 5 к настоящему Закону.

11. Приложение № 10 «Адресная инвестиционная программа Омской области на 2012 год и на плановый период 2013 и 2014 годов» изложить в редакции согласно приложению № 6 к настоящему Закону.

12. В приложении № 12 «Распределение субвенций бюджетам муниципальных образований Омской области из Областного фонда компенсаций на 2012 год и на плановый период 2013 и 2014 годов» таблицы № 3 – 5, 9 изложить в редакции согласно приложению № 7 к настоящему Закону.

13. Приложение № 13 «Распределение на 2012 год и на плановый период 2013 и 2014 годов дотаций на поддержку мер по обеспечению сбалансированности местных бюджетов» изложить в редакции согласно приложению № 8 к настоящему Закону.

14. Приложение № 15 “Источники финансирования дефицита областного бюджета на 2012 год и на плановый период 2013 и 2014 годов” изложить в редакции согласно приложению № 9 к настоящему Закону.

15. Приложение № 16 “Программа государственных внутренних заимствований Омской области на 2012 год и на плановый период 2013 и 2014 годов” изложить в редакции согласно приложению № 10 к настоящему Закону.

Губернатор Омской области В. И. НАЗАРОВ.

г. Омск
31 июля 2012 года
№ 1472-ОЗ

Приложение № 1
к Закону Омской области
«О внесении изменений в Закон Омской области
«Об областном бюджете на 2012 год
и на плановый период 2013 и 2014 годов»
«Приложение № 4
к Закону Омской области
«Об областном бюджете на 2012 год
и на плановый период 2013 и 2014 годов»

ПРОГНОЗ
поступлений налоговых и неналоговых доходов в областной бюджет на 2012 год и на плановый период 2013 и 2014 годов

Наименование кодов классификации доходов областного бюджета	Коды классификации доходов областного бюджета						Сумма, рублей		
	Вид доходов					Подвид доходов	2012 год	2013 год	2014 год
	Группа	Подгруппа	Статья	Подстатья	Элемент				
1	2	3	4	5	6	7	8	9	10
Налоговые и неналоговые доходы	1	00	00	000	00	0000	44 241 818 400,00	47 106 640 300,00	49 896 259 400,00
Налоги на прибыль, доходы	1	01	00	000	00	0000	24 792 345 468,00	27 073 685 300,00	29 206 912 800,00
Налог на прибыль организаций	1	01	01	000	00	0000	13 383 345 468,00	15 076 085 300,00	16 249 504 800,00
Налог на доходы физических лиц	1	01	02	000	01	0000	11 409 000 000,00	11 997 600 000,00	12 957 408 000,00
Налоги на товары (работы, услуги), реализуемые на территории Российской Федерации	1	03	00	000	00	0000	11 113 740 000,00	12 533 579 400,00	12 801 173 000,00
Акцизы по подакцизным товарам (продукции), производимым на территории Российской Федерации	1	03	02	000	01	0000	11 113 740 000,00	12 533 579 400,00	12 801 173 000,00
Налоги на совокупный доход	1	05	00	000	00	0000	2 102 067 800,00	1 550 725 800,00	1 551 174 800,00
Налог, взимаемый в связи с применением упрощенной системы налогообложения	1	05	01	000	00	0000	2 087 347 800,00	1 535 788 800,00	1 535 788 800,00
Единый сельскохозяйственный налог	1	05	03	000	01	0000	14 720 000,00	14 937 000,00	15 386 000,00
Налоги на имущество	1	06	00	000	00	0000	5 615 343 000,00	5 414 925 000,00	5 802 277 000,00
Налог на имущество организаций	1	06	02	000	02	0000	4 890 790 000,00	4 451 174 000,00	4 789 463 000,00
Транспортный налог	1	06	04	000	02	0000	722 553 000,00	963 751 000,00	1 012 814 000,00
Налог на игорный бизнес	1	06	05	000	02	0000	2 000 000,00		
Налоги, сборы и регулярные платежи за пользование природными ресурсами	1	07	00	000	00	0000	3 500 000,00	4 542 000,00	4 542 000,00
Налог на добычу полезных ископаемых	1	07	01	000	01	0000	2 700 000,00	3 742 000,00	3 742 000,00
Сборы за пользование объектами животного мира и за пользование объектами водных биологических ресурсов	1	07	04	000	01	0000	800 000,00	800 000,00	800 000,00

Государственная пошлина	1	08	00	000	00	0000	55 316 400,00	38 738 500,00	41 494 400,00
Задолженность и перерасчеты по отмененным налогам, сборам и иным обязательным платежам	1	09	00	000	00	0000	26 908 000,00	18 836 000,00	13 185 000,00
Налог на прибыль организаций, зачислявшийся до 1 января 2005 года в местные бюджеты	1	09	01	000	00	0000	6 720 000,00	4 704 000,00	3 292 800,00
Налоги на имущество	1	09	04	000	00	0000	20 188 000,00	14 132 000,00	9 892 200,00
Доходы от использования имущества, находящегося в государственной и муниципальной собственности	1	11	00	000	00	0000	203 383 400,00	195 268 300,00	197 568 200,00
Доходы в виде прибыли, приходящейся на доли в уставных (складочных) капиталах хозяйственных товариществ и обществ, или дивидендов по акциям, принадлежащим Российской Федерации, субъектам Российской Федерации или муниципальным образованиям	1	11	01	000	00	0000	14 320 000,00	1 200 000,00	1 250 000,00
Проценты, полученные от предоставления бюджетных кредитов внутри страны	1	11	03	000	00	0000	2 500 000,00	2 500 000,00	2 500 000,00
Доходы, получаемые в виде арендной либо иной платы за передачу в возмездное пользование государственного и муниципального имущества (за исключением имущества бюджетных и автономных учреждений, а также имущества государственных и муниципальных унитарных предприятий, в том числе казенных)	1	11	05	000	00	0000	168 663 400,00	186 368 300,00	189 818 200,00
Платежи от государственных и муниципальных унитарных предприятий	1	11	07	000	00	0000	6 900 000,00	5 200 000,00	4 000 000,00
Прочие доходы от использования имущества и прав, находящихся в государственной и муниципальной собственности (за исключением имущества бюджетных и автономных учреждений, а также имущества государственных и муниципальных унитарных предприятий, в том числе казенных)	1	11	09	000	00	0000	11 000 000,00		
Платежи при пользовании природными ресурсами	1	12	00	000	00	0000	87 067 400,00	87 650 400,00	87 987 100,00
Плата за негативное воздействие на окружающую среду	1	12	01	000	01	0000	40 560 000,00	40 560 000,00	40 560 000,00
Платежи при пользовании недрами	1	12	02	000	00	0000	125 000,00	125 000,00	125 000,00
Плата за использование лесов	1	12	04	000	00	0000	46 382 400,00	46 965 400,00	47 302 100,00
Доходы от оказания платных услуг (работ) и компенсации затрат государства	1	13	00	000	00	0000	31 885 500,00	83 807 900,00	83 843 400,00
Доходы от продажи материальных и нематериальных активов	1	14	00	000	00	0000	87 115 000,00	48 825 000,00	48 827 000,00
Доходы от реализации имущества, находящегося в государственной и муниципальной собственности (за исключением имущества бюджетных и автономных учреждений, а также имущества государственных и муниципальных унитарных предприятий, в том числе казенных)	1	14	02	000	00	0000	33 015 000,00	6 000 000,00	6 000 000,00
Доходы от продажи земельных участков, находящихся в государственной и муниципальной собственности (за исключением земельных участков бюджетных и автономных учреждений)	1	14	06	000	00	0000	54 100 000,00	42 825 000,00	42 827 000,00
Административные платежи и сборы	1	15	00	000	00	0000	1 706 732,00	1 700 000,00	1 750 000,00
Штрафы, санкции, возмещение ущерба	1	16	00	000	00	0000	88 164 700,00	19 971 700,00	20 054 700,00
Денежные взыскания (штрафы) за нарушение антимонопольного законодательства в сфере конкуренции на товарных рынках, защиты конкуренции на рынке финансовых услуг, законодательства о естественных монополиях и законодательства о государственном регулировании цен (тарифов)	1	16	02	000	00	0000	1 350 000,00	1 400 000,00	1 450 000,00
Денежные взыскания (штрафы) за нарушение законодательства о налогах и сборах	1	16	03	000	00	0000	74 600,00	74 600,00	74 600,00
Денежные взыскания (штрафы) за нарушение Федерального закона «О пожарной безопасности»	1	16	27	000	01	0000	6 180 000,00	6 080 000,00	6 080 000,00
Денежные взыскания (штрафы) за правонарушения в области дорожного движения	1	16	30	000	01	0000	67 910 000,00		
Денежные взыскания, налагаемые в возмещение ущерба, причиненного в результате незаконного или нецелевого использования бюджетных средств	1	16	32	000	00	0000	150 000,00	150 000,00	150 000,00
Денежные взыскания (штрафы) за нарушение законодательства Российской Федерации о размещении заказов на поставки товаров, выполнение работ, оказание услуг	1	16	33	000	00	0000	172 000,00	172 000,00	172 000,00
Прочие поступления от денежных взысканий (штрафов) и иных сумм в возмещение ущерба	1	16	90	000	00	0000	12 328 100,00	12 095 100,00	12 128 100,00
Прочие неналоговые доходы	1	17	00	000	00	0000	33 275 000,00	34 385 000,00	35 470 000,00 »

Приложение № 2
к Закону Омской области
«О внесении изменений в Закон Омской области
«Об областном бюджете на 2012 год
и на плановый период 2013 и 2014 годов»
«Приложение № 5
к Закону Омской области
«Об областном бюджете на 2012 год
и на плановый период 2013 и 2014 годов»

Безвозмездные поступления в областной бюджет на 2012 год и на плановый период 2013 и 2014 годов

Наименование кодов классификации доходов областного бюджета	Коды классификации доходов областного бюджета						Сумма, рублей		
	Вид доходов					Подвид доходов	2012 год	2013 год	2014 год
	Группа	Подгруппа	Статья	Подстатья	Элемент				
1	2	3	4	5	6	7	8	9	10
Безвозмездные поступления	2	00	00	000	00	0000	16 615 552 676,69	4 943 390 755,00	4 082 201 855,00
Безвозмездные поступления от других бюджетов бюджетной системы Российской Федерации	2	02	00	000	00	0000	15 883 942 788,14	4 943 390 755,00	4 082 201 855,00
Дотации бюджетам субъектов Российской Федерации и муниципальных образований	2	02	01	000	00	0000	3 375 948 500,00	1 277 095 200,00	320 512 700,00
Дотации бюджетам субъектов Российской Федерации на выравнивание бюджетной обеспеченности	2	02	01	001	02	0000	2 351 858 900,00	1 277 095 200,00	320 512 700,00
Дотации бюджетам субъектов Российской Федерации на поддержку мер по обеспечению сбалансированности бюджетов	2	02	01	003	02	0000	1 024 089 600,00		
Субсидии бюджетам субъектов Российской Федерации и муниципальных образований (межбюджетные субсидии)	2	02	02	000	00	0000	7 455 902 515,00	1 201 574 955,00	1 201 574 955,00
Субсидии бюджетам субъектов Российской Федерации на оздоровление детей	2	02	02	005	02	0000	39 282 000,00	39 282 100,00	39 282 100,00
Субсидии бюджетам субъектов Российской Федерации на поддержку элитного семеноводства	2	02	02	012	02	0000	50 745 000,00		
Субсидии бюджетам субъектов Российской Федерации на поддержку производства льна и конопли	2	02	02	014	02	0000	24 411 000,00		
Субсидии бюджетам субъектов Российской Федерации на закладку и уход за многолетними насаждениями	2	02	02	015	02	0000	758 000,00		
Субсидии бюджетам субъектов Российской Федерации на компенсацию части затрат по страхованию урожая сельскохозяйственных культур, урожая многолетних насаждений и посадок многолетних насаждений	2	02	02	017	02	0000	101 111 000,00		
Субсидии бюджетам субъектов Российской Федерации на денежные выплаты медицинскому персоналу фельдшерско-акушерских пунктов, врачам, фельдшерам и медицинским сестрам скорой медицинской помощи	2	02	02	024	02	0000	140 265 000,00		
Субсидии бюджетам субъектов Российской Федерации на возмещение сельскохозяйственным товаропроизводителям (кроме личных подсобных хозяйств и сельскохозяйственных потребительских кооперативов), организациям агропромышленного комплекса независимо от их организационно-правовых форм, крестьянским (фермерским) хозяйствам и организациям потребительской кооперации части затрат на уплату процентов по кредитам, полученным в российских кредитных организациях, и займам, полученным в сельскохозяйственных кредитных потребительских кооперативах в 2009 – 2012 годах на срок до 1 года	2	02	02	027	02	0000	131 559 000,00		
Субсидии бюджетам субъектов Российской Федерации на компенсацию части затрат на приобретение средств химической защиты растений	2	02	02	028	02	0000	29 322 000,00		
Субсидии бюджетам субъектов Российской Федерации на ежемесячное денежное вознаграждение за классное руководство	2	02	02	037	02	0000	166 013 600,00		
Субсидии бюджетам субъектов Российской Федерации на поддержку племенного животноводства	2	02	02	039	02	0000	55 358 000,00		
Субсидии бюджетам субъектов Российской Федерации на обеспечение жилыми помещениями детей-сирот, детей, оставшихся без попечения родителей, а также детей, находящихся под опекой (попечительством), не имеющих закрепленного жилого помещения	2	02	02	047	02	0000	124 699 800,00		
Субсидии бюджетам субъектов Российской Федерации на реализацию федеральных целевых программ	2	02	02	051	02	0000	51 996 740,00		
Субсидии бюджетам субъектов Российской Федерации на оказание высокотехнологичной медицинской помощи гражданам Российской Федерации	2	02	02	054	02	0000	23 038 200,00		
Субсидии бюджетам субъектов Российской Федерации на возмещение сельскохозяйственным товаропроизводителям, организациям агропромышленного комплекса независимо от их организационно-правовых форм и крестьянским (фермерским) хозяйствам, сельскохозяйственным потребительским кооперативам части затрат на уплату процентов по инвестиционным кредитам, полученным в российских кредитных организациях, и займам, полученным в сельскохозяйственных кредитных потребительских кооперативах в 2004 – 2012 годах на срок от 2 до 10 лет	2	02	02	064	02	0000	188 344 000,00		
Субсидии бюджетам субъектов Российской Федерации на возмещение гражданам, ведущим личное подсобное хозяйство, сельскохозяйственным потребительским кооперативам, крестьянским (фермерским) хозяйствам части затрат на уплату процентов по кредитам, полученным в российских кредитных организациях, и займам, полученным в сельскохозяйственных кредитных потребительских кооперативах в 2005 – 2012 годах на срок до 8 лет	2	02	02	065	02	0000	190 000 000,00		
Субсидии бюджетам субъектов Российской Федерации на поощрение лучших учителей	2	02	02	067	02	0000	3 000 000,00		
Субсидии бюджетам субъектов Российской Федерации на бюджетные инвестиции в объекты капитального строительства государственной собственности субъектов Российской Федерации (объекты капитального строительства собственности муниципальных образований)	2	02	02	077	02	0000	2 611 132 280,00		
Субсидии бюджетам субъектов Российской Федерации на компенсацию части затрат на приобретение средств химизации	2	02	02	082	02	0000	17 201 000,00		
Субсидии бюджетам субъектов Российской Федерации на осуществление мероприятий по обеспечению жильем граждан Российской Федерации, проживающих в сельской местности	2	02	02	085	02	0000	53 409 000,00		
Субсидии бюджетам субъектов Российской Федерации из местных бюджетов для формирования региональных фондов финансовой поддержки поселений и региональных фондов финансовой поддержки муниципальных районов (городских округов)	2	02	02	086	02	0000	1 162 292 855,00	1 162 292 855,00	1 162 292 855,00
Субсидии бюджетам субъектов Российской Федерации на реализацию мероприятий, направленных на совершенствование организации медицинской помощи пострадавшим при дорожно-транспортных происшествиях	2	02	02	093	02	0000	305 264 000,00		

Субсидии бюджетам субъектов Российской Федерации на реализацию мероприятий по финансовому обеспечению оказания дополнительной медицинской помощи, оказываемой врачами-терапевтами участковыми, врачами-педиатрами участковыми, врачами общей практики (семейными врачами), медицинскими сестрами участковыми врачей-терапевтов участковых, врачей-педиатров участковых, медицинскими сестрами врачей общей практики (семейных врачей)	2	02	02	097	02	0000	321 171 000,00		
Субсидии бюджетам субъектов Российской Федерации на поддержку экономически значимых региональных программ	2	02	02	098	02	0000	160 241 000,00		
Субсидии бюджетам субъектов Российской Федерации на реализацию дополнительных мероприятий, направленных на снижение напряженности на рынке труда субъектов Российской Федерации	2	02	02	101	02	0000	7 366 700,00		
Субсидии бюджетам субъектов Российской Федерации на реализацию мероприятий Государственного плана подготовки управленческих кадров для организаций народного хозяйства Российской Федерации	2	02	02	103	02	0000	3 132 140,00		
Субсидии бюджетам субъектов Российской Федерации на мероприятия по совершенствованию медицинской помощи больным с онкологическими заболеваниями	2	02	02	106	02	0000	434 956 500,00		
Субсидии бюджетам субъектов Российской Федерации на финансовое обеспечение закупок диагностических средств и антивирусных препаратов для профилактики, выявления, мониторинга лечения и лечения лиц, инфицированных вирусами иммунодефицита человека и гепатитов В и С	2	02	02	127	02	0000	19 195 800,00		
Субсидии бюджетам субъектов Российской Федерации на закупки оборудования и расходных материалов для неонатального и аудиологического скрининга	2	02	02	128	02	0000	10 343 200,00		
Субсидии бюджетам субъектов Российской Федерации на мероприятия по пренатальной (дородовой) диагностике	2	02	02	129	02	0000	8 769 200,00		
Субсидии бюджетам субъектов Российской Федерации на оказание адресной финансовой поддержки спортивным организациям, осуществляющим подготовку спортивного резерва для сборных команд Российской Федерации	2	02	02	133	02	0000	6 659 000,00		
Субсидии бюджетам субъектов Российской Федерации на модернизацию региональных систем общего образования	2	02	02	145	02	0000	1 003 119 000,00		
Субсидии бюджетам субъектов Российской Федерации на возмещение части затрат в связи с предоставлением учителям общеобразовательных учреждений ипотечного кредита	2	02	02	152	02	0000	11 746 500,00		
Субвенции бюджетам субъектов Российской Федерации и муниципальных образований	2	02	03	000	00	0000	4 312 841 100,00	2 459 880 500,00	2 555 274 100,00
Субвенции бюджетам субъектов Российской Федерации на оплату жилищно-коммунальных услуг отдельным категориям граждан	2	02	03	001	02	0000	1 219 618 500,00	1 307 876 900,00	1 371 318 400,00
Субвенции бюджетам субъектов Российской Федерации на государственную регистрацию актов гражданского состояния	2	02	03	003	02	0000	67 462 700,00	70 175 700,00	72 185 800,00
Субвенции бюджетам субъектов Российской Федерации на обеспечение мер социальной поддержки для лиц, награжденных знаком «Почетный донор СССР», «Почетный донор России»	2	02	03	004	02	0000	118 679 300,00	125 214 200,00	131 472 100,00
Субвенции бюджетам субъектов Российской Федерации на организацию, регулирование и охрану водных биологических ресурсов	2	02	03	005	02	0000	218 900,00	218 900,00	218 900,00
Субвенции бюджетам субъектов Российской Федерации на охрану и использование охотничьих ресурсов	2	02	03	006	02	0000	233 200,00	233 200,00	233 200,00
Субвенции бюджетам субъектов Российской Федерации на составление (изменение) списков кандидатов в присяжные заседатели федеральных судов общей юрисдикции в Российской Федерации	2	02	03	007	02	0000	1 046 000,00		
Субвенции бюджетам субъектов Российской Федерации на перевозку несовершеннолетних, самовольно ушедших из семей, детских домов, школ-интернатов, специальных учебно-воспитательных и иных детских учреждений	2	02	03	010	02	0000	437 100,00	437 100,00	437 100,00
Субвенции бюджетам субъектов Российской Федерации на государственные единовременные пособия и ежемесячные денежные компенсации гражданам при возникновении поствакцинальных осложнений	2	02	03	011	02	0000	260 000,00	260 000,00	260 000,00
Субвенции бюджетам субъектов Российской Федерации на выплаты инвалидам компенсаций страховых премий по договорам обязательного страхования гражданской ответственности владельцев транспортных средств	2	02	03	012	02	0000	783 200,00	783 200,00	783 200,00
Субвенции бюджетам субъектов Российской Федерации на осуществление первичного воинского учета на территориях, где отсутствуют военные комиссариаты	2	02	03	015	02	0000	36 924 900,00	38 380 600,00	39 401 300,00
Субвенции бюджетам субъектов Российской Федерации на осуществление отдельных полномочий в области лесных отношений	2	02	03	018	02	0000	193 172 800,00	198 957 900,00	203 144 600,00
Субвенции бюджетам субъектов Российской Федерации на осуществление отдельных полномочий в области водных отношений	2	02	03	019	02	0000	17 984 800,00	17 984 800,00	17 984 800,00
Субвенции бюджетам субъектов Российской Федерации на выплату единовременного пособия при всех формах устройства детей, лишенных родительского попечения, в семью	2	02	03	020	02	0000	11 518 200,00	12 382 100,00	13 248 800,00
Субвенции бюджетам субъектов Российской Федерации на реализацию полномочий Российской Федерации по осуществлению социальных выплат безработным гражданам	2	02	03	025	02	0000	556 803 800,00	553 563 600,00	567 550 300,00
Субвенции бюджетам субъектов Российской Федерации на охрану и использование объектов животного мира (за исключением охотничьих ресурсов и водных биологических ресурсов)	2	02	03	031	02	0000	118 700,00	118 700,00	118 700,00
Субвенции бюджетам субъектов Российской Федерации на осуществление полномочий Российской Федерации в области охраны и использования охотничьих ресурсов по контролю, надзору, выдаче разрешений на добычу охотничьих ресурсов и заключению охотхозяйственных соглашений	2	02	03	032	02	0000	6 176 200,00	6 420 400,00	6 420 400,00
Субвенции бюджетам субъектов Российской Федерации на выплату единовременного пособия беременной жене военнослужащего, проходящего военную службу по призыву, а также ежемесячного пособия на ребенка военнослужащего, проходящего военную службу по призыву	2	02	03	053	02	0000	49 288 200,00	52 072 300,00	55 700 200,00
Субвенции бюджетам субъектов Российской Федерации на осуществление переданных полномочий Российской Федерации в области охраны здоровья граждан	2	02	03	054	02	0000	2 592 000,00	2 676 000,00	2 676 000,00
Субвенции бюджетам субъектов Российской Федерации на осуществление полномочий Российской Федерации по контролю качества образования, лицензированию и государственной аккредитации образовательных учреждений, надзору и контролю за соблюдением законодательства в области образования	2	02	03	060	02	0000	14 746 400,00	15 074 400,00	15 081 100,00
Субвенции бюджетам субъектов Российской Федерации на обеспечение инвалидов техническими средствами реабилитации, включая изготовление и ремонт протезно-ортопедических изделий	2	02	03	066	02	0000	353 701 000,00		
Субвенции бюджетам субъектов Российской Федерации на оказание государственной социальной помощи отдельным категориям граждан в части оплаты санаторно-курортного лечения, а также проезда на междугородном транспорте к месту лечения и обратно	2	02	03	067	02	0000	62 482 200,00		
Субвенции бюджетам субъектов Российской Федерации на оказание отдельным категориям граждан государственной социальной помощи по обеспечению лекарственными препаратами, изделиями медицинского назначения, а также специализированными продуктами лечебного питания для детей-инвалидов	2	02	03	068	02	0000	390 493 200,00		
Субвенции бюджетам субъектов Российской Федерации на обеспечение жильем отдельных категорий граждан, установленных Федеральным законом от 12 января 1995 года № 5-ФЗ «О ветеранах», в соответствии с Указом Президента Российской Федерации от 7 мая 2008 года № 714 «Об обеспечении жильем ветеранов Великой Отечественной войны 1941 – 1945 годов»	2	02	03	069	02	0000	1 149 596 500,00		
Субвенции бюджетам субъектов Российской Федерации на обеспечение жильем отдельных категорий граждан, установленных федеральными законами от 12 января 1995 года № 5-ФЗ «О ветеранах» и от 24 ноября 1995 года № 181-ФЗ «О социальной защите инвалидов в Российской Федерации»	2	02	03	070	02	0000	55 982 500,00	56 430 200,00	56 418 900,00
Субвенции бюджетам субъектов Российской Федерации на осуществление переданных полномочий Российской Федерации по государственной охране объектов культурного наследия федерального значения	2	02	03	071	02	0000	541 500,00	620 300,00	620 300,00
Субвенции бюджетам субъектов Российской Федерации на обеспечение жильем граждан, уволенных с военной службы (службы), и приравненных к ним лиц	2	02	03	077	02	0000	1 979 300,00		
Иные межбюджетные трансферты	2	02	04	000	00	0000	738 961 377,14	4 840 100,00	4 840 100,00
Межбюджетные трансферты, передаваемые бюджетам субъектов Российской Федерации на содержание депутатов Государственной Думы и их помощников	2	02	04	001	02	0000	2 756 929,12		
Межбюджетные трансферты, передаваемые бюджетам субъектов Российской Федерации на содержание членов Совета Федерации и их помощников	2	02	04	002	02	0000	811 348,02		
Межбюджетные трансферты, передаваемые бюджетам субъектов Российской Федерации на осуществление отдельных полномочий в области обеспечения лекарственными препаратами	2	02	04	017	02	0000	195 756 500,00		
Межбюджетные трансферты, передаваемые бюджетам субъектов Российской Федерации на дополнительную государственную поддержку (гранты) ведущим академическим музыкальным театрам, хоровым и камерным музыкальным коллективам, находящимся в ведении субъектов Российской Федерации, на осуществление творческих проектов	2	02	04	022	02	0000	26 250 000,00		
Межбюджетные трансферты, передаваемые бюджетам субъектов Российской Федерации на комплектование книжных фондов библиотек муниципальных образований и государственных библиотек городов Москвы и Санкт-Петербурга	2	02	04	025	02	0000	4 840 100,00	4 840 100,00	4 840 100,00
Межбюджетные трансферты, передаваемые бюджетам субъектов Российской Федерации, на единовременные денежные компенсации реабилитированным лицам	2	02	04	032	02	0000	74 000,00		
Межбюджетные трансферты, передаваемые бюджетам субъектов Российской Федерации на реализацию региональных программ модернизации здравоохранения субъектов Российской Федерации в части укрепления материально-технической базы медицинских учреждений	2	02	04	034	02	0001	374 846 800,00		
Межбюджетные трансферты, передаваемые бюджетам субъектов Российской Федерации на реализацию программ модернизации здравоохранения в части внедрения современных информационных систем в здравоохранение в целях перехода на полисы обязательного медицинского страхования единого образца	2	02	04	034	02	0002	108 625 700,00		
Межбюджетные трансферты, передаваемые бюджетам субъектов Российской Федерации на единовременные компенсационные выплаты медицинским работникам	2	02	04	043	02	0000	25 000 000,00		
Прочие безвозмездные поступления от других бюджетов бюджетной системы	2	02	09	000	00	0000	289 296,00		
Прочие безвозмездные поступления в бюджеты субъектов Российской Федерации от бюджета Пенсионного фонда Российской Федерации	2	02	09	071	02	0000	289 296,00		
Безвозмездные поступления от государственных (муниципальных) организаций	2	03	00	000	00	0000	666 609 888,55		
Безвозмездные поступления от государственных (муниципальных) организаций в бюджеты субъектов Российской Федерации	2	03	02	000	02	0000	666 609 888,55		
Безвозмездные поступления в бюджеты субъектов Российской Федерации от государственной корпорации – Фонда содействия реформированию жилищно-коммунального хозяйства на обеспечение мероприятий по капитальному ремонту многоквартирных домов	2	03	02	030	02	0000	304 782 826,55		
Безвозмездные поступления в бюджеты субъектов Российской Федерации от государственной корпорации – Фонда содействия реформированию жилищно-коммунального хозяйства на обеспечение мероприятий по переселению граждан из аварийного жилищного фонда	2	03	02	040	02	0000	266 451 594,00		
Безвозмездные поступления в бюджеты субъектов Российской Федерации от государственной корпорации – Фонда содействия реформированию жилищно-коммунального хозяйства на обеспечение мероприятий по переселению граждан из аварийного жилищного фонда с учетом необходимости развития малоэтажного жилищного строительства	2	03	02	060	02	0000	95 375 468,00		
Прочие безвозмездные поступления	2	07	00	000	00	0000	65 000 000,00		
Прочие безвозмездные поступления в бюджеты субъектов Российской Федерации	2	07	02	000	02	0000	65 000 000,00		»

Приложение № 3
к Закону Омской области
«О внесении изменений в Закон Омской области
«Об областном бюджете на 2012 год
и на плановый период 2013 и 2014 годов»
«Приложение № 6
к Закону Омской области
«Об областном бюджете на 2012 год
и на плановый период 2013 и 2014 годов»

РАСПРЕДЕЛЕНИЕ
бюджетных ассигнований областного бюджета по разделам и подразделам классификации расходов бюджетов на 2012 год и на плановый период 2013 и 2014 годов

Наименование кодов классификации расходов областного бюджета	Коды классификации расходов областного бюджета		Сумма, рублей					
			2012 год		2013 год		2014 год	
	Раздел	Подраздел	Всего	в том числе за счет поступлений целевого характера	Всего	в том числе за счет поступлений целевого характера	Всего	в том числе за счет поступлений целевого характера
1	2	3	4	5	6	7	8	9
Общегосударственные вопросы	01	00	2 152 148 587,22	123 366 975,11	2 610 376 753,99	70 175 700,00	3 034 884 064,12	72 185 800,00
Функционирование высшего должностного лица субъекта Российской Федерации и муниципального образования	01	02	261 556 535,42		198 407 015,50		198 538 685,50	
Функционирование законодательных (представительных) органов государственной власти и представительных органов муниципальных образований	01	03	140 320 924,65	3 568 277,14	137 470 980,94		137 572 716,60	
Судебная система	01	05	183 849 814,69	1 046 000,00	177 041 724,18		176 940 484,58	
Обеспечение деятельности финансовых, налоговых и таможенных органов и органов финансового (финансово-бюджетного) надзора	01	06	254 057 367,75	21 300 000,00	249 190 942,17		249 313 179,66	
Обеспечение проведения выборов и референдумов	01	07	58 673 402,03		58 550 816,20		58 587 109,61	
Международные отношения и международное сотрудничество	01	08	1 319 500,00		4 519 500,00		4 519 500,00	
Резервные фонды	01	11	77 000 000,00		100 000 000,00		100 000 000,00	
Другие общегосударственные вопросы	01	13	1 175 371 042,68	97 452 697,97	1 685 195 775,00	70 175 700,00	2 109 412 388,17	72 185 800,00
Национальная оборона	02	00	57 471 253,00	36 924 900,00	57 838 800,00	38 380 600,00	58 859 500,00	39 401 300,00
Мобилизационная и вневойсковая подготовка	02	03	36 924 900,00	36 924 900,00	38 380 600,00	38 380 600,00	39 401 300,00	39 401 300,00
Мобилизационная подготовка экономики	02	04	20 546 353,00		19 458 200,00		19 458 200,00	
Национальная безопасность и правоохранительная деятельность	03	00	319 158 709,26	9 970 105,90	326 690 257,21		361 874 634,53	
Защита населения и территории от чрезвычайных ситуаций природного и техногенного характера, гражданская оборона	03	09	95 802 276,15		131 205 351,11		138 594 240,03	
Обеспечение пожарной безопасности	03	10	195 090 847,21		193 484 906,10		221 280 394,50	
Миграционная политика	03	11	27 449 585,90	9 970 105,90				
Другие вопросы в области национальной безопасности и правоохранительной деятельности	03	14	816 000,00		2 000 000,00		2 000 000,00	
Национальная экономика	04	00	11 139 888 298,23	3 106 875 511,02	6 916 272 863,31	223 582 000,00	6 605 478 786,36	227 768 700,00
Общеэкономические вопросы	04	01	716 383 888,19	7 366 700,00	535 078 274,17		532 981 114,35	
Воспроизводство минерально-сырьевой базы	04	04	440 000,00		440 000,00		440 000,00	
Сельское хозяйство и рыболовство	04	05	1 938 791 933,37	955 445 100,00	775 627 884,31	6 639 300,00	747 038 390,17	6 639 300,00
Водное хозяйство	04	06	2 422 411 024,91	1 657 252 546,00	318 764 200,00	17 984 800,00	318 764 200,00	17 984 800,00
Лесное хозяйство	04	07	208 134 225,87	193 211 722,13	201 394 137,72	198 957 900,00	205 580 837,72	203 144 600,00
Транспорт	04	08	2 141 536 266,00		2 072 655 947,00		1 779 231 287,00	
Дорожное хозяйство (дорожные фонды)	04	09	3 011 947 700,24	285 481 025,89	2 719 058 000,00		2 765 782 800,00	
Другие вопросы в области национальной экономики	04	12	700 243 259,65	8 118 417,00	293 254 420,11		255 660 157,12	
Жилищно-коммунальное хозяйство	05	00	2 045 251 170,34	1 025 185 288,55	924 828 056,95		817 802 401,73	
Жилищное хозяйство	05	01	1 245 264 671,46	667 609 888,55	394 805 609,91		296 381 732,91	
Коммунальное хозяйство	05	02	579 482 364,00	357 575 400,00	423 046 100,00		413 676 300,00	
Благоустройство	05	03	9 155 000,00		9 771 000,00		10 398 000,00	
Другие вопросы в области жилищно-коммунального хозяйства	05	05	211 349 134,88		97 205 347,04		97 346 368,82	
Охрана окружающей среды	06	00	88 728 535,58	351 900,00	100 735 258,16	351 900,00	33 777 508,61	351 900,00
Охрана объектов растительного и животного мира и среды их обитания	06	03	88 671 803,58	351 900,00	100 735 258,16	351 900,00	33 777 508,61	351 900,00
Другие вопросы в области охраны окружающей среды	06	05	56 732,00					
Образование	07	00	13 536 087 461,81	1 252 783 553,67	12 922 278 589,15	54 356 500,00	13 323 818 606,38	54 363 200,00
Дошкольное образование	07	01	888 437 190,00		1 075 136 514,00		1 193 144 863,00	
Общее образование	07	02	8 808 817 319,16	1 191 976 093,51	8 063 348 607,15		8 268 682 075,45	
Начальное профессиональное образование	07	03	731 528 495,00	2 296 120,00	720 165 576,74		733 475 254,00	
Среднее профессиональное образование	07	04	1 684 676 757,35	1 013 100,00	1 688 813 230,54		1 760 742 230,83	
Профессиональная подготовка, переподготовка и повышение квалификации	07	05	94 141 223,56	67 540,00	77 683 704,00		79 868 444,00	
Высшее и послевузовское профессиональное образование	07	06	8 564 510,00	3 132 140,00	6 389 940,00		6 612 510,00	
Молодежная политика и оздоровление детей	07	07	604 687 562,34	39 282 000,00	615 977 918,31	39 282 100,00	610 522 602,85	39 282 100,00
Прикладные научные исследования в области образования	07	08	6 000 000,00		6 000 000,00		6 000 000,00	
Другие вопросы в области образования	07	09	709 234 404,40	15 016 560,16	668 763 098,41	15 074 400,00	664 770 626,25	15 081 100,00
Культура, кинематография	08	00	1 648 862 406,42	31 631 600,00	1 603 714 897,47	5 460 400,00	1 592 047 322,05	5 460 400,00
Культура	08	01	1 568 786 330,00	31 090 100,00	1 545 575 641,15	4 840 100,00	1 533 752 888,23	4 840 100,00
Другие вопросы в области культуры, кинематографии	08	04	80 076 076,42	541 500,00	58 139 256,32	620 300,00	58 294 433,82	620 300,00
Здравоохранение	09	00	14 377 044 728,96	2 381 735 000,30	11 382 004 794,84	2 676 000,00	11 242 695 724,50	2 676 000,00
Стационарная медицинская помощь	09	01	4 426 365 721,49	1 215 365 297,42	2 740 590 533,50		2 419 327 033,50	
Амбулаторная помощь	09	02	210 575 202,44	3 769 200,00	227 110 935,00		227 110 940,00	
Медицинская помощь в дневных стационарах всех типов	09	03	8 393 258,45		36 709 728,80		36 709 703,70	
Скорая медицинская помощь	09	04	357 425 083,00	66 798 883,00	290 143 200,00		290 143 200,00	
Санаторно-оздоровительная помощь	09	05	82 998 785,15		69 928 720,00		69 928 720,00	
Заготовка, переработка, хранение и обеспечение безопасности донорской крови и ее компонентов	09	06	185 243 982,84		182 226 160,00		182 226 160,00	
Другие вопросы в области здравоохранения	09	09	9 106 042 695,59	1 095 801 619,88	7 835 295 517,54	2 676 000,00	8 017 249 967,30	2 676 000,00
Социальная политика	10	00	14 578 513 517,57	4 496 499 628,58	13 133 876 299,37	2 109 019 600,00	13 032 994 812,69	2 197 189 000,00
Пенсионное обеспечение	10	01	142 746 300,00	61 546 300,00	111 728 600,00	40 948 600,00	73 780 000,00	
Социальное обслуживание населения	10	02	2 969 104 482,45	5 463 410,56	3 223 025 084,91		2 882 435 831,57	
Социальное обеспечение населения	10	03	10 084 018 531,83	4 263 195 041,83	8 470 439 420,00	2 055 251 800,00	8 785 873 145,10	2 183 503 100,00
Охрана семьи и детства	10	04	1 023 625 477,00	136 837 720,00	929 915 302,00	12 819 200,00	938 431 748,00	13 685 900,00
Другие вопросы в области социальной политики	10	06	359 018 726,29	29 457 156,19	398 767 892,46		352 474 088,02	
Физическая культура и спорт	11	00	1 716 910 260,04	336 659 000,00	958 456 300,34		966 247 024,65	
Физическая культура	11	01	96 675 943,84		99 135 084,93		99 205 084,93	
Массовый спорт	11	02	252 157 593,46		262 373 728,19		269 813 978,69	
Спорт высших достижений	11	03	1 308 326 437,31	336 659 000,00	538 721 086,52		538 801 046,92	
Другие вопросы в области физической культуры и спорта	11	05	59 750 285,43		58 226 400,70		58 426 914,11	
Средства массовой информации	12	00	382 662 805,68		382 808 717,51		383 053 879,68	
Телевидение и радиовещание	12	01	214 047 400,00		197 300 000,00		197 100 000,00	
Периодическая печать и издательства	12	02	142 361 150,98		159 254 027,98		159 656 057,98	
Прикладные научные исследования в области средств массовой информации	12	03	500 000,00		500 000,00		500 000,00	
Другие вопросы в области средств массовой информации	12	04	25 754 254,70		25 754 689,53		25 797 821,70	
Обслуживание государственного и муниципального долга	13	00	1 150 000 000,00		1 300 000 000,00		1 300 000 000,00	
Обслуживание государственного внутреннего и муниципального долга	13	01	1 150 000 000,00		1 300 000 000,00		1 300 000 000,00	
Межбюджетные трансферты общего характера бюджетам субъектов Российской Федерации и муниципальных образований	14	00	2 764 567 280,00	1 191 187 535,00	2 916 854 885,00	1 162 292 855,00	2 978 401 795,00	1 162 292 855,00
Дотации на выравнивание бюджетной обеспеченности субъектов Российской Федерации и муниципальных образований	14	01	1 985 003 803,00	1 162 292 855,00	1 985 129 923,00	1 162 292 855,00	1 985 862 643,00	1 162 292 855,00
Иные дотации	14	02	206 327 495,00		380 083 660,00		399 996 850,00	
Прочие межбюджетные трансферты общего характера	14	03	573 235 982,00	28 894 680,00	551 641 302,00		592 542 302,00	
Всего расходов			65 957 295 014,11	13 993 170 998,13	55 536 736 473,30	3 666 295 555,00	55 731 936 060,30	3 761 689 155,00 »

Приложение № 4
к Закону Омской области
«О внесении изменений в Закон Омской области
«Об областном бюджете на 2012 год
и на плановый период 2013 и 2014 годов»
«Приложение № 7
к Закону Омской области
«Об областном бюджете на 2012 год
и на плановый период 2013 и 2014 годов»

РАСПРЕДЕЛЕНИЕ
бюджетных ассигнований областного бюджета по разделам, подразделам, целевым статьям и видам расходов классификации расходов бюджетов в ведомственной структуре расходов на 2012 год и на плановый период 2013 и 2014 годов

№ п/п	Наименование кодов классификации расходов областного бюджета	Коды классификации расходов областного бюджета					Сумма, рублей					
							2012 год		2013 год		2014 год	
		Главный распорядитель средств областного бюджета	Раздел	Подраздел	Целевая статья	Вид расходов	Всего	в том числе за счет поступлений целевого характера	Всего	в том числе за счет поступлений целевого характера	Всего	в том числе за счет поступлений целевого характера
1	2	3	4	5	6	7	8	9	10	11	12	13
1	Законодательное Собрание Омской области	001					137 267 999,01	415 351,50	137 570 980,94		137 672 716,60	
	Общегосударственные вопросы	001	01	00			137 167 999,01	415 351,50	137 470 980,94		137 572 716,60	
	Функционирование законодательных (представительных) органов государственной власти и представительных органов муниципальных образований	001	01	03			137 167 999,01	415 351,50	137 470 980,94		137 572 716,60	
	Руководство и управление в сфере установленных функций	001	01	03	001 00 00		415 351,50	415 351,50				
	Члены Совета Федерации и их помощники	001	01	03	001 12 00		415 351,50	415 351,50				
	Расходы на выплаты персоналу государственных органов	001	01	03	001 12 00	120	195 037,90	195 037,90				
	Иные закупки товаров, работ и услуг для государственных нужд	001	01	03	001 12 00	220	44 363,60	44 363,60				
	Социальные выплаты гражданам, кроме публичных нормативных социальных выплат	001	01	03	001 12 00	320	175 950,00	175 950,00				
	Руководство и управление в сфере установленных функций органов государственной власти субъектов Российской Федерации	001	01	03	002 00 00		136 752 647,51		137 470 980,94		137 572 716,60	
	Центральный аппарат	001	01	03	002 04 00		136 752 647,51		137 470 980,94		137 572 716,60	
	Расходы на выплаты персоналу государственных органов	001	01	03	002 04 00	120	104 357 156,50		104 357 156,50		104 357 156,50	
	Иные закупки товаров, работ и услуг для государственных нужд	001	01	03	002 04 00	220	31 870 491,01		32 488 824,44		32 590 560,10	
	Уплата налогов, сборов и иных обязательных платежей в бюджетную систему Российской Федерации	001	01	03	002 04 00	850	525 000,00		625 000,00		625 000,00	
	Образование	001	07	00			100 000,00		100 000,00		100 000,00	
	Профессиональная подготовка, переподготовка и повышение квалификации	001	07	05			100 000,00		100 000,00		100 000,00	
	Переподготовка и повышение квалификации кадров	001	07	05	278 00 00		100 000,00		100 000,00		100 000,00	
	Государственный заказ на профессиональную переподготовку и повышение квалификации государственных гражданских служащих	001	07	05	278 01 00		100 000,00		100 000,00		100 000,00	
	Иные закупки товаров, работ и услуг для государственных нужд	001	07	05	278 01 00	220	100 000,00		100 000,00		100 000,00	
2	Управление делами Правительства Омской области	002					528 241 650,11	3 226 925,64	459 986 161,55		465 512 120,55	
	Общегосударственные вопросы	002	01	00			526 457 650,11	3 152 925,64	458 266 161,55		463 777 120,55	
	Функционирование высшего должностного лица субъекта Российской Федерации и муниципального образования	002	01	02			261 556 535,42		198 407 015,50		198 538 685,50	
	Руководство и управление в сфере установленных функций органов государственной власти субъектов Российской Федерации	002	01	02	002 00 00		261 556 535,42		198 407 015,50		198 538 685,50	
	Центральный аппарат	002	01	02	002 04 00		261 556 535,42		198 407 015,50		198 538 685,50	
	Расходы на выплаты персоналу государственных органов	002	01	02	002 04 00	120	229 211 585,42		178 211 585,42		178 211 585,42	
	Иные закупки товаров, работ и услуг для государственных нужд	002	01	02	002 04 00	220	20 517 455,56		19 568 880,08		19 700 550,08	
	Социальные выплаты гражданам, кроме публичных нормативных социальных выплат	002	01	02	002 04 00	320	11 200 944,44					
	Уплата налогов, сборов и иных обязательных платежей в бюджетную систему Российской Федерации	002	01	02	002 04 00	850	626 550,00		626 550,00		626 550,00	
	Функционирование законодательных (представительных) органов государственной власти и представительных органов муниципальных образований	002	01	03			3 152 925,64	3 152 925,64				
	Руководство и управление в сфере установленных функций	002	01	03	001 00 00		3 152 925,64	3 152 925,64				
	Депутаты Государственной Думы и их помощники	002	01	03	001 10 00		2 756 929,12	2 756 929,12				
	Расходы на выплаты персоналу государственных органов	002	01	03	001 10 00	120	2 066 364,65	2 066 364,65				
	Иные закупки товаров, работ и услуг для государственных нужд	002	01	03	001 10 00	220	690 564,47	690 564,47				
	Члены Совета Федерации и их помощники	002	01	03	001 12 00		395 996,52	395 996,52				
	Расходы на выплаты персоналу государственных органов	002	01	03	001 12 00	120	359 352,00	359 352,00				
	Иные закупки товаров, работ и услуг для государственных нужд	002	01	03	001 12 00	220	36 644,52	36 644,52				
	Другие общегосударственные вопросы	002	01	13			261 748 189,05		259 859 146,05		265 238 435,05	
	Реализация государственных функций, связанных с общегосударственным управлением	002	01	13	092 00 00		12 120 000,00		13 022 000,00		14 014 000,00	
	Выполнение других обязательств государства	002	01	13	092 03 00		12 120 000,00		13 022 000,00		14 014 000,00	
	Прочие расходы по обязательствам государства	002	01	13	092 03 99		12 120 000,00		13 022 000,00		14 014 000,00	
	Иные закупки товаров, работ и услуг для государственных нужд	002	01	13	092 03 99	220	12 120 000,00		13 022 000,00		14 014 000,00	
	Учреждения по обеспечению хозяйственного обслуживания	002	01	13	093 00 00		249 569 589,05		246 772 746,05		251 083 335,05	
	Обеспечение выполнения функций казенных учреждений	002	01	13	093 99 00		249 569 589,05		246 772 746,05		251 083 335,05	
	Расходы на выплаты персоналу казенных учреждений	002	01	13	093 99 00	110	70 377 630,00		70 377 630,00		70 377 630,00	
	Иные закупки товаров, работ и услуг для государственных нужд	002	01	13	093 99 00	220	125 602 929,07		122 406 086,07		126 188 675,07	
	Уплата налогов, сборов и иных обязательных платежей в бюджетную систему Российской Федерации	002	01	13	093 99 00	850	53 589 029,98		53 989 029,98		54 517 029,98	
	Региональные целевые программы	002	01	13	522 00 00		58 600,00		64 400,00		141 100,00	
	Долгосрочная целевая программа Омской области «Развитие государственной гражданской службы Омской области (2011 – 2015 годы)»	002	01	13	522 20 00		58 600,00		64 400,00		141 100,00	
	Реализация мероприятий долгосрочных целевых программ Омской области	002	01	13	522 20 99		58 600,00		64 400,00		141 100,00	
	Иные закупки товаров, работ и услуг для государственных нужд	002	01	13	522 20 99	220	58 600,00		64 400,00		141 100,00	
	Национальная оборона	002	02	00			1 600 000,00		1 600 000,00		1 600 000,00	
	Мобилизационная подготовка экономики	002	02	04			1 600 000,00		1 600 000,00		1 600 000,00	
	Реализация государственных функций по мобилизационной подготовке экономики	002	02	04	209 00 00		1 600 000,00		1 600 000,00		1 600 000,00	
	Мероприятия по обеспечению мобилизационной готовности экономики	002	02	04	209 01 00		1 600 000,00		1 600 000,00		1 600 000,00	

1	2	3	4	5	6	7	8	9	10	11	12	13
	Иные закупки товаров, работ и услуг для государственных нужд	002	02	04	209 01 00	220	1 600 000,00		1 600 000,00		1 600 000,00	
	Образование	002	07	00			110 000,00		120 000,00		135 000,00	
	Профессиональная подготовка, переподготовка и повышение квалификации	002	07	05			110 000,00		120 000,00		135 000,00	
	Региональные целевые программы	002	07	05	522 00 00		110 000,00		120 000,00		135 000,00	
	Долгосрочная целевая программа Омской области «Развитие государственной гражданской службы Омской области (2011 – 2015 годы)»	002	07	05	522 20 00		110 000,00		120 000,00		135 000,00	
	Реализация мероприятий долгосрочных целевых программ Омской области	002	07	05	522 20 99		110 000,00		120 000,00		135 000,00	
	Иные закупки товаров, работ и услуг для государственных нужд	002	07	05	522 20 99	220	110 000,00		120 000,00		135 000,00	
	Социальная политика	002	10	00			74 000,00	74 000,00				
	Социальное обеспечение населения	002	10	03			74 000,00	74 000,00				
	Социальная помощь	002	10	03	505 00 00		74 000,00	74 000,00				
	Закон Российской Федерации от 18 октября 1991 года № 1761-1 «О реабилитации жертв политических репрессий»	002	10	03	505 49 00		74 000,00	74 000,00				
	Единовременные денежные компенсации реабилитированным лицам	002	10	03	505 49 01		74 000,00	74 000,00				
	Публичные нормативные социальные выплаты гражданам	002	10	03	505 49 01	310	74 000,00	74 000,00				
3	Представительство Правительства Омской области при Правительстве Российской Федерации	003					15 414 330,90		15 346 353,59		15 828 403,59	
	Общегосударственные вопросы	003	01	00			15 414 330,90		15 346 353,59		15 828 403,59	
	Другие общегосударственные вопросы	003	01	13			15 414 330,90		15 346 353,59		15 828 403,59	
	Руководство и управление в сфере установленных функций органов государственной власти субъектов Российской Федерации	003	01	13	002 00 00		15 414 330,90		15 346 353,59		15 828 403,59	
	Центральный аппарат	003	01	13	002 04 00		15 414 330,90		15 346 353,59		15 828 403,59	
	Расходы на выплаты персоналу государственных органов	003	01	13	002 04 00	120	11 427 893,59		10 928 993,59		10 930 093,59	
	Иные закупки товаров, работ и услуг для государственных нужд	003	01	13	002 04 00	220	3 527 771,25		3 913 060,00		4 343 470,00	
	Уплата налогов, сборов и иных обязательных платежей в бюджетную систему Российской Федерации	003	01	13	002 04 00	850	458 666,06		504 300,00		554 840,00	
4	Контрольно-счетная палата Омской области	004					35 144 550,83		34 162 826,27		34 177 963,82	
	Общегосударственные вопросы	004	01	00			35 104 550,83		34 122 826,27		34 137 963,82	
	Обеспечение деятельности финансовых, налоговых и таможенных органов и органов финансового (финансово-бюджетного) надзора	004	01	06			35 104 550,83		34 122 826,27		34 137 963,82	
	Руководство и управление в сфере установленных функций органов государственной власти субъектов Российской Федерации	004	01	06	002 00 00		35 104 550,83		34 122 826,27		34 137 963,82	
	Центральный аппарат	004	01	06	002 04 00		35 104 550,83		34 122 826,27		34 137 963,82	
	Расходы на выплаты персоналу государственных органов	004	01	06	002 04 00	120	30 896 764,96		30 746 764,96		30 746 764,96	
	Иные закупки товаров, работ и услуг для государственных нужд	004	01	06	002 04 00	220	4 169 459,69		3 337 735,13		3 352 872,68	
	Уплата налогов, сборов и иных обязательных платежей в бюджетную систему Российской Федерации	004	01	06	002 04 00	850	38 326,18		38 326,18		38 326,18	
	Образование	004	07	00			40 000,00		40 000,00		40 000,00	
	Профессиональная подготовка, переподготовка и повышение квалификации	004	07	05			40 000,00		40 000,00		40 000,00	
	Переподготовка и повышение квалификации кадров	004	07	05	278 00 00		40 000,00		40 000,00		40 000,00	
	Государственный заказ на профессиональную переподготовку и повышение квалификации государственных гражданских служащих	004	07	05	278 01 00		40 000,00		40 000,00		40 000,00	
	Иные закупки товаров, работ и услуг для государственных нужд	004	07	05	278 01 00	220	40 000,00		40 000,00		40 000,00	
5	Министерство государственно-правового развития Омской области	005					566 645 135,50	68 508 700,00	532 250 867,06	70 175 700,00	533 601 730,53	72 185 800,00
	Общегосударственные вопросы	005	01	00			565 948 335,50	68 508 700,00	531 554 067,06	70 175 700,00	532 126 730,53	72 185 800,00
	Судебная система	005	01	05			183 849 814,69	1 046 000,00	177 041 724,18		176 940 484,58	
	Руководство и управление в сфере установленных функций	005	01	05	001 00 00		1 046 000,00	1 046 000,00				
	Составление (изменение) списков кандидатов в присяжные заседатели федеральных судов общей юрисдикции в Российской Федерации	005	01	05	001 40 00		1 046 000,00	1 046 000,00				
	Субвенции	005	01	05	001 40 00	530	1 046 000,00	1 046 000,00				
	Руководство и управление в сфере установленных функций органов государственной власти субъектов Российской Федерации	005	01	05	002 00 00		182 803 814,69		177 041 724,18		176 940 484,58	
	Обеспечение деятельности аппаратов мировых судей	005	01	05	002 23 00		182 803 814,69		177 041 724,18		176 940 484,58	
	Расходы на выплаты персоналу государственных органов	005	01	05	002 23 00	120	147 489 374,24		147 489 674,24		147 486 474,24	
	Иные закупки товаров, работ и услуг для государственных нужд	005	01	05	002 23 00	220	33 358 157,87		29 405 749,94		29 307 710,34	
	Исполнение судебных актов	005	01	05	002 23 00	830	62 012,58					
	Уплата налогов, сборов и иных обязательных платежей в бюджетную систему Российской Федерации	005	01	05	002 23 00	850	1 894 270,00		146 300,00		146 300,00	
	Другие общегосударственные вопросы	005	01	13			382 098 520,81	67 462 700,00	354 512 342,88	70 175 700,00	355 186 245,95	72 185 800,00
	Руководство и управление в сфере установленных функций	005	01	13	001 00 00		67 462 700,00	67 462 700,00	70 175 700,00	70 175 700,00	72 185 800,00	72 185 800,00
	Государственная регистрация актов гражданского состояния	005	01	13	001 38 00		67 462 700,00	67 462 700,00	70 175 700,00	70 175 700,00	72 185 800,00	72 185 800,00
	Расходы на выплаты персоналу государственных органов	005	01	13	001 38 00	120	67 462 700,00	67 462 700,00	70 175 700,00	70 175 700,00	72 185 800,00	72 185 800,00
	Руководство и управление в сфере установленных функций органов государственной власти субъектов Российской Федерации	005	01	13	002 00 00		100 354 948,66		89 134 957,72		89 307 610,84	
	Центральный аппарат	005	01	13	002 04 00		100 354 948,66		89 134 957,72		89 307 610,84	
	Расходы на выплаты персоналу государственных органов	005	01	13	002 04 00	120	87 017 503,54		78 221 303,54		78 220 603,54	
	Иные закупки товаров, работ и услуг для государственных нужд	005	01	13	002 04 00	220	12 593 194,40		10 780 654,18		10 954 007,30	
	Социальные выплаты гражданам, кроме публичных нормативных социальных выплат	005	01	13	002 04 00	320	77 293,76					
	Исполнение судебных актов	005	01	13	002 04 00	830	44 643,71					
	Уплата налогов, сборов и иных обязательных платежей в бюджетную систему Российской Федерации	005	01	13	002 04 00	850	622 313,25		133 000,00		133 000,00	
	Реализация государственных функций, связанных с общегосударственным управлением	005	01	13	092 00 00		300 000,00					
	Выполнение других обязательств государства	005	01	13	092 03 00		300 000,00					
	Прочие расходы по обязательствам государства	005	01	13	092 03 99		300 000,00					
	Премии и гранты	005	01	13	092 03 99	350	300 000,00					
	Учреждения по обеспечению хозяйственного обслуживания	005	01	13	093 00 00		143 615 943,66		120 838 739,23		120 020 232,75	
	Обеспечение выполнения функций казенных учреждений	005	01	13	093 99 00		143 615 943,66		120 838 739,23		120 020 232,75	
	Расходы на выплаты персоналу казенных учреждений	005	01	13	093 99 00	110	32 476 190,40		32 476 880,40		32 476 880,40	
	Иные закупки товаров, работ и услуг для государственных нужд	005	01	13	093 99 00	220	108 365 975,71		76 709 365,28		75 890 858,80	
	Уплата налогов, сборов и иных обязательных платежей в бюджетную систему Российской Федерации	005	01	13	093 99 00	850	2 773 777,55		11 652 493,55		11 652 493,55	
	Государственные архивные учреждения	005	01	13	445 00 00		64 806 328,49		71 798 545,93		73 531 502,36	
	Обеспечение выполнения функций казенных учреждений	005	01	13	445 99 00		64 806 328,49		71 798 545,93		73 531 502,36	
	Расходы на выплаты персоналу казенных учреждений	005	01	13	445 99 00	110	35 413 765,98		35 413 765,98		35 413 765,98	
	Иные закупки товаров, работ и услуг для государственных нужд	005	01	13	445 99 00	220	21 890 292,51		28 101 535,94		29 834 492,37	

1	2	3	4	5	6	7	8	9	10	11	12	13
	Уплата налогов, сборов и иных обязательных платежей в бюджетную систему Российской Федерации	005	01	13	445 99 00	850	7 502 270,00		8 283 244,01		8 283 244,01	
	Региональные целевые программы	005	01	13	522 00 00		5 558 600,00		2 564 400,00		141 100,00	
	Долгосрочная целевая программа Омской области «Электронное Правительство Омской области (2010 – 2015 годы)»	005	01	13	522 17 00		5 500 000,00		2 500 000,00			
	Реализация мероприятий долгосрочных целевых программ Омской области	005	01	13	522 17 99		5 500 000,00		2 500 000,00			
	Иные закупки товаров, работ и услуг для государственных нужд	005	01	13	522 17 99	220	5 500 000,00		2 500 000,00			
	Долгосрочная целевая программа Омской области «Развитие государственной гражданской службы Омской области (2011 – 2015 годы)»	005	01	13	522 20 00		58 600,00		64 400,00		141 100,00	
	Реализация мероприятий долгосрочных целевых программ Омской области	005	01	13	522 20 99		58 600,00		64 400,00		141 100,00	
	Иные закупки товаров, работ и услуг для государственных нужд	005	01	13	522 20 99	220	58 600,00		64 400,00		141 100,00	
	Образование	005	07	00			696 800,00		696 800,00		1 475 000,00	
	Профессиональная подготовка, переподготовка и повышение квалификации	005	07	05			696 800,00		696 800,00		1 475 000,00	
	Региональные целевые программы	005	07	05	522 00 00		696 800,00		696 800,00		1 475 000,00	
	Долгосрочная целевая программа Омской области «Развитие государственной гражданской службы Омской области (2011 – 2015 годы)»	005	07	05	522 20 00		696 800,00		696 800,00		1 475 000,00	
	Реализация мероприятий долгосрочных целевых программ Омской области	005	07	05	522 20 99		696 800,00		696 800,00		1 475 000,00	
	Иные закупки товаров, работ и услуг для государственных нужд	005	07	05	522 20 99	220	696 800,00		696 800,00		1 475 000,00	
6	Министерство здравоохранения Омской области	006					15 401 155 196,76	3 023 271 740,69	11 699 825 913,84	2 676 000,00	11 856 883 543,50	2 676 000,00
	Общегосударственные вопросы	006	01	00			7 725 923,46		64 400,00		141 100,00	
	Другие общегосударственные вопросы	006	01	13			7 725 923,46		64 400,00		141 100,00	
	Реализация государственных функций, связанных с общегосударственным управлением	006	01	13	092 00 00		7 667 323,46					
	Оплата судебных актов по искам о взыскании денежных средств за счет казны Омской области	006	01	13	092 01 00		7 667 323,46					
	Исполнение судебных актов	006	01	13	092 01 00	830	7 667 323,46					
	Региональные целевые программы	006	01	13	522 00 00		58 600,00		64 400,00		141 100,00	
	Долгосрочная целевая программа Омской области «Развитие государственной гражданской службы Омской области (2011 – 2015 годы)»	006	01	13	522 20 00		58 600,00		64 400,00		141 100,00	
	Реализация мероприятий долгосрочных целевых программ Омской области	006	01	13	522 20 99		58 600,00		64 400,00		141 100,00	
	Иные закупки товаров, работ и услуг для государственных нужд	006	01	13	522 20 99	220	58 600,00		64 400,00		141 100,00	
	Образование	006	07	00			85 743 958,95		83 225 219,00		83 251 719,00	
	Среднее профессиональное образование	006	07	04			60 735 783,39		59 473 172,00		59 473 172,00	
	Средние специальные учебные заведения	006	07	04	427 00 00		60 735 783,39		59 473 172,00		59 473 172,00	
	Предоставление субсидий бюджетным учреждениям	006	07	04	427 98 00		60 735 783,39		59 473 172,00		59 473 172,00	
	Субсидии бюджетным учреждениям	006	07	04	427 98 00	610	60 735 783,39		59 473 172,00		59 473 172,00	
	Профессиональная подготовка, переподготовка и повышение квалификации	006	07	05			25 008 175,56		23 752 047,00		23 778 547,00	
	Учебные заведения и курсы по переподготовке кадров	006	07	05	429 00 00		24 952 175,56		23 696 047,00		23 696 047,00	
	Предоставление субсидий бюджетным учреждениям	006	07	05	429 98 00		24 952 175,56		23 696 047,00		23 696 047,00	
	Субсидии бюджетным учреждениям	006	07	05	429 98 00	610	24 952 175,56		23 696 047,00		23 696 047,00	
	Региональные целевые программы	006	07	05	522 00 00		56 000,00		56 000,00		82 500,00	
	Долгосрочная целевая программа Омской области “Развитие государственной гражданской службы Омской области (2011 – 2015 годы)”	006	07	05	522 20 00		56 000,00		56 000,00		82 500,00	
	Реализация мероприятий долгосрочных целевых программ Омской области	006	07	05	522 20 99		56 000,00		56 000,00		82 500,00	
	Иные закупки товаров, работ и услуг для государственных нужд	006	07	05	522 20 99	220	56 000,00		56 000,00		82 500,00	
	Здравоохранение	006	09	00			14 043 598 573,96	2 378 735 000,30	11 060 036 294,84	2 676 000,00	11 216 990 724,50	2 676 000,00
	Стационарная медицинская помощь	006	09	01			4 108 334 566,49	1 215 365 297,42	2 419 327 033,50		2 419 327 033,50	
	Реализация государственных функций, связанных с общегосударственным управлением	006	09	01	092 00 00		35 253 100,00					
	Региональная программа Омской области “Модернизация здравоохранения Омской области” на 2011 – 2012 годы	006	09	01	092 33 00		35 253 100,00					
	Иные закупки товаров, работ и услуг для государственных нужд	006	09	01	092 33 00	220	35 253 100,00					
	Реализация региональных программ модернизации здравоохранения субъектов Российской Федерации и мероприятий по модернизации государственных учреждений	006	09	01	096 00 00		193 492 456,02	193 492 456,02				
	Реализация программ модернизации здравоохранения субъектов Российской Федерации в части укрепления материально-технической базы медицинских учреждений	006	09	01	096 01 00		193 492 456,02	193 492 456,02				
	Субсидии бюджетным учреждениям	006	09	01	096 01 00	610	193 492 456,02	193 492 456,02				
	Больницы, клиники, госпитали, медико-санитарные части	006	09	01	470 00 00		2 877 254 369,07	23 038 200,00	2 415 827 033,50		2 415 827 033,50	
	Высокотехнологичные виды медицинской помощи	006	09	01	470 02 00		69 342 842,40	23 038 200,00	46 304 642,40		46 304 642,40	
	Субсидии бюджетным учреждениям	006	09	01	470 02 00	610	69 342 842,40	23 038 200,00	46 304 642,40		46 304 642,40	
	Предоставление субсидий бюджетным учреждениям	006	09	01	470 98 00		2 311 674 495,67		1 875 679 541,10		1 875 679 541,10	
	Субсидии бюджетным учреждениям	006	09	01	470 98 00	610	2 311 674 495,67		1 875 679 541,10		1 875 679 541,10	
	Обеспечение выполнения функций казенных учреждений	006	09	01	470 99 00		496 237 031,00		493 842 850,00		493 842 850,00	
	Расходы на выплаты персоналу казенных учреждений	006	09	01	470 99 00	110	303 578 443,00		302 738 200,00		302 738 200,00	
	Иные закупки товаров, работ и услуг для государственных нужд	006	09	01	470 99 00	220	175 116 438,00		173 562 500,00		173 562 500,00	
	Уплата налогов, сборов и иных обязательных платежей в бюджетную систему Российской Федерации	006	09	01	470 99 00	850	17 542 150,00		17 542 150,00		17 542 150,00	
	Реализация государственных функций в области здравоохранения	006	09	01	485 00 00		925 368 524,40	925 368 524,40				
	Закупки оборудования и расходных материалов для неонатального и аудиологического скрининга	006	09	01	485 05 00		9 983 200,00	9 983 200,00				
	Субсидии бюджетным учреждениям	006	09	01	485 05 00	610	9 983 200,00	9 983 200,00				
	Совершенствование организации медицинской помощи пострадавшим при дорожно-транспортных происшествиях	006	09	01	485 08 00		305 264 000,00	305 264 000,00				
	Иные закупки товаров, работ и услуг для государственных нужд	006	09	01	485 08 00	220	184 301 600,00	184 301 600,00				
	Субсидии бюджетным учреждениям	006	09	01	485 08 00	610	120 962 400,00	120 962 400,00				
	Совершенствование медицинской помощи больным с сосудистыми заболеваниями	006	09	01	485 09 00		175 164 824,40	175 164 824,40				
	Иные закупки товаров, работ и услуг для государственных нужд	006	09	01	485 09 00	220	175 164 824,40	175 164 824,40				
	Мероприятия, направленные на совершенствование медицинской помощи больным с онкологическими заболеваниями	006	09	01	485 16 00		434 956 500,00	434 956 500,00				
	Иные закупки товаров, работ и услуг для государственных нужд	006	09	01	485 16 00	220	434 956 500,00	434 956 500,00				
	Иные безвозмездные и безвозвратные перечисления	006	09	01	520 00 00		73 466 117,00	73 466 117,00				
	Денежные выплаты медицинскому персоналу фельдшерско-акушерских пунктов, врачам, фельдшерам и медицинским сестрам скорой медицинской помощи	006	09	01	520 18 00		73 466 117,00	73 466 117,00				
	Субсидии бюджетным учреждениям	006	09	01	520 18 00	610	73 466 117,00	73 466 117,00				
	Региональные целевые программы	006	09	01	522 00 00		3 500 000,00		3 500 000,00		3 500 000,00	
	Долгосрочная целевая программа Омской области “Развитие системы здравоохранения Омской области” на 2010 – 2014 годы	006	09	01	522 16 00		3 500 000,00		3 500 000,00		3 500 000,00	

1	2	3	4	5	6	7	8	9	10	11	12	13
	Реализация мероприятий долгосрочных целевых программ Омской области	006	09	01	522 16 99		3 500 000,00		3 500 000,00		3 500 000,00	
	Иные закупки товаров, работ и услуг для государственных нужд	006	09	01	522 16 99	220	3 500 000,00		3 500 000,00		3 500 000,00	
	Амбулаторная помощь	006	09	02			195 160 202,44	769 200,00	226 405 935,00		226 405 940,00	
	Поликлиники, амбулатории, диагностические центры	006	09	02	471 00 00		194 391 002,44		226 405 935,00		226 405 940,00	
	Предоставление субсидий бюджетным учреждениям	006	09	02	471 98 00		194 391 002,44		226 405 935,00		226 405 940,00	
	Субсидии бюджетным учреждениям	006	09	02	471 98 00	610	194 391 002,44		226 405 935,00		226 405 940,00	
	Реализация государственных функций в области здравоохранения	006	09	02	485 00 00		769 200,00	769 200,00				
	Мероприятия по пренатальной (дородовой) диагностике	006	09	02	485 20 00		769 200,00	769 200,00				
	Субсидии бюджетным учреждениям	006	09	02	485 20 00	610	769 200,00	769 200,00				
	Медицинская помощь в дневных стационарах всех типов	006	09	03			8 393 258,45		36 709 728,80		36 709 703,70	
	Поликлиники, амбулатории, диагностические центры	006	09	03	471 00 00		8 393 258,45		36 709 728,80		36 709 703,70	
	Предоставление субсидий бюджетным учреждениям	006	09	03	471 98 00		8 393 258,45		36 709 728,80		36 709 703,70	
	Субсидии бюджетным учреждениям	006	09	03	471 98 00	610	8 393 258,45		36 709 728,80		36 709 703,70	
	Скорая медицинская помощь	006	09	04			357 425 083,00	66 798 883,00	290 143 200,00		290 143 200,00	
	Учреждения, обеспечивающие предоставление услуг в сфере здравоохранения	006	09	04	469 00 00		290 626 200,00		290 143 200,00		290 143 200,00	
	Предоставление субсидий бюджетным учреждениям	006	09	04	469 98 00		290 626 200,00		290 143 200,00		290 143 200,00	
	Субсидии бюджетным учреждениям	006	09	04	469 98 00	610	290 626 200,00		290 143 200,00		290 143 200,00	
	Иные безвозмездные и безвозвратные перечисления	006	09	04	520 00 00		66 798 883,00	66 798 883,00				
	Денежные выплаты медицинскому персоналу фельдшерско-акушерских пунктов, врачам, фельдшерам и медицинским сестрам скорой медицинской помощи	006	09	04	520 18 00		66 798 883,00	66 798 883,00				
	Субсидии бюджетным учреждениям	006	09	04	520 18 00	610	66 798 883,00	66 798 883,00				
	Санаторно-оздоровительная помощь	006	09	05			82 998 785,15		69 928 720,00		69 928 720,00	
	Санатории для больных туберкулезом	006	09	05	473 00 00		34 091 218,00		32 396 820,00		32 396 820,00	
	Предоставление субсидий бюджетным учреждениям	006	09	05	473 98 00		997 624,00					
	Субсидии бюджетным учреждениям	006	09	05	473 98 00	610	997 624,00					
	Обеспечение выполнения функций казенных учреждений	006	09	05	473 99 00		33 093 594,00		32 396 820,00		32 396 820,00	
	Расходы на выплаты персоналу казенных учреждений	006	09	05	473 99 00	110	22 455 274,00		20 945 033,00		20 945 033,00	
	Иные закупки товаров, работ и услуг для государственных нужд	006	09	05	473 99 00	220	10 190 481,00		10 990 826,00		10 990 826,00	
	Уплата налогов, сборов и иных обязательных платежей в бюджетную систему Российской Федерации	006	09	05	473 99 00	850	447 839,00		460 961,00		460 961,00	
	Санатории для детей и подростков	006	09	05	474 00 00		48 907 567,15		37 531 900,00		37 531 900,00	
	Предоставление субсидий бюджетным учреждениям	006	09	05	474 98 00		48 907 567,15		37 531 900,00		37 531 900,00	
	Субсидии бюджетным учреждениям	006	09	05	474 98 00	610	48 907 567,15		37 531 900,00		37 531 900,00	
	Заготовка, переработка, хранение и обеспечение безопасности донорской крови и ее компонентов	006	09	06			185 243 982,84		182 226 160,00		182 226 160,00	
	Центры, станции и отделения переливания крови	006	09	06	472 00 00		185 243 982,84		182 226 160,00		182 226 160,00	
	Предоставление субсидий бюджетным учреждениям	006	09	06	472 98 00		185 243 982,84		182 226 160,00		182 226 160,00	
	Субсидии бюджетным учреждениям	006	09	06	472 98 00	610	185 243 982,84		182 226 160,00		182 226 160,00	
	Другие вопросы в области здравоохранения	006	09	09			9 106 042 695,59	1 095 801 619,88	7 835 295 517,54	2 676 000,00	7 992 249 967,30	2 676 000,00
	Руководство и управление в сфере установленных функций	006	09	09	001 00 00		2 592 000,00	2 592 000,00	2 676 000,00	2 676 000,00	2 676 000,00	2 676 000,00
	Осуществление переданных полномочий Российской Федерации в области охраны здоровья граждан	006	09	09	001 49 00		2 592 000,00	2 592 000,00	2 676 000,00	2 676 000,00	2 676 000,00	2 676 000,00
	Расходы на выплаты персоналу государственных органов	006	09	09	001 49 00	120	2 485 500,00	2 485 500,00	2 569 500,00	2 569 500,00	2 569 500,00	2 569 500,00
	Иные закупки товаров, работ и услуг для государственных нужд	006	09	09	001 49 00	220	106 500,00	106 500,00	106 500,00	106 500,00	106 500,00	106 500,00
	Руководство и управление в сфере установленных функций органов государственной власти субъектов Российской Федерации	006	09	09	002 00 00		80 220 588,81		76 018 605,13		76 173 456,38	
	Центральный аппарат	006	09	09	002 04 00		80 220 588,81		76 018 605,13		76 173 456,38	
	Расходы на выплаты персоналу государственных органов	006	09	09	002 04 00	120	67 771 021,83		67 771 021,80		67 771 021,80	
	Иные закупки товаров, работ и услуг для государственных нужд	006	09	09	002 04 00	220	11 955 398,44		7 692 383,33		7 847 234,58	
	Уплата налогов, сборов и иных обязательных платежей в бюджетную систему Российской Федерации	006	09	09	002 04 00	850	494 168,54		555 200,00		555 200,00	
	Реализация государственных функций, связанных с общегосударственным управлением	006	09	09	092 00 00		742 646 694,92	17 905 194,92	3 000 000,00		3 000 000,00	
	Региональная программа Омской области “Модернизация здравоохранения Омской области” на 2011 – 2012 годы	006	09	09	092 33 00		701 741 500,00					
	Иные закупки товаров, работ и услуг для государственных нужд	006	09	09	092 33 00	220	165 155 300,00					
	Межбюджетные трансферты бюджету территориального фонда обязательного медицинского страхования Омской области	006	09	09	092 33 00	580	470 157 700,00					
	Субсидии бюджетным учреждениям	006	09	09	092 33 00	610	66 428 500,00					
	Программа “Энергосбережение и повышение энергетической эффективности на период до 2020 года”	006	09	09	092 34 00		40 905 194,92	17 905 194,92	3 000 000,00		3 000 000,00	
	Реализация мероприятий программы “Энергосбережение и повышение энергетической эффективности на период до 2020 года”	006	09	09	092 34 99		40 905 194,92	17 905 194,92	3 000 000,00		3 000 000,00	
	Иные закупки товаров, работ и услуг для государственных нужд	006	09	09	092 34 99	220	2 080 090,00	735 090,00				
	Субсидии бюджетным учреждениям	006	09	09	092 34 99	610	38 825 104,92	17 170 104,92	3 000 000,00		3 000 000,00	
	Реализация региональных программ модернизации здравоохранения субъектов Российской Федерации и мероприятий по модернизации государственных учреждений	006	09	09	096 00 00		712 820 224,96	712 820 224,96				
	Реализация программ модернизации здравоохранения субъектов Российской Федерации в части укрепления материально-технической базы медицинских учреждений	006	09	09	096 01 00		604 194 524,96	604 194 524,96				
	Иные закупки товаров, работ и услуг для государственных нужд	006	09	09	096 01 00	220	604 194 524,96	604 194 524,96				
	Реализация программ модернизации здравоохранения субъектов Российской Федерации в части внедрения современных информационных систем в здравоохранение в целях перехода на полисы обязательного медицинского страхования единого образца	006	09	09	096 02 00		108 625 700,00	108 625 700,00				
	Субсидии бюджетным учреждениям	006	09	09	096 02 00	610	108 625 700,00	108 625 700,00				
	Учреждения, обеспечивающие предоставление услуг в сфере здравоохранения	006	09	09	469 00 00		595 392 051,22		524 463 844,00		524 463 844,00	
	Предоставление субсидий бюджетным учреждениям	006	09	09	469 98 00		577 862 351,22		507 134 144,00		507 134 144,00	
	Субсидии бюджетным учреждениям	006	09	09	469 98 00	610	577 862 351,22		507 134 144,00		507 134 144,00	
	Обеспечение выполнения функций казенных учреждений	006	09	09	469 99 00		17 529 700,00		17 329 700,00		17 329 700,00	
	Расходы на выплаты персоналу казенных учреждений	006	09	09	469 99 00	110	10 312 900,00		10 312 900,00		10 312 900,00	
	Иные закупки товаров, работ и услуг для государственных нужд	006	09	09	469 99 00	220	7 032 700,00		6 832 700,00		6 832 700,00	
	Уплата налогов, сборов и иных обязательных платежей в бюджетную систему Российской Федерации	006	09	09	469 99 00	850	184 100,00		184 100,00		184 100,00	

1	2	3	4	5	6			7	8	9	10	11	12	13
	Реализация государственных функций в области здравоохранения	006	09	09	485	00	00		80 184 190,00	41 313 200,00	26 419 440,00		26 419 440,00	
	Финансовое обеспечение закупок диагностических средств и антивирусных препаратов для профилактики, выявления, мониторинга лечения и лечения лиц, инфицированных вирусами иммунодефицита человека и гепатитов В и С	006	09	09	485	04	00		19 195 800,00	19 195 800,00				
	Субсидии бюджетным учреждениям	006	09	09	485	04	00	610	19 195 800,00	19 195 800,00				
	Закупки оборудования и расходных материалов для неонатального и аудиологического скрининга	006	09	09	485	05	00		360 000,00	360 000,00				
	Иные закупки товаров, работ и услуг для государственных нужд	006	09	09	485	05	00	220	360 000,00	360 000,00				
	Закупка медицинского оборудования для учреждений здравоохранения Омской области	006	09	09	485	12	00		12 451 550,00					
	Иные закупки товаров, работ и услуг для государственных нужд	006	09	09	485	12	00	220	12 451 550,00					
	Возмещение затрат организациям, оказывающим амбулаторно-поликлиническую помощь по фильтрации крови с применением аппарата “искусственная почка” больным с терминальной стадией хронической почечной недостаточности, за исключением затрат на медикаменты, расходные материалы и мягкий инвентарь	006	09	09	485	15	00		26 419 440,00		26 419 440,00		26 419 440,00	
	Субсидии юридическим лицам (за исключением субсидий государственным учреждениям), индивидуальным предпринимателям, физическим лицам – производителям товаров, работ, услуг	006	09	09	485	15	00	810	26 419 440,00		26 419 440,00		26 419 440,00	
	Мероприятия, направленные на формирование здорового образа жизни у населения Российской Федерации, включая сокращение потребления алкоголя и табака	006	09	09	485	17	00		3 289 000,00	3 289 000,00				
	Иные закупки товаров, работ и услуг для государственных нужд	006	09	09	485	17	00	220	3 289 000,00	3 289 000,00				
	Мероприятия по пренатальной (дородовой) диагностике	006	09	09	485	20	00		18 468 400,00	18 468 400,00				
	Иные закупки товаров, работ и услуг для государственных нужд	006	09	09	485	20	00	220	18 468 400,00	18 468 400,00				
	Дома ребенка	006	09	09	486	00	00		143 568 175,41		140 722 728,41		141 342 526,92	
	Обеспечение выполнения функций казенных учреждений	006	09	09	486	99	00		143 568 175,41		140 722 728,41		141 342 526,92	
	Расходы на выплаты персоналу казенных учреждений	006	09	09	486	99	00	110	111 352 975,41		107 248 168,41		107 248 168,41	
	Иные закупки товаров, работ и услуг для государственных нужд	006	09	09	486	99	00	220	24 957 900,00		27 360 560,00		27 980 358,51	
	Уплата налогов, сборов и иных обязательных платежей в бюджетную систему Российской Федерации	006	09	09	486	99	00	850	7 257 300,00		6 114 000,00		6 114 000,00	
	Реализация мероприятий, предусмотренных региональной программой переселения, включенной в Государственную программу по оказанию содействия добровольному переселению в Российскую Федерацию соотечественников, проживающих за рубежом	006	09	09	515	00	00		1 699 900,00					
	Реализация мероприятий, предусмотренных региональной программой переселения, включенной в Государственную программу по оказанию содействия добровольному переселению в Российскую Федерацию соотечественников, проживающих за рубежом	006	09	09	515	01	00		1 699 900,00					
	Реализация прочих мероприятий, предусмотренных региональной программой переселения, включенной в Государственную программу по оказанию содействия добровольному переселению в Российскую Федерацию соотечественников, проживающих за рубежом	006	09	09	515	01	99		1 699 900,00					
	Иные закупки товаров, работ и услуг для государственных нужд	006	09	09	515	01	99	220	38 000,00					
	Субсидии бюджетным учреждениям	006	09	09	515	01	99	610	1 661 900,00					
	Иные безвозмездные и безвозвратные перечисления	006	09	09	520	00	00		321 171 000,00	321 171 000,00				
	Финансовое обеспечение оказания дополнительной медицинской помощи, оказываемой врачами-терапевтами участковыми, врачами-педиатрами участковыми, врачами общей практики (семейными врачами), медицинскими сестрами участковыми врачей-терапевтов участковых, врачей-педиатров участковых, медицинскими сестрами врачей общей практики (семейных врачей)	006	09	09	520	21	00		321 171 000,00	321 171 000,00				
	Межбюджетные трансферты бюджету территориального фонда обязательного медицинского страхования Омской области	006	09	09	520	21	00	580	321 171 000,00	321 171 000,00				
	Региональные целевые программы	006	09	09	522	00	00		668 005 570,27		831 797 600,00		857 644 900,00	
	Долгосрочная целевая программа Омской области “Новое поколение (2009 – 2013 годы)”	006	09	09	522	02	00		19 500 000,00		22 000 000,00			
	Реализация мероприятий долгосрочных целевых программ Омской области	006	09	09	522	02	99		19 500 000,00		22 000 000,00			
	Иные закупки товаров, работ и услуг для государственных нужд	006	09	09	522	02	99	220	17 892 000,00		19 892 000,00			
	Субсидии бюджетным учреждениям	006	09	09	522	02	99	610	1 608 000,00		2 108 000,00			
	Долгосрочная целевая программа Омской области “Профилактика правонарушений и наркомании в Омской области (2010 – 2014 годы)”	006	09	09	522	07	00		1 005 000,00		1 925 000,00		1 840 000,00	
	Реализация мероприятий долгосрочных целевых программ Омской области	006	09	09	522	07	99		1 005 000,00		1 925 000,00		1 840 000,00	
	Субсидии бюджетным учреждениям	006	09	09	522	07	99	610	1 005 000,00		1 925 000,00		1 840 000,00	
	Долгосрочная целевая программа Омской области “Обеспечение безопасности дорожного движения в Омской области (2010 – 2014 годы)”	006	09	09	522	12	00		65 698 400,00		2 090 000,00		6 090 000,00	
	Реализация мероприятий долгосрочных целевых программ Омской области	006	09	09	522	12	99		65 698 400,00		2 090 000,00		6 090 000,00	
	Иные закупки товаров, работ и услуг для государственных нужд	006	09	09	522	12	99	220	65 698 400,00		2 090 000,00		6 090 000,00	
	Долгосрочная целевая программа Омской области “Об охране окружающей среды в Омской области (2010 – 2015 годы)”	006	09	09	522	13	00		1 400 000,00		1 520 000,00		1 650 000,00	
	Реализация мероприятий долгосрочных целевых программ Омской области	006	09	09	522	13	99		1 400 000,00		1 520 000,00		1 650 000,00	
	Иные закупки товаров, работ и услуг для государственных нужд	006	09	09	522	13	99	220	1 400 000,00		1 520 000,00		1 650 000,00	
	Долгосрочная целевая программа Омской области “Развитие системы здравоохранения Омской области” на 2010 – 2014 годы	006	09	09	522	16	00		447 442 030,69		380 986 000,00		397 942 400,00	
	Реализация мероприятий долгосрочных целевых программ Омской области	006	09	09	522	16	99		447 442 030,69		380 986 000,00		397 942 400,00	
	Иные закупки товаров, работ и услуг для государственных нужд	006	09	09	522	16	99	220	18 531 000,00		164 245 300,00		167 671 800,00	
	Субсидии бюджетным учреждениям	006	09	09	522	16	99	610	428 911 030,69		216 740 700,00		230 270 600,00	
	Долгосрочная целевая программа Омской области “Электронное Правительство Омской области (2010 – 2015 годы)”	006	09	09	522	17	00		1 200 000,00		1 000 000,00		1 200 000,00	
	Реализация мероприятий долгосрочных целевых программ Омской области	006	09	09	522	17	99		1 200 000,00		1 000 000,00		1 200 000,00	
	Субсидии бюджетным учреждениям	006	09	09	522	17	99	610	1 200 000,00		1 000 000,00		1 200 000,00	
	Долгосрочная целевая программа Омской области “Региональный проект “Онкология” на 2011 – 2015 годы”	006	09	09	522	21	00		115 621 339,58		386 042 000,00		386 042 000,00	
	Реализация мероприятий долгосрочных целевых программ Омской области	006	09	09	522	21	99		115 621 339,58		386 042 000,00		386 042 000,00	
	Иные закупки товаров, работ и услуг для государственных нужд	006	09	09	522	21	99	220	43 842 000,00		42 350 000,00		42 350 000,00	
	Субсидии бюджетным учреждениям	006	09	09	522	21	99	610	71 779 339,58		343 692 000,00		343 692 000,00	

1	2	3	4	5	6	7	8	9	10	11	12	13
	Долгосрочная целевая программа Омской области “Доступная среда” на 2011 – 2015 годы	006	09	09	522 24 00		4 605 000,00		24 245 000,00		50 245 000,00	
	Реализация мероприятий долгосрочных целевых программ Омской области	006	09	09	522 24 99		4 605 000,00		24 245 000,00		50 245 000,00	
	Иные закупки товаров, работ и услуг для государственных нужд	006	09	09	522 24 99	220	4 385 000,00		16 825 000,00		27 025 000,00	
	Субсидии бюджетным учреждениям	006	09	09	522 24 99	610	220 000,00		7 420 000,00		23 220 000,00	
	Долгосрочная целевая программа Омской области “Старшее поколение” на 2011 – 2015 годы	006	09	09	522 27 00		633 800,00		494 600,00		223 900,00	
	Реализация мероприятий долгосрочных целевых программ Омской области	006	09	09	522 27 99		633 800,00		494 600,00		223 900,00	
	Субсидии бюджетным учреждениям	006	09	09	522 27 99	610	633 800,00		494 600,00		223 900,00	
	Долгосрочная целевая программа Омской области “Снижение масштабов злоупотребления алкогольной продукцией и профилактика алкоголизма среди населения Омской области. Совершенствование оказания наркологической помощи на территории Омской области (2012 – 2016 годы)”	006	09	09	522 30 00		6 770 000,00		7 315 000,00		7 701 600,00	
	Реализация мероприятий долгосрочных целевых программ Омской области	006	09	09	522 30 99		6 770 000,00		7 315 000,00		7 701 600,00	
	Субсидии бюджетным учреждениям	006	09	09	522 30 99	610	6 770 000,00		7 315 000,00		7 701 600,00	
	Долгосрочная целевая программа Омской области “Формирование здорового образа жизни у населения Омской области (2012 – 2016 годы)”	006	09	09	522 32 00		4 130 000,00		4 180 000,00		4 710 000,00	
	Реализация мероприятий долгосрочных целевых программ Омской области	006	09	09	522 32 99		4 130 000,00		4 180 000,00		4 710 000,00	
	Иные закупки товаров, работ и услуг для государственных нужд	006	09	09	522 32 99	220	820 000,00		850 000,00		900 000,00	
	Субсидии бюджетным учреждениям	006	09	09	522 32 99	610	3 310 000,00		3 330 000,00		3 810 000,00	
	Территориальная программа обязательного медицинского страхования	006	09	09	771 00 00		5 757 742 300,00		6 230 197 300,00		6 360 529 800,00	
	Обязательное медицинское страхование неработающего населения	006	09	09	771 01 00		3 087 723 408,00		4 384 328 400,00		5 805 862 700,00	
	Межбюджетные трансферты бюджету Федерального фонда обязательного медицинского страхования	006	09	09	771 01 00	560	3 087 723 408,00		4 384 328 400,00		5 805 862 700,00	
	Дополнительное финансовое обеспечение реализации территориальной программы обязательного медицинского страхования в пределах базовой программы обязательного медицинского страхования	006	09	09	771 02 00		2 670 018 892,00		1 845 868 900,00		554 667 100,00	
	Межбюджетные трансферты бюджету территориального фонда обязательного медицинского страхования Омской области	006	09	09	771 02 00	580	2 670 018 892,00		1 845 868 900,00		554 667 100,00	
	Социальная политика	006	10	00			1 264 086 740,39	644 536 740,39	556 500 000,00		556 500 000,00	
	Социальное обеспечение населения	006	10	03			1 264 086 740,39	644 536 740,39	556 500 000,00		556 500 000,00	
	Реализация государственных функций в области здравоохранения	006	10	03	485 00 00		20 020 300,00	20 020 300,00				
	Осуществление организационных мероприятий по обеспечению граждан лекарственными препаратами, предназначенными для лечения больных злокачественными новообразованиями лимфоидной, кроветворной и родственных им тканей, гемофилией, муковисцидозом, гипофизарным нанизмом, болезнью Гоше, рассеянным склерозом, а также после трансплантации органов и (или) тканей	006	10	03	485 14 00		20 020 300,00	20 020 300,00				
	Социальные выплаты гражданам, кроме публичных нормативных социальных выплат	006	10	03	485 14 00	320	20 020 300,00	20 020 300,00				
	Социальная помощь	006	10	03	505 00 00		1 038 858 108,84	419 308 108,84	556 500 000,00		556 500 000,00	
	Федеральный закон от 17 июля 1999 года № 178-ФЗ “О государственной социальной помощи”	006	10	03	505 03 00		394 308 108,84	394 308 108,84				
	Оказание отдельным категориям граждан государственной социальной помощи по обеспечению лекарственными препаратами, изделиями медицинского назначения, а также специализированными продуктами лечебного питания для детей-инвалидов	006	10	03	505 03 02		394 308 108,84	394 308 108,84				
	Социальные выплаты гражданам, кроме публичных нормативных социальных выплат	006	10	03	505 03 02	320	394 308 108,84	394 308 108,84				
	Федеральный закон от 29 ноября 2010 года № 326-ФЗ “Об обязательном медицинском страховании в Российской Федерации”	006	10	03	505 17 00		25 000 000,00	25 000 000,00				
	Единовременные компенсационные выплаты медицинским работникам	006	10	03	505 17 03		25 000 000,00	25 000 000,00				
	Социальные выплаты гражданам, кроме публичных нормативных социальных выплат	006	10	03	505 17 03	320	25 000 000,00	25 000 000,00				
	Меры социальной поддержки граждан	006	10	03	505 33 00		619 550 000,00		556 500 000,00		556 500 000,00	
	Обеспечение полноценным питанием беременных женщин, кормящих матерей и детей в возрасте до 3-х лет	006	10	03	505 33 07		84 000 000,00		80 000 000,00		80 000 000,00	
	Социальные выплаты гражданам, кроме публичных нормативных социальных выплат	006	10	03	505 33 07	320	84 000 000,00		80 000 000,00		80 000 000,00	
	Возмещение затрат, связанных с предоставлением мер социальной поддержки отдельным категориям граждан по бесплатному изготовлению и ремонту зубных протезов	006	10	03	505 33 09		60 000 000,00		60 000 000,00		60 000 000,00	
	Социальные выплаты гражданам, кроме публичных нормативных социальных выплат	006	10	03	505 33 09	320	60 000 000,00		60 000 000,00		60 000 000,00	
	Социальная поддержка молодых специалистов, впервые поступивших на работу в государственные учреждения здравоохранения Омской области	006	10	03	505 33 10		31 750 000,00		17 700 000,00		17 700 000,00	
	Социальные выплаты гражданам, кроме публичных нормативных социальных выплат	006	10	03	505 33 10	320	7 302 859,00		17 700 000,00		17 700 000,00	
	Субсидии бюджетным учреждениям	006	10	03	505 33 10	610	24 447 141,00					
	Социальная поддержка молодых специалистов государственных учреждений здравоохранения северных районов Омской области	006	10	03	505 33 11		3 000 000,00		3 000 000,00		3 000 000,00	
	Социальные выплаты гражданам, кроме публичных нормативных социальных выплат	006	10	03	505 33 11	320	3 000 000,00		3 000 000,00		3 000 000,00	
	Возмещение затрат по лекарственному обеспечению отдельных групп граждан и лиц, страдающих отдельными категориями заболеваний	006	10	03	505 33 12		400 000 000,00		360 000 000,00		360 000 000,00	
	Социальные выплаты гражданам, кроме публичных нормативных социальных выплат	006	10	03	505 33 12	320	400 000 000,00		360 000 000,00		360 000 000,00	
	Социальная поддержка беременных женщин по долечиванию в санаторных условиях	006	10	03	505 33 16		40 000 000,00		35 000 000,00		35 000 000,00	
	Социальные выплаты гражданам, кроме публичных нормативных социальных выплат	006	10	03	505 33 16	320	40 000 000,00		35 000 000,00		35 000 000,00	
	Возмещение затрат, связанных с проведением ежегодного медицинского осмотра приемных родителей	006	10	03	505 33 27		800 000,00		800 000,00		800 000,00	
	Социальные выплаты гражданам, кроме публичных нормативных социальных выплат	006	10	03	505 33 27	320	800 000,00		800 000,00		800 000,00	
	Иные безвозмездные и безвозвратные перечисления	006	10	03	520 00 00		205 208 331,55	205 208 331,55				
	Отдельные полномочия в области обеспечения лекарственными препаратами	006	10	03	520 20 00		205 208 331,55	205 208 331,55				
	Социальные выплаты гражданам, кроме публичных нормативных социальных выплат	006	10	03	520 20 00	320	205 208 331,55	205 208 331,55				
7	Министерство имущественных отношений Омской области	007					1 119 797 713,67		1 752 860 183,69		1 456 741 944,06	
	Общегосударственные вопросы	007	01	00			180 054 854,37		156 349 183,69		159 821 944,06	
	Другие общегосударственные вопросы	007	01	13			180 054 854,37		156 349 183,69		159 821 944,06	
	Руководство и управление в сфере установленных функций органов государственной власти субъектов Российской Федерации	007	01	13	002 00 00		55 495 209,29		47 175 328,28		47 221 844,72	
	Центральный аппарат	007	01	13	002 04 00		55 495 209,29		47 175 328,28		47 221 844,72	
	Расходы на выплаты персоналу государственных органов	007	01	13	002 04 00	120	51 962 109,22		43 692 109,22		43 692 109,22	

1	2	3	4	5	6	7	8	9	10	11	12	13
	Иные закупки товаров, работ и услуг для государственных нужд	007	01	13	002 04 00	220	3 461 100,08		3 411 219,06		3 457 735,50	
	Уплата налогов, сборов и иных обязательных платежей в бюджетную систему Российской Федерации	007	01	13	002 04 00	850	71 999,99		72 000,00		72 000,00	
	Реализация государственной политики в области приватизации и управления государственной собственностью	007	01	13	090 00 00		29 795 877,97		11 675 100,00		11 675 100,00	
	Приобретение, содержание и обслуживание казенного имущества Омской области	007	01	13	090 01 00		19 234 857,27		665 100,00		665 100,00	
	Иные закупки товаров, работ и услуг для государственных нужд	007	01	13	090 01 00	220	11 233 357,27		665 100,00		665 100,00	
	Бюджетные инвестиции на приобретение объектов недвижимого имущества	007	01	13	090 01 00	450	8 000 000,00					
	Уплата налогов, сборов и иных обязательных платежей в бюджетную систему Российской Федерации	007	01	13	090 01 00	850	1 500,00					
	Оценка недвижимости, признание прав и регулирование отношений по государственной собственности	007	01	13	090 02 00		10 561 020,70		11 010 000,00		11 010 000,00	
	Иные закупки товаров, работ и услуг для государственных нужд	007	01	13	090 02 00	220	10 533 020,70		11 010 000,00		11 010 000,00	
	Исполнение судебных актов	007	01	13	090 02 00	830	28 000,00					
	Учреждения по обеспечению учета и содержанию собственности Омской области	007	01	13	091 00 00		85 939 547,11		90 934 355,41		93 573 899,34	
	Обеспечение выполнения функций казенных учреждений	007	01	13	091 99 00		85 939 547,11		90 934 355,41		93 573 899,34	
	Расходы на выплаты персоналу казенных учреждений	007	01	13	091 99 00	110	30 881 302,08		29 548 902,08		29 548 902,08	
	Иные закупки товаров, работ и услуг для государственных нужд	007	01	13	091 99 00	220	52 091 642,78		56 795 161,79		59 434 705,72	
	Уплата налогов, сборов и иных обязательных платежей в бюджетную систему Российской Федерации	007	01	13	091 99 00	850	2 966 602,25		4 590 291,54		4 590 291,54	
	Реализация государственных функций, связанных с общегосударственным управлением	007	01	13	092 00 00		2 500 000,00					
	Программа “Энергосбережение и повышение энергетической эффективности на период до 2020 года”	007	01	13	092 34 00		2 500 000,00					
	Реализация мероприятий программы “Энергосбережение и повышение энергетической эффективности на период до 2020 года”	007	01	13	092 34 99		2 500 000,00					
	Иные закупки товаров, работ и услуг для государственных нужд	007	01	13	092 34 99	220	2 500 000,00					
	Межбюджетные трансферты	007	01	13	521 00 00		6 265 620,00		6 500 000,00		7 210 000,00	
	Софинансирование расходных обязательств, возникающих при выполнении полномочий органов местного самоуправления по вопросам местного значения	007	01	13	521 01 00		6 265 620,00		6 500 000,00		7 210 000,00	
	Оформление технической и землеустроительной документации на объекты недвижимости, находящиеся в муниципальной собственности	007	01	13	521 01 16		6 265 620,00		6 500 000,00		7 210 000,00	
	Субсидии	007	01	13	521 01 16	520	6 265 620,00		6 500 000,00		7 210 000,00	
	Региональные целевые программы	007	01	13	522 00 00		58 600,00		64 400,00		141 100,00	
	Долгосрочная целевая программа Омской области “Развитие государственной гражданской службы Омской области (2011 – 2015 годы)”	007	01	13	522 20 00		58 600,00		64 400,00		141 100,00	
	Реализация мероприятий долгосрочных целевых программ Омской области	007	01	13	522 20 99		58 600,00		64 400,00		141 100,00	
	Иные закупки товаров, работ и услуг для государственных нужд	007	01	13	522 20 99	220	58 600,00		64 400,00		141 100,00	
	Национальная экономика	007	04	00			325 540 859,30		1 332 255 000,00		1 034 216 000,00	
	Транспорт	007	04	08			53 650 000,00		1 300 000 000,00		1 000 000 000,00	
	Региональные целевые программы	007	04	08	522 00 00		53 650 000,00		1 300 000 000,00		1 000 000 000,00	
	Долгосрочная целевая программа Омской области “Развитие объектов транспортной инфраструктуры Омской области (2010 – 2016 годы)”	007	04	08	522 19 00		53 650 000,00		1 300 000 000,00		1 000 000 000,00	
	Реализация мероприятий долгосрочных целевых программ Омской области	007	04	08	522 19 99		53 650 000,00		1 300 000 000,00		1 000 000 000,00	
	Бюджетные инвестиции иным юридическим лицам	007	04	08	522 19 99	440	53 650 000,00		1 300 000 000,00		1 000 000 000,00	
	Другие вопросы в области национальной экономики	007	04	12			271 890 859,30		32 255 000,00		34 216 000,00	
	Реализация государственных функций, связанных с общегосударственным управлением	007	04	12	092 00 00		2 900 000,00		2 900 000,00		2 900 000,00	
	Субсидии на возмещение затрат организациям, осуществляющим подготовку, учет и хранение технической документации и информации о зарегистрированных правах собственности на объекты капитального строительства (строения, сооружения и помещения) на территории Омской области	007	04	12	092 04 00		2 900 000,00		2 900 000,00		2 900 000,00	
	Субсидии юридическим лицам (за исключением субсидий государственным учреждениям), индивидуальным предпринимателям, физическим лицам – производителям товаров, работ, услуг	007	04	12	092 04 00	810	2 900 000,00		2 900 000,00		2 900 000,00	
	Реализация государственных функций в области национальной экономики	007	04	12	340 00 00		13 862 479,30		10 350 000,00		10 350 000,00	
	Мероприятия по землеустройству и землепользованию	007	04	12	340 03 00		13 862 479,30		10 350 000,00		10 350 000,00	
	Иные закупки товаров, работ и услуг для государственных нужд	007	04	12	340 03 00	220	13 862 479,30		10 350 000,00		10 350 000,00	
	Межбюджетные трансферты	007	04	12	521 00 00		6 534 380,00		6 300 000,00		6 990 000,00	
	Софинансирование расходных обязательств, возникающих при выполнении полномочий органов местного самоуправления по вопросам местного значения	007	04	12	521 01 00		6 534 380,00		6 300 000,00		6 990 000,00	
	Оформление технической и землеустроительной документации на объекты недвижимости, находящиеся в муниципальной собственности	007	04	12	521 01 16		6 534 380,00		6 300 000,00		6 990 000,00	
	Субсидии	007	04	12	521 01 16	520	6 534 380,00		6 300 000,00		6 990 000,00	
	Региональные целевые программы	007	04	12	522 00 00		248 594 000,00		12 705 000,00		13 976 000,00	
	Долгосрочная целевая программа Омской области “Развитие сельского хозяйства и регулирование рынков сельскохозяйственной продукции, сырья и продовольствия Омской области (2010 – 2014 годы)”	007	04	12	522 14 00		248 594 000,00		12 705 000,00		13 976 000,00	
	Реализация мероприятий долгосрочных целевых программ Омской области	007	04	12	522 14 99		248 594 000,00		12 705 000,00		13 976 000,00	
	Бюджетные инвестиции иным юридическим лицам	007	04	12	522 14 99	440	248 594 000,00		12 705 000,00		13 976 000,00	
	Жилищно-коммунальное хозяйство	007	05	00			14 100 000,00		14 154 000,00		12 370 000,00	
	Коммунальное хозяйство	007	05	02			14 100 000,00		14 154 000,00		12 370 000,00	
	Реализация государственных функций, связанных с общегосударственным управлением	007	05	02	092 00 00		12 440 000,00		12 494 000,00		12 370 000,00	
	Программа “Энергосбережение и повышение энергетической эффективности на период до 2020 года”	007	05	02	092 34 00		12 440 000,00		12 494 000,00		12 370 000,00	
	Реализация мероприятий программы “Энергосбережение и повышение энергетической эффективности на период до 2020 года”	007	05	02	092 34 99		12 440 000,00		12 494 000,00		12 370 000,00	
	Бюджетные инвестиции иным юридическим лицам	007	05	02	092 34 99	440	12 440 000,00		12 494 000,00		12 370 000,00	
	Региональные целевые программы	007	05	02	522 00 00		1 660 000,00		1 660 000,00			
	Долгосрочная целевая программа Омской области “Чистая вода (2010 – 2015 годы)”	007	05	02	522 04 00		1 660 000,00		1 660 000,00			
	Реализация мероприятий долгосрочных целевых программ Омской области	007	05	02	522 04 99		1 660 000,00		1 660 000,00			
	Бюджетные инвестиции иным юридическим лицам	007	05	02	522 04 99	440	1 660 000,00		1 660 000,00			
	Образование	007	07	00			102 000,00		102 000,00		334 000,00	
	Профессиональная подготовка, переподготовка и повышение квалификации	007	07	05			102 000,00		102 000,00		334 000,00	
	Региональные целевые программы	007	07	05	522 00 00		102 000,00		102 000,00		334 000,00	

1	2	3	4	5	6	7	8	9	10	11	12	13
	Долгосрочная целевая программа Омской области “Развитие государственной гражданской службы Омской области (2011 – 2015 годы)”	007	07	05	522 20 00		102 000,00		102 000,00		334 000,00	
	Реализация мероприятий долгосрочных целевых программ Омской области	007	07	05	522 20 99		102 000,00		102 000,00		334 000,00	
	Иные закупки товаров, работ и услуг для государственных нужд	007	07	05	522 20 99	220	102 000,00		102 000,00		334 000,00	
	Физическая культура и спорт	007	11	00			600 000 000,00		250 000 000,00		250 000 000,00	
	Спорт высших достижений	007	11	03			600 000 000,00		250 000 000,00		250 000 000,00	
	Физкультурно-оздоровительная работа и спортивные мероприятия	007	11	03	512 00 00		600 000 000,00		250 000 000,00		250 000 000,00	
	Мероприятия в области спорта, физической культуры и туризма	007	11	03	512 97 00		600 000 000,00		250 000 000,00		250 000 000,00	
	Субсидии некоммерческим организациям (за исключением государственных учреждений)	007	11	03	512 97 00	630	600 000 000,00		250 000 000,00		250 000 000,00	
8	Министерство культуры Омской области	008					1 866 713 760,18	31 631 600,00	1 862 698 084,31	5 460 400,00	1 849 323 712,43	5 460 400,00
	Общегосударственные вопросы	008	01	00			58 600,00		64 400,00		141 100,00	
	Другие общегосударственные вопросы	008	01	13			58 600,00		64 400,00		141 100,00	
	Региональные целевые программы	008	01	13	522 00 00		58 600,00		64 400,00		141 100,00	
	Долгосрочная целевая программа Омской области “Развитие государственной гражданской службы Омской области (2011 – 2015 годы)”	008	01	13	522 20 00		58 600,00		64 400,00		141 100,00	
	Реализация мероприятий долгосрочных целевых программ Омской области	008	01	13	522 20 99		58 600,00		64 400,00		141 100,00	
	Иные закупки товаров, работ и услуг для государственных нужд	008	01	13	522 20 99	220	58 600,00		64 400,00		141 100,00	
	Образование	008	07	00			235 779 833,76		237 918 786,84		236 135 290,38	
	Общее образование	008	07	02			101 736 347,50		105 212 879,00		105 168 678,30	
	Учреждения по внешкольной работе с детьми	008	07	02	423 00 00		8 811 150,80		8 240 754,90		8 196 554,20	
	Предоставление субсидий бюджетным учреждениям	008	07	02	423 98 00		8 811 150,80		8 240 754,90		8 196 554,20	
	Субсидии бюджетным учреждениям	008	07	02	423 98 00	610	8 811 150,80		8 240 754,90		8 196 554,20	
	Межбюджетные трансферты	008	07	02	521 00 00		92 925 196,70		96 972 124,10		96 972 124,10	
	Софинансирование расходных обязательств, возникающих при выполнении полномочий органов местного самоуправления по вопросам местного значения	008	07	02	521 01 00		92 925 196,70		96 972 124,10		96 972 124,10	
	Выплата заработной платы работникам муниципальных учреждений Омской области	008	07	02	521 01 01		88 825 096,70		95 485 024,10		95 485 024,10	
	Субсидии	008	07	02	521 01 01	520	88 825 096,70		95 485 024,10		95 485 024,10	
	Компенсационные выплаты педагогическим работникам муниципальных образовательных учреждений Омской области на приобретение книгоиздательской продукции и других периодических изданий	008	07	02	521 01 05		1 487 100,00		1 487 100,00		1 487 100,00	
	Субсидии	008	07	02	521 01 05	520	1 487 100,00		1 487 100,00		1 487 100,00	
	Капитальный ремонт и материально-техническое оснащение объектов, находящихся в муниципальной собственности	008	07	02	521 01 18		2 613 000,00					
	Субсидии	008	07	02	521 01 18	520	2 613 000,00					
	Среднее профессиональное образование	008	07	04			129 483 486,26		128 145 907,84		126 386 612,08	
	Реализация государственных функций, связанных с общегосударственным управлением	008	07	04	092 00 00		98 294,00					
	Программа “Энергосбережение и повышение энергетической эффективности на период до 2020 года”	008	07	04	092 34 00		98 294,00					
	Реализация мероприятий программы “Энергосбережение и повышение энергетической эффективности на период до 2020 года”	008	07	04	092 34 99		98 294,00					
	Субсидии бюджетным учреждениям	008	07	04	092 34 99	610	98 294,00					
	Средние специальные учебные заведения	008	07	04	427 00 00		129 009 192,26		127 410 907,84		126 336 612,08	
	Предоставление субсидий бюджетным учреждениям	008	07	04	427 98 00		129 009 192,26		127 410 907,84		126 336 612,08	
	Субсидии бюджетным учреждениям	008	07	04	427 98 00	610	129 009 192,26		127 410 907,84		126 336 612,08	
	Региональные целевые программы	008	07	04	522 00 00		376 000,00		735 000,00		50 000,00	
	Долгосрочная целевая программа Омской области “Новое поколение (2009 – 2013 годы)”	008	07	04	522 02 00		300 000,00		600 000,00			
	Реализация мероприятий долгосрочных целевых программ Омской области	008	07	04	522 02 99		300 000,00		600 000,00			
	Субсидии бюджетным учреждениям	008	07	04	522 02 99	610	300 000,00		600 000,00			
	Долгосрочная целевая программа Омской области “Доступная среда” на 2011 – 2015 годы	008	07	04	522 24 00		76 000,00		135 000,00		50 000,00	
	Реализация мероприятий долгосрочных целевых программ Омской области	008	07	04	522 24 99		76 000,00		135 000,00		50 000,00	
	Субсидии бюджетным учреждениям	008	07	04	522 24 99	610	76 000,00		135 000,00		50 000,00	
	Профессиональная подготовка, переподготовка и повышение квалификации	008	07	05			4 560 000,00		4 560 000,00		4 580 000,00	
	Межбюджетные трансферты	008	07	05	521 00 00		4 400 000,00		4 400 000,00		4 400 000,00	
	Иные межбюджетные трансферты бюджетам бюджетной системы	008	07	05	521 03 00		4 400 000,00		4 400 000,00		4 400 000,00	
	Предоставление дополнительного образования работникам муниципальных учреждений Омской области в сфере культуры	008	07	05	521 03 02		4 400 000,00		4 400 000,00		4 400 000,00	
	Иные межбюджетные трансферты	008	07	05	521 03 02	540	4 400 000,00		4 400 000,00		4 400 000,00	
	Региональные целевые программы	008	07	05	522 00 00		160 000,00		160 000,00		180 000,00	
	Долгосрочная целевая программа Омской области “Развитие государственной гражданской службы Омской области (2011 – 2015 годы)”	008	07	05	522 20 00		160 000,00		160 000,00		180 000,00	
	Реализация мероприятий долгосрочных целевых программ Омской области	008	07	05	522 20 99		160 000,00		160 000,00		180 000,00	
	Иные закупки товаров, работ и услуг для государственных нужд	008	07	05	522 20 99	220	160 000,00		160 000,00		180 000,00	
	Культура, кинематография	008	08	00			1 629 875 326,42	31 631 600,00	1 603 714 897,47	5 460 400,00	1 592 047 322,05	5 460 400,00
	Культура	008	08	01			1 568 786 330,00	31 090 100,00	1 545 575 641,15	4 840 100,00	1 533 752 888,23	4 840 100,00
	Реализация государственных функций, связанных с общегосударственным управлением	008	08	01	092 00 00		198 122,00					
	Программа “Энергосбережение и повышение энергетической эффективности на период до 2020 года”	008	08	01	092 34 00		198 122,00					
	Реализация мероприятий программы “Энергосбережение и повышение энергетической эффективности на период до 2020 года”	008	08	01	092 34 99		198 122,00					
	Субсидии бюджетным учреждениям	008	08	01	092 34 99	610	198 122,00					
	Учреждения культуры и мероприятия в сфере культуры и кинематографии	008	08	01	440 00 00		278 462 070,78	31 090 100,00	258 356 866,34	4 840 100,00	244 759 014,61	4 840 100,00
	Мероприятия в сфере культуры и кинематографии	008	08	01	440 01 00		19 368 000,00		25 270 000,00		20 270 000,00	
	Иные закупки товаров, работ и услуг для государственных нужд	008	08	01	440 01 00	220	19 368 000,00		25 270 000,00		20 270 000,00	
	Комплектование книжных фондов библиотек муниципальных образований и государственных библиотек городов Москвы и Санкт-Петербурга	008	08	01	440 02 00		4 840 100,00	4 840 100,00	4 840 100,00	4 840 100,00	4 840 100,00	4 840 100,00
	Иные межбюджетные трансферты	008	08	01	440 02 00	540	4 840 100,00	4 840 100,00	4 840 100,00	4 840 100,00	4 840 100,00	4 840 100,00
	Гранты в области науки, культуры, искусства и средств массовой информации	008	08	01	440 90 00		26 250 000,00	26 250 000,00				
	Субсидии бюджетным учреждениям	008	08	01	440 90 00	610	26 250 000,00	26 250 000,00				
	Предоставление субсидий бюджетным учреждениям	008	08	01	440 98 00		169 928 578,78		183 453 678,94		174 877 727,21	
	Субсидии бюджетным учреждениям	008	08	01	440 98 00	610	169 928 578,78		183 453 678,94		174 877 727,21	
	Обеспечение выполнения функций казенных учреждений	008	08	01	440 99 00		58 075 392,00		44 793 087,40		44 771 187,40	
	Расходы на выплаты персоналу казенных учреждений	008	08	01	440 99 00	110	25 594 093,28		23 360 058,68		23 360 158,68	
	Иные закупки товаров, работ и услуг для государственных нужд	008	08	01	440 99 00	220	32 130 165,38		21 081 895,38		21 059 895,38	
	Уплата налогов, сборов и иных обязательных платежей в бюджетную систему Российской Федерации	008	08	01	440 99 00	850	351 133,34		351 133,34		351 133,34	
	Музеи и постоянные выставки	008	08	01	441 00 00		112 855 748,68		108 287 714,22		108 505 873,47	

1	2	3	4	5	6			7	8	9	10	11	12	13
	Предоставление субсидий бюджетным учреждениям	008	08	01	441	98	00		112 855 748,68		108 287 714,22		108 505 873,47	
	Субсидии бюджетным учреждениям	008	08	01	441	98	00	610	112 855 748,68		108 287 714,22		108 505 873,47	
	Библиотеки	008	08	01	442	00	00		102 217 080,95		106 778 261,53		96 769 376,09	
	Предоставление субсидий бюджетным учреждениям	008	08	01	442	98	00		102 217 080,95		106 778 261,53		96 769 376,09	
	Субсидии бюджетным учреждениям	008	08	01	442	98	00	610	102 217 080,95		106 778 261,53		96 769 376,09	
	Театры, цирки, концертные и другие организации исполнительских искусств	008	08	01	443	00	00		651 234 122,69		641 531 703,36		654 788 428,36	
	Предоставление субсидий бюджетным учреждениям	008	08	01	443	98	00		651 234 122,69		641 531 703,36		654 788 428,36	
	Субсидии бюджетным учреждениям	008	08	01	443	98	00	610	651 234 122,69		641 531 703,36		654 788 428,36	
	Межбюджетные трансферты	008	08	01	521	00	00		414 694 484,90		424 045 995,70		424 045 995,70	
	Софинансирование расходных обязательств, возникающих при выполнении полномочий органов местного самоуправления по вопросам местного значения	008	08	01	521	01	00		414 694 484,90		424 045 995,70		424 045 995,70	
	Выплата заработной платы работникам муниципальных учреждений Омской области	008	08	01	521	01	01		367 016 284,90		405 302 595,70		405 302 595,70	
	Субсидии	008	08	01	521	01	01	520	367 016 284,90		405 302 595,70		405 302 595,70	
	Капитальный ремонт и материально-техническое оснащение объектов, находящихся в муниципальной собственности	008	08	01	521	01	18		22 213 500,00					
	Субсидии	008	08	01	521	01	18	520	22 213 500,00					
	Оснащение библиотек типовым комплектом компьютерного, телекоммуникационного оборудования и программными продуктами, обеспечение широкополосного доступа к сети “Интернет”	008	08	01	521	01	23		25 464 700,00		18 743 400,00		18 743 400,00	
	Субсидии	008	08	01	521	01	23	520	25 464 700,00		18 743 400,00		18 743 400,00	
	Региональные целевые программы	008	08	01	522	00	00		9 124 700,00		6 575 100,00		4 884 200,00	
	Долгосрочная целевая программа Омской области “Новое поколение (2009 – 2013 годы)”	008	08	01	522	02	00		800 000,00		800 000,00			
	Реализация мероприятий долгосрочных целевых программ Омской области	008	08	01	522	02	99		800 000,00		800 000,00			
	Иные закупки товаров, работ и услуг для государственных нужд	008	08	01	522	02	99	220	300 000,00		300 000,00			
	Субсидии бюджетным учреждениям	008	08	01	522	02	99	610	500 000,00		500 000,00			
	Долгосрочная целевая программа Омской области “Профилактика правонарушений и наркомании в Омской области (2010 – 2014 годы)”	008	08	01	522	07	00		595 000,00		250 000,00		650 000,00	
	Реализация мероприятий долгосрочных целевых программ Омской области	008	08	01	522	07	99		595 000,00		250 000,00		650 000,00	
	Субсидии бюджетным учреждениям	008	08	01	522	07	99	610	595 000,00		250 000,00		650 000,00	
	Долгосрочная целевая программа Омской области “Семья и демография Омской области (2010 – 2014 годы)”	008	08	01	522	15	00		450 000,00		475 000,00		480 000,00	
	Реализация мероприятий долгосрочных целевых программ Омской области	008	08	01	522	15	99		450 000,00		475 000,00		480 000,00	
	Субсидии бюджетным учреждениям	008	08	01	522	15	99	610	450 000,00		475 000,00		480 000,00	
	Долгосрочная целевая программа Омской области “Доступная среда” на 2011 – 2015 годы	008	08	01	522	24	00		1 984 700,00		2 935 100,00		1 419 200,00	
	Реализация мероприятий долгосрочных целевых программ Омской области	008	08	01	522	24	99		1 984 700,00		2 935 100,00		1 419 200,00	
	Субсидии бюджетным учреждениям	008	08	01	522	24	99	610	1 984 700,00		2 935 100,00		1 419 200,00	
	Долгосрочная целевая программа Омской области “Старшее поколение” на 2011 – 2015 годы	008	08	01	522	27	00		295 000,00		115 000,00		335 000,00	
	Реализация мероприятий долгосрочных целевых программ Омской области	008	08	01	522	27	99		295 000,00		115 000,00		335 000,00	
	Иные закупки товаров, работ и услуг для государственных нужд	008	08	01	522	27	99	220	100 000,00		100 000,00		100 000,00	
	Субсидии бюджетным учреждениям	008	08	01	522	27	99	610	195 000,00		15 000,00		235 000,00	
	Долгосрочная целевая программа Омской области “Поддержка социально ориентированных некоммерческих организаций Омской области (2011 – 2015 годы)”	008	08	01	522	29	00		5 000 000,00		2 000 000,00		2 000 000,00	
	Реализация мероприятий долгосрочных целевых программ Омской области	008	08	01	522	29	99		5 000 000,00		2 000 000,00		2 000 000,00	
	Субсидии некоммерческим организациям (за исключением государственных учреждений)	008	08	01	522	29	99	630	5 000 000,00		2 000 000,00		2 000 000,00	
	Другие вопросы в области культуры, кинематографии	008	08	04					61 088 996,42	541 500,00	58 139 256,32	620 300,00	58 294 433,82	620 300,00
	Руководство и управление в сфере установленных функций	008	08	04	001	00	00		541 500,00	541 500,00	620 300,00	620 300,00	620 300,00	620 300,00
	Осуществление полномочий Российской Федерации по государственной охране объектов культурного наследия федерального значения	008	08	04	001	53	00		541 500,00	541 500,00	620 300,00	620 300,00	620 300,00	620 300,00
	Расходы на выплаты персоналу государственных органов	008	08	04	001	53	00	120	541 500,00	541 500,00	620 300,00	620 300,00	620 300,00	620 300,00
	Руководство и управление в сфере установленных функций органов государственной власти субъектов Российской Федерации	008	08	04	002	00	00		34 003 292,42		31 946 498,32		32 101 675,82	
	Центральный аппарат	008	08	04	002	04	00		34 003 292,42		31 946 498,32		32 101 675,82	
	Расходы на выплаты персоналу государственных органов	008	08	04	002	04	00	120	29 495 684,00		28 495 684,00		28 495 684,00	
	Иные закупки товаров, работ и услуг для государственных нужд	008	08	04	002	04	00	220	4 096 907,76		3 040 113,66		3 195 291,16	
	Уплата налогов, сборов и иных обязательных платежей в бюджетную систему Российской Федерации	008	08	04	002	04	00	850	410 700,66		410 700,66		410 700,66	
	Межбюджетные трансферты	008	08	04	521	00	00		26 544 204,00		25 572 458,00		25 572 458,00	
	Софинансирование расходных обязательств, возникающих при выполнении полномочий органов местного самоуправления по вопросам местного значения	008	08	04	521	01	00		26 544 204,00		25 572 458,00		25 572 458,00	
	Выплата заработной платы работникам муниципальных учреждений Омской области	008	08	04	521	01	01		26 544 204,00		25 572 458,00		25 572 458,00	
	Субсидии	008	08	04	521	01	01	520	26 544 204,00		25 572 458,00		25 572 458,00	
	Социальная политика	008	10	00					500 000,00		500 000,00		500 000,00	
	Социальное обеспечение населения	008	10	03					500 000,00		500 000,00		500 000,00	
	Социальная помощь	008	10	03	505	00	00		500 000,00		500 000,00		500 000,00	
	Меры социальной поддержки граждан	008	10	03	505	33	00		500 000,00		500 000,00		500 000,00	
	Единовременное пособие молодым специалистам учреждений культуры, расположенных на территориях муниципальных районов Омской области	008	10	03	505	33	13		500 000,00		500 000,00		500 000,00	
	Социальные выплаты гражданам, кроме публичных нормативных социальных выплат	008	10	03	505	33	13	320	500 000,00		500 000,00		500 000,00	
	Межбюджетные трансферты общего характера бюджетам субъектов Российской Федерации и муниципальных образований	008	14	00					500 000,00		20 500 000,00		20 500 000,00	
	Прочие межбюджетные трансферты общего характера	008	14	03					500 000,00		20 500 000,00		20 500 000,00	
	Межбюджетные трансферты	008	14	03	521	00	00		500 000,00		20 500 000,00		20 500 000,00	
	Софинансирование расходных обязательств, возникающих при выполнении полномочий органов местного самоуправления по вопросам местного значения	008	14	03	521	01	00				20 000 000,00		20 000 000,00	
	Капитальный ремонт и материально-техническое оснащение объектов, находящихся в муниципальной собственности	008	14	03	521	01	18				20 000 000,00		20 000 000,00	
	Субсидии	008	14	03	521	01	18	520			20 000 000,00		20 000 000,00	
	Иные межбюджетные трансферты бюджетам бюджетной системы	008	14	03	521	03	00		500 000,00		500 000,00		500 000,00	
	Поощрение администраций муниципальных образований Омской области за создание условий для развития и совершенствования сферы культуры	008	14	03	521	03	05		500 000,00		500 000,00		500 000,00	
	Иные межбюджетные трансферты	008	14	03	521	03	05	540	500 000,00		500 000,00		500 000,00	
9	Министерство образования Омской области	010							13 147 630 560,76	1 319 051 833,67	12 554 143 255,00	15 074 400,00	12 937 419 920,15	15 081 100,00
	Общегосударственные вопросы	010	01	00					58 600,00		64 400,00		141 100,00	
	Другие общегосударственные вопросы	010	01	13					58 600,00		64 400,00		141 100,00	
	Региональные целевые программы	010	01	13	522	00	00		58 600,00		64 400,00		141 100,00	

1	2	3	4	5	6	7	8	9	10	11	12	13
	Долгосрочная целевая программа Омской области “Развитие государственной гражданской службы Омской области (2011 – 2015 годы)”	010	01	13	522 20 00		58 600,00		64 400,00		141 100,00	
	Реализация мероприятий долгосрочных целевых программ Омской области	010	01	13	522 20 99		58 600,00		64 400,00		141 100,00	
	Иные закупки товаров, работ и услуг для государственных нужд	010	01	13	522 20 99	220	58 600,00		64 400,00		141 100,00	
	Образование	010	07	00			12 097 778 358,76	1 194 169 413,67	11 598 062 138,00	15 074 400,00	11 973 612 357,15	15 081 100,00
	Дошкольное образование	010	07	01			772 366 190,00		895 136 514,00		893 144 863,00	
	Межбюджетные трансферты	010	07	01	521 00 00		596 814 690,00		818 073 014,00		828 434 763,00	
	Софинансирование расходных обязательств, возникающих при выполнении полномочий органов местного самоуправления по вопросам местного значения	010	07	01	521 01 00		596 814 690,00		818 073 014,00		828 434 763,00	
	Выплата заработной платы работникам муниципальных учреждений Омской области	010	07	01	521 01 01		584 475 780,00		809 915 174,00		820 276 923,00	
	Субсидии	010	07	01	521 01 01	520	584 475 780,00		809 915 174,00		820 276 923,00	
	Компенсационные выплаты педагогическим работникам муниципальных образовательных учреждений Омской области на приобретение книгоиздательской продукции и других периодических изданий	010	07	01	521 01 05		8 157 840,00		8 157 840,00		8 157 840,00	
	Субсидии	010	07	01	521 01 05	520	8 157 840,00		8 157 840,00		8 157 840,00	
	Капитальный ремонт и материально-техническое оснащение объектов, находящихся в муниципальной собственности	010	07	01	521 01 18		4 181 070,00					
	Субсидии	010	07	01	521 01 18	520	4 181 070,00					
	Региональные целевые программы	010	07	01	522 00 00		175 551 500,00		77 063 500,00		64 710 100,00	
	Долгосрочная целевая программа Омской области “Развитие системы образования Омской области (2010 – 2014 годы)”	010	07	01	522 06 00		4 060 000,00					
	Реализация мероприятий долгосрочных целевых программ Омской области в части расходов на капитальный ремонт и материально-техническое оснащение объектов, находящихся в муниципальной собственности	010	07	01	522 06 02		4 060 000,00					
	Субсидии	010	07	01	522 06 02	520	4 060 000,00					
	Долгосрочная целевая программа Омской области “Содействие развитию сети образовательных учреждений, реализующих основную общеобразовательную программу дошкольного образования (2012 – 2016 годы)”	010	07	01	522 28 00		171 491 500,00		77 063 500,00		64 710 100,00	
	Реализация мероприятий долгосрочных целевых программ Омской области в части расходов на капитальный ремонт и материально-техническое оснащение объектов, находящихся в муниципальной собственности	010	07	01	522 28 02		156 039 500,00		56 859 500,00		39 754 100,00	
	Субсидии	010	07	01	522 28 02	520	156 039 500,00		56 859 500,00		39 754 100,00	
	Реализация мероприятий долгосрочных целевых программ Омской области	010	07	01	522 28 99		15 452 000,00		20 204 000,00		24 956 000,00	
	Субсидии юридическим лицам (за исключением субсидий государственным учреждениям), индивидуальным предпринимателям, физическим лицам – производителям товаров, работ, услуг	010	07	01	522 28 99	810	15 452 000,00		20 204 000,00		24 956 000,00	
	Общее образование	010	07	02			8 347 457 971,66	1 175 776 093,51	7 771 236 728,15		8 066 196 397,15	
	Реализация государственных функций, связанных с общегосударственным управлением	010	07	02	092 00 00		7 480 493,00	2 904 220,00	3 076 273,00		4 076 273,00	
	Программа “Энергосбережение и повышение энергетической эффективности на период до 2020 года”	010	07	02	092 34 00		7 480 493,00	2 904 220,00	3 076 273,00		4 076 273,00	
	Реализация мероприятий программы “Энергосбережение и повышение энергетической эффективности на период до 2020 года”	010	07	02	092 34 99		7 480 493,00	2 904 220,00	3 076 273,00		4 076 273,00	
	Иные закупки товаров, работ и услуг для государственных нужд	010	07	02	092 34 99	220	7 075 253,00	2 498 980,00	3 076 273,00		4 076 273,00	
	Субсидии бюджетным учреждениям	010	07	02	092 34 99	610	405 240,00	405 240,00				
	Школы – детские сады, школы начальные, неполные средние и средние	010	07	02	421 00 00		82 970 710,00		88 679 991,00		91 586 351,00	
	Обеспечение выполнения функций казенных учреждений	010	07	02	421 99 00		82 970 710,00		88 679 991,00		91 586 351,00	
	Вечерние (сменные) школы, санаторно-лесные школы, специальные общеобразовательные школы	010	07	02	421 99 03		82 970 710,00		88 679 991,00		91 586 351,00	
	Расходы на выплаты персоналу казенных учреждений	010	07	02	421 99 03	110	65 696 282,00		75 164 768,00		78 071 128,00	
	Иные закупки товаров, работ и услуг для государственных нужд	010	07	02	421 99 03	220	16 642 683,00		13 138 304,00		13 138 304,00	
	Социальные выплаты гражданам, кроме публичных нормативных социальных выплат	010	07	02	421 99 03	320	152 400,00		152 400,00		152 400,00	
	Уплата налогов, сборов и иных обязательных платежей в бюджетную систему Российской Федерации	010	07	02	421 99 03	850	479 345,00		224 519,00		224 519,00	
	Школы-интернаты	010	07	02	422 00 00		173 417 897,00		133 343 258,00		133 343 258,00	
	Предоставление субсидий бюджетным учреждениям	010	07	02	422 98 00		173 417 897,00		133 343 258,00		133 343 258,00	
	Субсидии бюджетным учреждениям	010	07	02	422 98 00	610	173 417 897,00		133 343 258,00		133 343 258,00	
	Учреждения по внешкольной работе с детьми	010	07	02	423 00 00		72 925 483,20		73 125 483,20		73 125 483,20	
	Предоставление субсидий бюджетным учреждениям	010	07	02	423 98 00		72 925 483,20		73 125 483,20		73 125 483,20	
	Субсидии бюджетным учреждениям	010	07	02	423 98 00	610	72 925 483,20		73 125 483,20		73 125 483,20	
	Детские дома	010	07	02	424 00 00		331 898 155,74		340 650 855,74		340 650 855,74	
	Обеспечение выполнения функций казенных учреждений	010	07	02	424 99 00		331 898 155,74		340 650 855,74		340 650 855,74	
	Расходы на выплаты персоналу казенных учреждений	010	07	02	424 99 00	110	187 788 635,00		188 688 951,00		188 688 951,00	
	Иные закупки товаров, работ и услуг для государственных нужд	010	07	02	424 99 00	220	135 355 725,01		143 316 892,01		143 316 892,01	
	Социальные выплаты гражданам, кроме публичных нормативных социальных выплат	010	07	02	424 99 00	320	1 093 972,00		1 016 000,00		1 016 000,00	
	Уплата налогов, сборов и иных обязательных платежей в бюджетную систему Российской Федерации	010	07	02	424 99 00	850	7 659 823,73		7 629 012,73		7 629 012,73	
	Специальные (коррекционные) учреждения	010	07	02	433 00 00		703 153 750,21		751 875 993,21		763 889 798,21	
	Обеспечение выполнения функций казенных учреждений	010	07	02	433 99 00		703 153 750,21		751 875 993,21		763 889 798,21	
	Расходы на выплаты персоналу казенных учреждений	010	07	02	433 99 00	110	444 627 521,00		484 137 538,00		496 151 343,00	
	Иные закупки товаров, работ и услуг для государственных нужд	010	07	02	433 99 00	220	233 123 666,00		243 312 352,00		243 312 352,00	
	Социальные выплаты гражданам, кроме публичных нормативных социальных выплат	010	07	02	433 99 00	320	1 701 760,00		1 701 760,00		1 701 760,00	
	Уплата налогов, сборов и иных обязательных платежей в бюджетную систему Российской Федерации	010	07	02	433 99 00	850	23 700 803,21		22 724 343,21		22 724 343,21	
	Мероприятия в области образования	010	07	02	436 00 00		1 010 557 559,51	1 003 858 273,51	13 398 572,00		13 398 572,00	
	Государственная поддержка в сфере образования	010	07	02	436 01 00		6 699 286,00		13 398 572,00		13 398 572,00	
	Субсидии юридическим лицам (за исключением субсидий государственным учреждениям), индивидуальным предпринимателям, физическим лицам – производителям товаров, работ, услуг	010	07	02	436 01 00	810	6 699 286,00		13 398 572,00		13 398 572,00	
	Модернизация региональных систем общего образования	010	07	02	436 21 00		1 003 858 273,51	1 003 858 273,51				
	Иные закупки товаров, работ и услуг для государственных нужд	010	07	02	436 21 00	220	19 784 371,00	19 784 371,00				
	Субсидии	010	07	02	436 21 00	520	982 850 573,51	982 850 573,51				
	Субсидии бюджетным учреждениям	010	07	02	436 21 00	610	1 223 329,00	1 223 329,00				
	Иные безвозмездные и безвозвратные перечисления	010	07	02	520 00 00		169 013 600,00	169 013 600,00				
	Ежемесячное денежное вознаграждение за классное руководство	010	07	02	520 09 00		166 013 600,00	166 013 600,00				
	Расходы на выплаты персоналу казенных учреждений	010	07	02	520 09 00	110	3 921 980,00	3 921 980,00				

1	2	3	4	5	6			7	8	9	10	11	12	13
	Субвенции	010	07	02	520	09	00	530	162 091 620,00	162 091 620,00				
	Поощрение лучших учителей	010	07	02	520	11	00		3 000 000,00	3 000 000,00				
	Иные закупки товаров, работ и услуг для государственных нужд	010	07	02	520	11	00	220	3 000 000,00	3 000 000,00				
	Межбюджетные трансферты	010	07	02	521	00	00		5 535 994 884,00		6 090 532 260,00		6 402 190 714,00	
	Софинансирование расходных обязательств, возникающих при выполнении полномочий органов местного самоуправления по вопросам местного значения	010	07	02	521	01	00		192 107 137,00		172 175 337,00		172 175 337,00	
	Выплата заработной платы работникам муниципальных учреждений Омской области	010	07	02	521	01	01		147 585 037,00		147 193 537,00		147 193 537,00	
	Субсидии	010	07	02	521	01	01	520	147 585 037,00		147 193 537,00		147 193 537,00	
	Компенсационные выплаты педагогическим работникам муниципальных образовательных учреждений Омской области на приобретение книгоиздательской продукции и других периодических изданий	010	07	02	521	01	05		24 981 800,00		24 981 800,00		24 981 800,00	
	Субсидии	010	07	02	521	01	05	520	24 981 800,00		24 981 800,00		24 981 800,00	
	Капитальный ремонт и материально-техническое оснащение объектов, находящихся в муниципальной собственности	010	07	02	521	01	18		19 540 300,00					
	Субсидии	010	07	02	521	01	18	520	19 540 300,00					
	Финансовое обеспечение расходных обязательств муниципальных образований, возникающих при выполнении государственных полномочий Российской Федерации, субъектов Российской Федерации, переданных для осуществления органам местного самоуправления в установленном порядке	010	07	02	521	02	00		5 343 887 747,00		5 918 356 923,00		6 230 015 377,00	
	Финансовое обеспечение государственных гарантий прав граждан на получение общедоступного и бесплатного дошкольного, начального общего, основного общего, среднего (полного) общего образования, а также дополнительного образования в общеобразовательных учреждениях	010	07	02	521	02	01		5 336 387 747,00		5 903 022 923,00		6 213 162 377,00	
	Субвенции	010	07	02	521	02	01	530	5 336 387 747,00		5 903 022 923,00		6 213 162 377,00	
	Предоставление мер социальной поддержки многодетным семьям в части бесплатного обеспечения обучающихся в муниципальных общеобразовательных учреждениях Омской области комплектами учебников	010	07	02	521	02	03		7 500 000,00		15 334 000,00		16 853 000,00	
	Субвенции	010	07	02	521	02	03	530	7 500 000,00		15 334 000,00		16 853 000,00	
	Региональные целевые программы	010	07	02	522	00	00		260 045 439,00		276 554 042,00		243 935 092,00	
	Долгосрочная целевая программа Омской области “Новое поколение (2009 – 2013 годы)”	010	07	02	522	02	00		6 994 000,00		9 044 000,00			
	Реализация мероприятий долгосрочных целевых программ Омской области	010	07	02	522	02	99		6 994 000,00		9 044 000,00			
	Субсидии бюджетным учреждениям	010	07	02	522	02	99	610	6 994 000,00		9 044 000,00			
	Долгосрочная целевая программа Омской области “Развитие физической культуры и спорта в Омской области (2010 – 2015 годы)”	010	07	02	522	05	00		500 000,00		500 000,00		500 000,00	
	Реализация мероприятий долгосрочных целевых программ Омской области в части расходов на капитальный ремонт и материально-техническое оснащение объектов, находящихся в муниципальной собственности	010	07	02	522	05	02		500 000,00		500 000,00		500 000,00	
	Субсидии	010	07	02	522	05	02	520	500 000,00		500 000,00		500 000,00	
	Долгосрочная целевая программа Омской области “Развитие системы образования Омской области (2010 – 2014 годы)”	010	07	02	522	06	00		205 567 301,00		207 984 742,00		202 805 892,00	
	Реализация мероприятий долгосрочных целевых программ Омской области, не требующих капитальных затрат	010	07	02	522	06	01		84 444 600,00		87 444 600,00		87 444 600,00	
	Субсидии	010	07	02	522	06	01	520	84 444 600,00		87 444 600,00		87 444 600,00	
	Реализация мероприятий долгосрочных целевых программ Омской области в части расходов на капитальный ремонт и материально-техническое оснащение объектов, находящихся в муниципальной собственности	010	07	02	522	06	02		106 206 400,00		91 646 700,00		85 152 500,00	
	Субсидии	010	07	02	522	06	02	520	106 206 400,00		91 646 700,00		85 152 500,00	
	Реализация мероприятий долгосрочных целевых программ Омской области	010	07	02	522	06	99		14 916 301,00		28 893 442,00		30 208 792,00	
	Иные закупки товаров, работ и услуг для государственных нужд	010	07	02	522	06	99	220	5 393 390,00		25 261 771,00		25 969 521,00	
	Субсидии бюджетным учреждениям	010	07	02	522	06	99	610	9 522 911,00		3 631 671,00		4 239 271,00	
	Долгосрочная целевая программа Омской области “Профилактика правонарушений и наркомании в Омской области (2010 – 2014 годы)”	010	07	02	522	07	00		501 000,00		473 000,00		477 000,00	
	Реализация мероприятий долгосрочных целевых программ Омской области	010	07	02	522	07	99		501 000,00		473 000,00		477 000,00	
	Субсидии бюджетным учреждениям	010	07	02	522	07	99	610	501 000,00		473 000,00		477 000,00	
	Долгосрочная целевая программа Омской области “Доступная среда” на 2011 – 2015 годы	010	07	02	522	24	00		15 548 438,00		15 182 000,00		16 850 500,00	
	Реализация мероприятий долгосрочных целевых программ Омской области, не требующих капитальных затрат	010	07	02	522	24	01		7 472 000,00		7 472 000,00		7 472 000,00	
	Субсидии	010	07	02	522	24	01	520	7 472 000,00		7 472 000,00		7 472 000,00	
	Реализация мероприятий долгосрочных целевых программ Омской области	010	07	02	522	24	99		8 076 438,00		7 710 000,00		9 378 500,00	
	Иные закупки товаров, работ и услуг для государственных нужд	010	07	02	522	24	99	220	7 905 438,00		7 250 000,00		9 128 500,00	
	Субсидии бюджетным учреждениям	010	07	02	522	24	99	610	171 000,00		460 000,00		250 000,00	
	Долгосрочная целевая программа Омской области “Содействие развитию сети образовательных учреждений, реализующих основную общеобразовательную программу дошкольного образования (2012 – 2016 годы)”	010	07	02	522	28	00		30 934 700,00		43 370 300,00		23 301 700,00	
	Реализация мероприятий долгосрочных целевых программ Омской области в части расходов на капитальный ремонт и материально-техническое оснащение объектов, находящихся в муниципальной собственности	010	07	02	522	28	02		25 952 200,00		38 370 300,00		21 601 700,00	
	Субсидии	010	07	02	522	28	02	520	25 952 200,00		38 370 300,00		21 601 700,00	
	Реализация мероприятий долгосрочных целевых программ Омской области	010	07	02	522	28	99		4 982 500,00		5 000 000,00		1 700 000,00	
	Иные закупки товаров, работ и услуг для государственных нужд	010	07	02	522	28	99	220	4 982 500,00		5 000 000,00		1 700 000,00	
	Начальное профессиональное образование	010	07	03					731 528 495,00	2 296 120,00	720 165 576,74		733 475 254,00	
	Реализация государственных функций, связанных с общегосударственным управлением	010	07	03	092	00	00		3 369 723,00	2 296 120,00	1 200 000,00		1 423 727,00	
	Программа “Энергосбережение и повышение энергетической эффективности на период до 2020 года”	010	07	03	092	34	00		3 369 723,00	2 296 120,00	1 200 000,00		1 423 727,00	
	Реализация мероприятий программы “Энергосбережение и повышение энергетической эффективности на период до 2020 года”	010	07	03	092	34	99		3 369 723,00	2 296 120,00	1 200 000,00		1 423 727,00	
	Субсидии бюджетным учреждениям	010	07	03	092	34	99	610	3 369 723,00	2 296 120,00	1 200 000,00		1 423 727,00	
	Профессионально-технические училища	010	07	03	425	00	00		681 454 709,00		692 390 110,74		703 891 509,00	
	Предоставление субсидий бюджетным учреждениям	010	07	03	425	98	00		681 454 709,00		692 390 110,74		703 891 509,00	
	Субсидии бюджетным учреждениям	010	07	03	425	98	00	610	681 454 709,00		692 390 110,74		703 891 509,00	
	Региональные целевые программы	010	07	03	522	00	00		46 704 063,00		26 575 466,00		28 160 018,00	
	Долгосрочная целевая программа Омской области “Развитие системы образования Омской области (2010 – 2014 годы)”	010	07	03	522	06	00		44 847 466,00		17 292 466,00		19 600 018,00	
	Реализация мероприятий долгосрочных целевых программ Омской области	010	07	03	522	06	99		44 847 466,00		17 292 466,00		19 600 018,00	
	Субсидии бюджетным учреждениям	010	07	03	522	06	99	610	44 847 466,00		17 292 466,00		19 600 018,00	

1	2	3	4	5	6	7	8	9	10	11	12	13
	Долгосрочная целевая программа Омской области “Профилактика правонарушений и наркомании в Омской области (2010 – 2014 годы)”	010	07	03	522 07 00		60 000,00		60 000,00		60 000,00	
	Реализация мероприятий долгосрочных целевых программ Омской области	010	07	03	522 07 99		60 000,00		60 000,00		60 000,00	
	Субсидии бюджетным учреждениям	010	07	03	522 07 99	610	60 000,00		60 000,00		60 000,00	
	Долгосрочная целевая программа Омской области “Доступная среда” на 2011 – 2015 годы	010	07	03	522 24 00		1 796 597,00		9 223 000,00		8 500 000,00	
	Реализация мероприятий долгосрочных целевых программ Омской области	010	07	03	522 24 99		1 796 597,00		9 223 000,00		8 500 000,00	
	Субсидии бюджетным учреждениям	010	07	03	522 24 99	610	1 796 597,00		9 223 000,00		8 500 000,00	
	Среднее профессиональное образование	010	07	04			1 494 457 487,70	1 013 100,00	1 501 194 150,70		1 574 882 446,75	
	Реализация государственных функций, связанных с общегосударственным управлением	010	07	04	092 00 00		3 390 724,00	1 013 100,00	223 727,00			
	Программа “Энергосбережение и повышение энергетической эффективности на период до 2020 года”	010	07	04	092 34 00		3 390 724,00	1 013 100,00	223 727,00			
	Реализация мероприятий программы “Энергосбережение и повышение энергетической эффективности на период до 2020 года”	010	07	04	092 34 99		3 390 724,00	1 013 100,00	223 727,00			
	Субсидии бюджетным учреждениям	010	07	04	092 34 99	610	3 390 724,00	1 013 100,00	223 727,00			
	Средние специальные учебные заведения	010	07	04	427 00 00		1 435 927 175,70		1 462 623 241,70		1 475 763 556,75	
	Предоставление субсидий бюджетным учреждениям	010	07	04	427 98 00		1 435 927 175,70		1 462 623 241,70		1 475 763 556,75	
	Субсидии бюджетным учреждениям	010	07	04	427 98 00	610	1 435 927 175,70		1 462 623 241,70		1 475 763 556,75	
	Региональные целевые программы	010	07	04	522 00 00		55 139 588,00		38 347 182,00		99 118 890,00	
	Долгосрочная целевая программа Омской области “Развитие системы образования Омской области (2010 – 2014 годы)”	010	07	04	522 06 00		52 097 523,00		31 466 682,00		91 168 890,00	
	Реализация мероприятий долгосрочных целевых программ Омской области	010	07	04	522 06 99		52 097 523,00		31 466 682,00		91 168 890,00	
	Субсидии бюджетным учреждениям	010	07	04	522 06 99	610	52 097 523,00		31 466 682,00		91 168 890,00	
	Долгосрочная целевая программа Омской области “Доступная среда” на 2011 – 2015 годы	010	07	04	522 24 00		3 042 065,00		6 880 500,00		7 950 000,00	
	Реализация мероприятий долгосрочных целевых программ Омской области	010	07	04	522 24 99		3 042 065,00		6 880 500,00		7 950 000,00	
	Субсидии бюджетным учреждениям	010	07	04	522 24 99	610	3 042 065,00		6 880 500,00		7 950 000,00	
	Профессиональная подготовка, переподготовка и повышение квалификации	010	07	05			36 733 810,00	67 540,00	35 566 070,00		35 142 770,00	
	Реализация государственных функций, связанных с общегосударственным управлением	010	07	05	092 00 00		67 540,00	67 540,00				
	Программа “Энергосбережение и повышение энергетической эффективности на период до 2020 года”	010	07	05	092 34 00		67 540,00	67 540,00				
	Реализация мероприятий программы “Энергосбережение и повышение энергетической эффективности на период до 2020 года”	010	07	05	092 34 99		67 540,00	67 540,00				
	Субсидии бюджетным учреждениям	010	07	05	092 34 99	610	67 540,00	67 540,00				
	Институты повышения квалификации	010	07	05	428 00 00		33 590 170,00		33 740 170,00		33 740 170,00	
	Предоставление субсидий бюджетным учреждениям	010	07	05	428 98 00		33 590 170,00		33 740 170,00		33 740 170,00	
	Субсидии бюджетным учреждениям	010	07	05	428 98 00	610	33 590 170,00		33 740 170,00		33 740 170,00	
	Региональные целевые программы	010	07	05	522 00 00		3 076 100,00		1 825 900,00		1 402 600,00	
	Долгосрочная целевая программа Омской области “Развитие системы образования Омской области (2010 – 2014 годы)”	010	07	05	522 06 00		2 921 100,00		1 670 900,00		1 125 600,00	
	Реализация мероприятий долгосрочных целевых программ Омской области	010	07	05	522 06 99		2 921 100,00		1 670 900,00		1 125 600,00	
	Субсидии бюджетным учреждениям	010	07	05	522 06 99	610	2 921 100,00		1 670 900,00		1 125 600,00	
	Долгосрочная целевая программа Омской области “Профилактика правонарушений и наркомании в Омской области (2010 – 2014 годы)”	010	07	05	522 07 00		55 000,00		55 000,00		55 000,00	
	Реализация мероприятий долгосрочных целевых программ Омской области	010	07	05	522 07 99		55 000,00		55 000,00		55 000,00	
	Субсидии бюджетным учреждениям	010	07	05	522 07 99	610	55 000,00		55 000,00		55 000,00	
	Долгосрочная целевая программа Омской области “Развитие государственной гражданской службы Омской области (2011 – 2015 годы)”	010	07	05	522 20 00		100 000,00		100 000,00		222 000,00	
	Реализация мероприятий долгосрочных целевых программ Омской области	010	07	05	522 20 99		100 000,00		100 000,00		222 000,00	
	Иные закупки товаров, работ и услуг для государственных нужд	010	07	05	522 20 99	220	100 000,00		100 000,00		222 000,00	
	Прикладные научные исследования в области образования	010	07	08			6 000 000,00		6 000 000,00		6 000 000,00	
	Прикладные научные исследования и разработки	010	07	08	081 00 00		6 000 000,00		6 000 000,00		6 000 000,00	
	Выполнение научно-исследовательских и опытно-конструкторских работ по государственным контрактам	010	07	08	081 69 00		6 000 000,00		6 000 000,00		6 000 000,00	
	Иные закупки товаров, работ и услуг для государственных нужд	010	07	08	081 69 00	220	6 000 000,00		6 000 000,00		6 000 000,00	
	Другие вопросы в области образования	010	07	09			709 234 404,40	15 016 560,16	668 763 098,41	15 074 400,00	664 770 626,25	15 081 100,00
	Руководство и управление в сфере установленных функций	010	07	09	001 00 00		14 746 400,00	14 746 400,00	15 074 400,00	15 074 400,00	15 081 100,00	15 081 100,00
	Осуществление полномочий Российской Федерации по контролю качества образования, лицензированию и государственной аккредитации образовательных учреждений, надзору и контролю за соблюдением законодательства в области образования	010	07	09	001 52 00		14 746 400,00	14 746 400,00	15 074 400,00	15 074 400,00	15 081 100,00	15 081 100,00
	Расходы на выплаты персоналу государственных органов	010	07	09	001 52 00	120	13 623 400,00	13 623 400,00	13 851 400,00	13 851 400,00	13 858 100,00	13 858 100,00
	Иные закупки товаров, работ и услуг для государственных нужд	010	07	09	001 52 00	220	1 123 000,00	1 123 000,00	1 223 000,00	1 223 000,00	1 223 000,00	1 223 000,00
	Руководство и управление в сфере установленных функций органов государственной власти субъектов Российской Федерации	010	07	09	002 00 00		60 209 229,24		59 594 530,41		59 675 184,25	
	Центральный аппарат	010	07	09	002 04 00		60 209 229,24		59 594 530,41		59 675 184,25	
	Расходы на выплаты персоналу государственных органов	010	07	09	002 04 00	120	50 726 508,40		49 684 908,40		49 684 908,40	
	Иные закупки товаров, работ и услуг для государственных нужд	010	07	09	002 04 00	220	9 355 973,90		9 782 875,07		9 863 528,91	
	Уплата налогов, сборов и иных обязательных платежей в бюджетную систему Российской Федерации	010	07	09	002 04 00	850	126 746,94		126 746,94		126 746,94	
	Реализация государственных функций, связанных с общегосударственным управлением	010	07	09	092 00 00		24 242 660,16	270 160,16	1 500 000,00		500 000,00	
	Программа “Энергосбережение и повышение энергетической эффективности на период до 2020 года”	010	07	09	092 34 00		24 242 660,16	270 160,16	1 500 000,00		500 000,00	
	Реализация мероприятий программы “Энергосбережение и повышение энергетической эффективности на период до 2020 года”	010	07	09	092 34 99		24 242 660,16	270 160,16	1 500 000,00		500 000,00	
	Иные закупки товаров, работ и услуг для государственных нужд	010	07	09	092 34 99	220	24 242 660,16	270 160,16	1 500 000,00		500 000,00	
	Учреждения, обеспечивающие предоставление услуг в сфере образования	010	07	09	435 00 00		77 714 166,00		45 716 535,00		45 716 535,00	
	Обеспечение выполнения функций казенных учреждений	010	07	09	435 99 00		77 714 166,00		45 716 535,00		45 716 535,00	
	Расходы на выплаты персоналу казенных учреждений	010	07	09	435 99 00	110	52 217 477,00		32 561 477,00		32 561 477,00	
	Иные закупки товаров, работ и услуг для государственных нужд	010	07	09	435 99 00	220	22 217 225,00		9 875 594,00		9 875 594,00	
	Уплата налогов, сборов и иных обязательных платежей в бюджетную систему Российской Федерации	010	07	09	435 99 00	850	3 279 464,00		3 279 464,00		3 279 464,00	
	Мероприятия в области образования	010	07	09	436 00 00		35 879 420,00		37 747 950,00		37 941 534,00	
	Государственная поддержка в сфере образования	010	07	09	436 01 00		16 328 060,00		16 696 590,00		16 890 174,00	

1	2	3	4	5	6			7	8	9	10	11	12	13
	Иные закупки товаров, работ и услуг для государственных нужд	010	07	09	436	01	00	220	13 422 230,00		13 582 860,00		13 632 861,00	
	Социальные выплаты гражданам, кроме публичных нормативных социальных выплат	010	07	09	436	01	00	320	900 000,00		900 000,00		900 000,00	
	Стипендии	010	07	09	436	01	00	340	814 200,00		897 000,00		917 700,00	
	Субсидии некоммерческим организациям (за исключением государственных учреждений)	010	07	09	436	01	00	630	1 191 630,00		1 191 630,00		1 191 630,00	
	Субсидии юридическим лицам (за исключением субсидий государственным учреждениям), индивидуальным предпринимателям, физическим лицам – производителям товаров, работ, услуг	010	07	09	436	01	00	810			125 100,00		247 983,00	
	Дистанционное образование детей-инвалидов	010	07	09	436	14	00		19 551 360,00		21 051 360,00		21 051 360,00	
	Иные закупки товаров, работ и услуг для государственных нужд	010	07	09	436	14	00	220	19 551 360,00		21 051 360,00		21 051 360,00	
	Межбюджетные трансферты	010	07	09	521	00	00		430 905 453,00		422 788 473,00		422 788 473,00	
	Софинансирование расходных обязательств, возникающих при выполнении полномочий органов местного самоуправления по вопросам местного значения	010	07	09	521	01	00		430 905 453,00		422 788 473,00		422 788 473,00	
	Выплата заработной платы работникам муниципальных учреждений Омской области	010	07	09	521	01	01		414 597 603,00		414 989 103,00		414 989 103,00	
	Субсидии	010	07	09	521	01	01	520	414 597 603,00		414 989 103,00		414 989 103,00	
	Компенсационные выплаты педагогическим работникам муниципальных образовательных учреждений Омской области на приобретение книгоиздательской продукции и других периодических изданий	010	07	09	521	01	05		28 770,00		28 770,00		28 770,00	
	Субсидии	010	07	09	521	01	05	520	28 770,00		28 770,00		28 770,00	
	Приобретение неисключительных (лицензионных) прав, сопровождение программного обеспечения для муниципальных образований Омской области	010	07	09	521	01	14		16 269 080,00		7 770 600,00		7 770 600,00	
	Субсидии	010	07	09	521	01	14	520	16 269 080,00		7 770 600,00		7 770 600,00	
	Капитальный ремонт и материально-техническое оснащение объектов, находящихся в муниципальной собственности	010	07	09	521	01	18		10 000,00					
	Субсидии	010	07	09	521	01	18	520	10 000,00					
	Региональные целевые программы	010	07	09	522	00	00		65 537 076,00		86 341 210,00		83 067 800,00	
	Долгосрочная целевая программа Омской области “Новое поколение (2009 – 2013 годы)”	010	07	09	522	02	00		80 000,00		80 000,00			
	Реализация мероприятий долгосрочных целевых программ Омской области	010	07	09	522	02	99		80 000,00		80 000,00			
	Иные закупки товаров, работ и услуг для государственных нужд	010	07	09	522	02	99	220	80 000,00		80 000,00			
	Долгосрочная целевая программа Омской области “Развитие физической культуры и спорта в Омской области (2010 – 2015 годы)”	010	07	09	522	05	00		100 000,00		100 000,00		100 000,00	
	Реализация мероприятий долгосрочных целевых программ Омской области	010	07	09	522	05	99		100 000,00		100 000,00		100 000,00	
	Субсидии бюджетным учреждениям	010	07	09	522	05	99	610	100 000,00		100 000,00		100 000,00	
	Долгосрочная целевая программа Омской области “Развитие системы образования Омской области (2010 – 2014 годы)”	010	07	09	522	06	00		21 473 976,00		27 829 510,00		41 431 700,00	
	Реализация мероприятий долгосрочных целевых программ Омской области	010	07	09	522	06	99		21 473 976,00		27 829 510,00		41 431 700,00	
	Иные закупки товаров, работ и услуг для государственных нужд	010	07	09	522	06	99	220	15 549 976,00		21 905 510,00		35 505 200,00	
	Социальные выплаты гражданам, кроме публичных нормативных социальных выплат	010	07	09	522	06	99	320	5 924 000,00		5 924 000,00		5 924 000,00	
	Субсидии бюджетным учреждениям	010	07	09	522	06	99	610					2 500,00	
	Долгосрочная целевая программа Омской области “Профилактика правонарушений и наркомании в Омской области (2010 – 2014 годы)”	010	07	09	522	07	00		135 000,00		219 000,00		216 000,00	
	Реализация мероприятий долгосрочных целевых программ Омской области	010	07	09	522	07	99		135 000,00		219 000,00		216 000,00	
	Иные закупки товаров, работ и услуг для государственных нужд	010	07	09	522	07	99	220	135 000,00		135 000,00		135 000,00	
	Субсидии бюджетным учреждениям	010	07	09	522	07	99	610			84 000,00		81 000,00	
	Долгосрочная целевая программа Омской области “Обеспечение безопасности дорожного движения в Омской области (2010 – 2014 годы)”	010	07	09	522	12	00				400 000,00		400 000,00	
	Реализация мероприятий долгосрочных целевых программ Омской области	010	07	09	522	12	99				400 000,00		400 000,00	
	Иные закупки товаров, работ и услуг для государственных нужд	010	07	09	522	12	99	220			400 000,00		400 000,00	
	Долгосрочная целевая программа Омской области “Семья и демография Омской области (2010 – 2014 годы)”	010	07	09	522	15	00		358 000,00		381 000,00		390 000,00	
	Реализация мероприятий долгосрочных целевых программ Омской области	010	07	09	522	15	99		358 000,00		381 000,00		390 000,00	
	Иные закупки товаров, работ и услуг для государственных нужд	010	07	09	522	15	99	220	358 000,00		381 000,00		390 000,00	
	Долгосрочная целевая программа Омской области “Доступная среда” на 2011 – 2015 годы	010	07	09	522	24	00		43 390 100,00		57 331 700,00		40 530 100,00	
	Реализация мероприятий долгосрочных целевых программ Омской области	010	07	09	522	24	99		43 390 100,00		57 331 700,00		40 530 100,00	
	Иные закупки товаров, работ и услуг для государственных нужд	010	07	09	522	24	99	220	43 390 100,00		57 331 700,00		40 530 100,00	
	Социальная политика	010	10	00					1 049 793 602,00	124 882 420,00	956 016 717,00		963 666 463,00	
	Социальное обеспечение населения	010	10	03					2 682 690,00		3 479 880,00		3 479 880,00	
	Социальная помощь	010	10	03	505	00	00		2 682 690,00		3 479 880,00		3 479 880,00	
	Меры социальной поддержки граждан	010	10	03	505	33	00		2 682 690,00		3 479 880,00		3 479 880,00	
	Денежная компенсация затрат на воспитание и обучение детей-инвалидов на дому	010	10	03	505	33	25		2 207 880,00		3 479 880,00		3 479 880,00	
	Публичные нормативные социальные выплаты гражданам	010	10	03	505	33	25	310	2 207 880,00		3 479 880,00		3 479 880,00	
	Предоставление мер социальной поддержки отдельным категориям выпускников муниципальных образовательных учреждений	010	10	03	505	33	32		74 810,00					
	Социальные выплаты гражданам, кроме публичных нормативных социальных выплат	010	10	03	505	33	32	320	74 810,00					
	Компенсация части затрат на ремонт закрепленных за лицами из числа детей-сирот и детей, оставшихся без попечения родителей, жилых помещений, принадлежащих им на праве собственности	010	10	03	505	33	41		400 000,00					
	Публичные нормативные социальные выплаты гражданам	010	10	03	505	33	41	310	400 000,00					
	Охрана семьи и детства	010	10	04					1 011 670 177,00	124 882 420,00	917 096 102,00		924 745 848,00	
	Социальная помощь	010	10	04	505	00	00		124 882 420,00	124 882 420,00				
	Федеральный закон от 21 декабря 1996 года № 159-ФЗ “О дополнительных гарантиях по социальной поддержке детей-сирот и детей, оставшихся без попечения родителей”	010	10	04	505	21	00		124 882 420,00	124 882 420,00				
	Обеспечение жилыми помещениями детей-сирот, детей, оставшихся без попечения родителей, а также детей, находящихся под опекой (попечительством), не имеющих закрепленного жилого помещения	010	10	04	505	21	02		124 882 420,00	124 882 420,00				
	Иные закупки товаров, работ и услуг для государственных нужд	010	10	04	505	21	02	220	124 882 420,00	124 882 420,00				
	Иные безвозмездные и безвозвратные перечисления	010	10	04	520	00	00		811 787 757,00		842 096 102,00		849 745 848,00	
	Компенсация части родительской платы за содержание ребенка (детей) в образовательных организациях, реализующих основную общеобразовательную программу дошкольного образования и расположенных на территории Омской области	010	10	04	520	10	00		126 976 900,00		129 915 200,00		134 043 800,00	
	Публичные нормативные социальные выплаты гражданам	010	10	04	520	10	00	310	636 402,00		643 373,00		653 277,00	

1	2	3	4	5	6			7	8	9	10	11	12	13
	Социальные выплаты гражданам, кроме публичных нормативных социальных выплат	010	10	04	520	10	00	320	9 900,00		9 900,00		9 900,00	
	Субвенции	010	10	04	520	10	00	530	126 330 598,00		129 261 927,00		133 380 623,00	
	Содержание ребенка в семье опекуна и приемной семье, а также вознаграждение, причитающееся приемному родителю	010	10	04	520	13	00		684 810 857,00		712 180 902,00		715 702 048,00	
	Предоставление мер социальной поддержки опекунам (попечителям) детей-сирот и детей, оставшихся без попечения родителей	010	10	04	520	13	10		455 987 384,00		480 596 584,00		480 596 584,00	
	Субвенции	010	10	04	520	13	10	530	455 987 384,00		480 596 584,00		480 596 584,00	
	Предоставление приемным родителям (родителю), приемным семьям мер социальной поддержки	010	10	04	520	13	20		89 898 214,00		93 084 249,00		96 605 395,00	
	Субвенции	010	10	04	520	13	20	530	89 898 214,00		93 084 249,00		96 605 395,00	
	Ежемесячное денежное вознаграждение за осуществление обязанностей по договору о приемной семье	010	10	04	520	13	41		82 758 892,00		81 703 702,00		81 703 702,00	
	Субвенции	010	10	04	520	13	41	530	82 758 892,00		81 703 702,00		81 703 702,00	
	Ежемесячное денежное вознаграждение за осуществление опеки или попечительства	010	10	04	520	13	42		56 166 367,00		56 796 367,00		56 796 367,00	
	Субвенции	010	10	04	520	13	42	530	56 166 367,00		56 796 367,00		56 796 367,00	
	Региональные целевые программы	010	10	04	522	00	00		75 000 000,00		75 000 000,00		75 000 000,00	
	Долгосрочная целевая программа Омской области “Развитие жилищного строительства на территории Омской области (2011 – 2015 годы)”	010	10	04	522	26	00		75 000 000,00		75 000 000,00		75 000 000,00	
	Реализация мероприятий долгосрочных целевых программ Омской области	010	10	04	522	26	99		75 000 000,00		75 000 000,00		75 000 000,00	
	Иные закупки товаров, работ и услуг для государственных нужд	010	10	04	522	26	99	220	75 000 000,00		75 000 000,00		75 000 000,00	
	Другие вопросы в области социальной политики	010	10	06					35 440 735,00		35 440 735,00		35 440 735,00	
	Межбюджетные трансферты	010	10	06	521	00	00		35 440 735,00		35 440 735,00		35 440 735,00	
	Финансовое обеспечение расходных обязательств муниципальных образований, возникающих при выполнении государственных полномочий Российской Федерации, субъектов Российской Федерации, переданных для осуществления органам местного самоуправления в установленном порядке	010	10	06	521	02	00		35 440 735,00		35 440 735,00		35 440 735,00	
	Организация и осуществление деятельности по опеке и попечительству над несовершеннолетними	010	10	06	521	02	07		35 440 735,00		35 440 735,00		35 440 735,00	
	Субвенции	010	10	06	521	02	07	530	35 440 735,00		35 440 735,00		35 440 735,00	
10	Министерство по делам молодежи, физической культуры и спорта Омской области	011							1 686 884 172,38	336 659 000,00	1 289 930 518,65		1 287 706 427,50	
	Общегосударственные вопросы	011	01	00					58 600,00		64 400,00		141 100,00	
	Другие общегосударственные вопросы	011	01	13					58 600,00		64 400,00		141 100,00	
	Региональные целевые программы	011	01	13	522	00	00		58 600,00		64 400,00		141 100,00	
	Долгосрочная целевая программа Омской области “Развитие государственной гражданской службы Омской области (2011 – 2015 годы)”	011	01	13	522	20	00		58 600,00		64 400,00		141 100,00	
	Реализация мероприятий долгосрочных целевых программ Омской области	011	01	13	522	20	99		58 600,00		64 400,00		141 100,00	
	Иные закупки товаров, работ и услуг для государственных нужд	011	01	13	522	20	99	220	58 600,00		64 400,00		141 100,00	
	Национальная экономика	011	04	00					4 455 750,00		4 660 000,00			
	Другие вопросы в области национальной экономики	011	04	12					4 455 750,00		4 660 000,00			
	Поддержка туристической деятельности	011	04	12	513	00	00		4 455 750,00		4 660 000,00			
	Мероприятия в области спорта, физической культуры и туризма	011	04	12	513	97	00		4 455 750,00		4 660 000,00			
	Иные закупки товаров, работ и услуг для государственных нужд	011	04	12	513	97	00	220	4 455 750,00		4 660 000,00			
	Образование	011	07	00					565 459 562,34		576 749 818,31		571 318 302,85	
	Профессиональная подготовка, переподготовка и повышение квалификации	011	07	05					54 000,00		54 000,00		77 800,00	
	Региональные целевые программы	011	07	05	522	00	00		54 000,00		54 000,00		77 800,00	
	Долгосрочная целевая программа Омской области “Развитие государственной гражданской службы Омской области (2011 – 2015 годы)”	011	07	05	522	20	00		54 000,00		54 000,00		77 800,00	
	Реализация мероприятий долгосрочных целевых программ Омской области	011	07	05	522	20	99		54 000,00		54 000,00		77 800,00	
	Иные закупки товаров, работ и услуг для государственных нужд	011	07	05	522	20	99	220	54 000,00		54 000,00		77 800,00	
	Молодежная политика и оздоровление детей	011	07	07					565 405 562,34		576 695 818,31		571 240 502,85	
	Организационно-воспитательная работа с молодежью	011	07	07	431	00	00		82 746 141,45		85 961 813,95		85 151 742,92	
	Проведение мероприятий для детей и молодежи	011	07	07	431	01	00		38 095 550,00		42 542 650,00		42 629 000,00	
	Иные закупки товаров, работ и услуг для государственных нужд	011	07	07	431	01	00	220	14 257 850,00		22 542 650,00		22 629 000,00	
	Субсидии некоммерческим организациям (за исключением государственных учреждений)	011	07	07	431	01	00	630	23 837 700,00		20 000 000,00		20 000 000,00	
	Предоставление субсидий бюджетным учреждениям	011	07	07	431	98	00		26 648 800,00		23 310 300,00		22 340 300,00	
	Субсидии бюджетным учреждениям	011	07	07	431	98	00	610	26 648 800,00		23 310 300,00		22 340 300,00	
	Обеспечение выполнения функций казенных учреждений	011	07	07	431	99	00		18 001 791,45		20 108 863,95		20 182 442,92	
	Расходы на выплаты персоналу казенных учреждений	011	07	07	431	99	00	110	15 483 680,00		17 555 710,24		17 555 710,24	
	Иные закупки товаров, работ и услуг для государственных нужд	011	07	07	431	99	00	220	2 307 215,04		2 179 348,30		2 252 927,27	
	Уплата налогов, сборов и иных обязательных платежей в бюджетную систему Российской Федерации	011	07	07	431	99	00	850	210 896,41		373 805,41		373 805,41	
	Мероприятия по проведению оздоровительной кампании детей	011	07	07	432	00	00		294 696 032,00		294 635 000,00		302 609 755,57	
	Оздоровление детей	011	07	07	432	02	00		294 696 032,00		294 635 000,00		302 609 755,57	
	Мероприятия по проведению оздоровительной кампании детей, за исключением детей, находящихся в трудной жизненной ситуации	011	07	07	432	02	01		239 127 032,00		239 066 000,00		247 040 755,57	
	Иные закупки товаров, работ и услуг для государственных нужд	011	07	07	432	02	01	220	213 578 123,00		234 066 000,00		237 040 755,57	
	Субсидии бюджетным учреждениям	011	07	07	432	02	01	610	25 548 909,00					
	Субсидии некоммерческим организациям (за исключением государственных учреждений)	011	07	07	432	02	01	630			5 000 000,00		10 000 000,00	
	Мероприятия по проведению оздоровительной кампании детей, находящихся в трудной жизненной ситуации	011	07	07	432	02	02		55 569 000,00		55 569 000,00		55 569 000,00	
	Иные закупки товаров, работ и услуг для государственных нужд	011	07	07	432	02	02	220	55 569 000,00		55 569 000,00		55 569 000,00	
	Межбюджетные трансферты	011	07	07	521	00	00		173 008 388,89		177 813 004,36		177 813 004,36	
	Софинансирование расходных обязательств, возникающих при выполнении полномочий органов местного самоуправления по вопросам местного значения	011	07	07	521	01	00		173 008 388,89		177 813 004,36		177 813 004,36	
	Выплата заработной платы работникам муниципальных учреждений Омской области	011	07	07	521	01	01		41 006 388,89		42 813 004,36		42 813 004,36	
	Субсидии	011	07	07	521	01	01	520	41 006 388,89		42 813 004,36		42 813 004,36	
	Организация и осуществление мероприятий по работе с детьми и молодежью	011	07	07	521	01	06		131 404 000,00		135 000 000,00		135 000 000,00	
	Субсидии	011	07	07	521	01	06	520	131 404 000,00		135 000 000,00		135 000 000,00	
	Капитальный ремонт и материально-техническое оснащение объектов, находящихся в муниципальной собственности	011	07	07	521	01	18		598 000,00					
	Субсидии	011	07	07	521	01	18	520	598 000,00					
	Региональные целевые программы	011	07	07	522	00	00		14 955 000,00		18 286 000,00		5 666 000,00	
	Долгосрочная целевая программа Омской области “Новое поколение (2009 – 2013 годы)”	011	07	07	522	02	00		10 000 000,00		12 825 000,00			
	Реализация мероприятий долгосрочных целевых программ Омской области	011	07	07	522	02	99		10 000 000,00		12 825 000,00			
	Иные закупки товаров, работ и услуг для государственных нужд	011	07	07	522	02	99	220	10 000 000,00		12 825 000,00			

1	2	3	4	5	6	7	8	9	10	11	12	13
	Долгосрочная целевая программа Омской области “Профилактика правонарушений и наркомании в Омской области (2010 – 2014 годы)”	011	07	07	522 07 00		2 580 000,00		2 926 000,00		2 971 000,00	
	Реализация мероприятий долгосрочных целевых программ Омской области	011	07	07	522 07 99		2 580 000,00		2 926 000,00		2 971 000,00	
	Иные закупки товаров, работ и услуг для государственных нужд	011	07	07	522 07 99	220	2 580 000,00		2 926 000,00		2 971 000,00	
	Долгосрочная целевая программа Омской области “Семья и демография Омской области (2010 – 2014 годы)”	011	07	07	522 15 00		2 375 000,00		2 535 000,00		2 695 000,00	
	Реализация мероприятий долгосрочных целевых программ Омской области	011	07	07	522 15 99		2 375 000,00		2 535 000,00		2 695 000,00	
	Иные закупки товаров, работ и услуг для государственных нужд	011	07	07	522 15 99	220	2 375 000,00		2 535 000,00		2 695 000,00	
	Физическая культура и спорт	011	11	00			1 116 910 260,04	336 659 000,00	708 456 300,34		716 247 024,65	
	Физическая культура	011	11	01			96 675 943,84		99 135 084,93		99 205 084,93	
	Реализация государственных функций, связанных с общегосударственным управлением	011	11	01	092 00 00		147 000,00					
	Программа “Энергосбережение и повышение энергетической эффективности на период до 2020 года”	011	11	01	092 34 00		147 000,00					
	Реализация мероприятий программы “Энергосбережение и повышение энергетической эффективности на период до 2020 года”	011	11	01	092 34 99		147 000,00					
	Субсидии бюджетным учреждениям	011	11	01	092 34 99	610	147 000,00					
	Учреждения по внешкольной работе с детьми	011	11	01	423 00 00		96 528 943,84		99 135 084,93		99 205 084,93	
	Предоставление субсидий бюджетным учреждениям	011	11	01	423 98 00		43 610 110,00		43 864 000,00		43 864 000,00	
	Субсидии бюджетным учреждениям	011	11	01	423 98 00	610	43 610 110,00		43 864 000,00		43 864 000,00	
	Обеспечение выполнения функций казенных учреждений	011	11	01	423 99 00		52 918 833,84		55 271 084,93		55 341 084,93	
	Расходы на выплаты персоналу казенных учреждений	011	11	01	423 99 00	110	44 043 140,00		47 609 016,12		47 609 016,12	
	Иные закупки товаров, работ и услуг для государственных нужд	011	11	01	423 99 00	220	8 279 448,40		6 527 853,37		6 597 853,37	
	Уплата налогов, сборов и иных обязательных платежей в бюджетную систему Российской Федерации	011	11	01	423 99 00	850	596 245,44		1 134 215,44		1 134 215,44	
	Массовый спорт	011	11	02			252 157 593,46		262 373 728,19		269 813 978,69	
	Реализация государственных функций, связанных с общегосударственным управлением	011	11	02	092 00 00		733 000,00					
	Программа “Энергосбережение и повышение энергетической эффективности на период до 2020 года”	011	11	02	092 34 00		733 000,00					
	Реализация мероприятий программы “Энергосбережение и повышение энергетической эффективности на период до 2020 года”	011	11	02	092 34 99		733 000,00					
	Субсидии бюджетным учреждениям	011	11	02	092 34 99	610	733 000,00					
	Физкультурно-оздоровительная работа и спортивные мероприятия	011	11	02	512 00 00		171 784 853,46		201 048 728,19		208 992 978,69	
	Мероприятия в области спорта, физической культуры и туризма	011	11	02	512 97 00		49 913 222,77		55 975 060,40		57 270 039,60	
	Иные закупки товаров, работ и услуг для государственных нужд	011	11	02	512 97 00	220	11 913 222,77		20 975 060,40		22 270 039,60	
	Субсидии некоммерческим организациям (за исключением государственных учреждений)	011	11	02	512 97 00	630	38 000 000,00		35 000 000,00		35 000 000,00	
	Предоставление субсидий бюджетным учреждениям	011	11	02	512 98 00		121 871 630,69		145 073 667,79		151 722 939,09	
	Субсидии бюджетным учреждениям	011	11	02	512 98 00	610	121 871 630,69		145 073 667,79		151 722 939,09	
	Межбюджетные трансферты	011	11	02	521 00 00		37 579 740,00		10 000 000,00		10 000 000,00	
	Софинансирование расходных обязательств, возникающих при выполнении полномочий органов местного самоуправления по вопросам местного значения	011	11	02	521 01 00		37 579 740,00		10 000 000,00		10 000 000,00	
	Капитальный ремонт и материально-техническое оснащение объектов, находящихся в муниципальной собственности	011	11	02	521 01 18		37 579 740,00		10 000 000,00		10 000 000,00	
	Субсидии	011	11	02	521 01 18	520	37 579 740,00		10 000 000,00		10 000 000,00	
	Региональные целевые программы	011	11	02	522 00 00		42 060 000,00		51 325 000,00		50 821 000,00	
	Долгосрочная целевая программа Омской области “Развитие физической культуры и спорта в Омской области (2010 – 2015 годы)”	011	11	02	522 05 00		41 160 000,00		50 190 000,00		49 680 000,00	
	Реализация мероприятий долгосрочных целевых программ Омской области в части расходов на капитальный ремонт и материально-техническое оснащение объектов, находящихся в муниципальной собственности	011	11	02	522 05 02		22 000 000,00		1 500 000,00		1 500 000,00	
	Субсидии	011	11	02	522 05 02	520	22 000 000,00		1 500 000,00		1 500 000,00	
	Реализация мероприятий долгосрочных целевых программ Омской области в части осуществления бюджетных инвестиций в объекты капитального строительства муниципальной собственности	011	11	02	522 05 03		10 000 000,00		30 000 000,00		30 000 000,00	
	Субсидии	011	11	02	522 05 03	520	10 000 000,00		30 000 000,00		30 000 000,00	
	Строительство биатлонного комплекса в р.п. Муромцево	011	11	02	522 05 21				10 000 000,00		10 000 000,00	
	Бюджетные инвестиции в объекты государственной собственности государственным учреждениям	011	11	02	522 05 21	410			10 000 000,00		10 000 000,00	
	Строительство пандусов и оборудование приспособлений для лиц с ограниченными возможностями здоровья на спортивных объектах в подведомственных государственных учреждениях Омской области	011	11	02	522 05 22		500 000,00		500 000,00			
	Бюджетные инвестиции в объекты государственной собственности государственным учреждениям	011	11	02	522 05 22	410	500 000,00		500 000,00			
	Строительство комплексной спортивной площадки в бюджетном учреждении Омской области “Детский оздоровительный лагерь “Березовая роща”	011	11	02	522 05 25		1 000 000,00					
	Бюджетные инвестиции в объекты государственной собственности государственным учреждениям	011	11	02	522 05 25	410	1 000 000,00					
	Реализация мероприятий долгосрочных целевых программ Омской области	011	11	02	522 05 99		7 660 000,00		8 190 000,00		8 180 000,00	
	Иные закупки товаров, работ и услуг для государственных нужд	011	11	02	522 05 99	220	3 310 000,00		4 310 000,00		4 330 000,00	
	Социальные выплаты гражданам, кроме публичных нормативных социальных выплат	011	11	02	522 05 99	320	3 490 000,00		3 880 000,00		3 850 000,00	
	Субсидии бюджетным учреждениям	011	11	02	522 05 99	610	860 000,00					
	Долгосрочная целевая программа Омской области “Обеспечение безопасности дорожного движения в Омской области (2010 – 2014 годы)”	011	11	02	522 12 00		450 000,00		685 000,00		685 000,00	
	Реализация мероприятий долгосрочных целевых программ Омской области	011	11	02	522 12 99		450 000,00		685 000,00		685 000,00	
	Иные закупки товаров, работ и услуг для государственных нужд	011	11	02	522 12 99	220	450 000,00		685 000,00		685 000,00	
	Долгосрочная целевая программа Омской области “Старшее поколение” на 2011 – 2015 годы	011	11	02	522 27 00		210 000,00		210 000,00		216 000,00	
	Реализация мероприятий долгосрочных целевых программ Омской области	011	11	02	522 27 99		210 000,00		210 000,00		216 000,00	
	Иные закупки товаров, работ и услуг для государственных нужд	011	11	02	522 27 99	220	210 000,00		210 000,00		216 000,00	
	Долгосрочная целевая программа Омской области “Формирование здорового образа жизни у населения Омской области (2012 – 2016 годы)”	011	11	02	522 32 00		240 000,00		240 000,00		240 000,00	
	Реализация мероприятий долгосрочных целевых программ Омской области	011	11	02	522 32 99		240 000,00		240 000,00		240 000,00	
	Иные закупки товаров, работ и услуг для государственных нужд	011	11	02	522 32 99	220	240 000,00		240 000,00		240 000,00	
	Спорт высших достижений	011	11	03			708 326 437,31	336 659 000,00	288 721 086,52		288 801 046,92	

1	2	3	4	5	6	7	8	9	10	11	12	13
	Реализация государственных функций, связанных с общегосударственным управлением	011	11	03	092 00 00		320 000,00		200 000,00		200 000,00	
	Программа “Энергосбережение и повышение энергетической эффективности на период до 2020 года”	011	11	03	092 34 00		320 000,00		200 000,00		200 000,00	
	Реализация мероприятий программы “Энергосбережение и повышение энергетической эффективности на период до 2020 года”	011	11	03	092 34 99		320 000,00		200 000,00		200 000,00	
	Иные закупки товаров, работ и услуг для государственных нужд	011	11	03	092 34 99	220	265 000,00		200 000,00		200 000,00	
	Субсидии бюджетным учреждениям	011	11	03	092 34 99	610	55 000,00					
	Федеральные целевые программы	011	11	03	100 00 00		30 000 000,00	30 000 000,00				
	Федеральная целевая программа “Развитие физической культуры и спорта в Российской Федерации на 2006 – 2015 годы”	011	11	03	100 58 00		30 000 000,00	30 000 000,00				
	Расходы общепрограммного характера по федеральной целевой программе “Развитие физической культуры и спорта в Российской Федерации на 2006 – 2015 годы”	011	11	03	100 58 02		30 000 000,00	30 000 000,00				
	Строительство Омского центра спортивной подготовки, г. Омск. Отделение художественной гимнастики по ул. Тимуровский проезд, 10	011	11	03	100 58 02		30 000 000,00	30 000 000,00				
	Бюджетные инвестиции в объекты государственной собственности государственным учреждениям	011	11	03	100 58 02	410	30 000 000,00	30 000 000,00				
	Бюджетные инвестиции в объекты капитального строительства, не включенные в целевые программы	011	11	03	102 00 00		300 000 000,00	300 000 000,00				
	Бюджетные инвестиции в объекты капитального строительства государственной собственности субъектов Российской Федерации (объекты капитального строительства собственности муниципальных образований)	011	11	03	102 01 00		300 000 000,00	300 000 000,00				
	Бюджетные инвестиции в объекты капитального строительства государственной собственности субъектов Российской Федерации	011	11	03	102 01 01		300 000 000,00	300 000 000,00				
	Строительство Омского центра спортивной подготовки, г. Омск. Отделение велоспорта, отделение единоборств по ул. Вавилова, 45	011	11	03	102 01 01		300 000 000,00	300 000 000,00				
	Бюджетные инвестиции в объекты государственной собственности государственным учреждениям	011	11	03	102 01 01	410	300 000 000,00	300 000 000,00				
	Центры спортивной подготовки (сборные команды)	011	11	03	482 00 00		183 168 437,31		178 521 086,52		178 601 046,92	
	Предоставление субсидий бюджетным учреждениям	011	11	03	482 98 00		76 454 180,11		63 550 800,00		63 550 800,00	
	Субсидии бюджетным учреждениям	011	11	03	482 98 00	610	76 454 180,11		63 550 800,00		63 550 800,00	
	Обеспечение выполнения функций казенных учреждений	011	11	03	482 99 00		106 714 257,20		114 970 286,52		115 050 246,92	
	Расходы на выплаты персоналу казенных учреждений	011	11	03	482 99 00	110	76 791 912,96		78 415 567,60		78 415 567,60	
	Иные закупки товаров, работ и услуг для государственных нужд	011	11	03	482 99 00	220	29 466 540,57		36 098 915,25		36 178 875,65	
	Уплата налогов, сборов и иных обязательных платежей в бюджетную систему Российской Федерации	011	11	03	482 99 00	850	455 803,67		455 803,67		455 803,67	
	Реализация государственных функций в области физической культуры и спорта	011	11	03	487 00 00		6 659 000,00	6 659 000,00				
	Оказание адресной финансовой поддержки спортивным организациям, осуществляющим подготовку спортивного резерва для сборных команд Российской Федерации	011	11	03	487 02 00		6 659 000,00	6 659 000,00				
	Иные закупки товаров, работ и услуг для государственных нужд	011	11	03	487 02 00	220	2 293 000,00	2 293 000,00				
	Субсидии бюджетным учреждениям	011	11	03	487 02 00	610	3 819 000,00	3 819 000,00				
	Субсидии некоммерческим организациям (за исключением государственных учреждений)	011	11	03	487 02 00	630	547 000,00	547 000,00				
	Физкультурно-оздоровительная работа и спортивные мероприятия	011	11	03	512 00 00		165 000 000,00		110 000 000,00		110 000 000,00	
	Мероприятия в области спорта, физической культуры и туризма	011	11	03	512 97 00		165 000 000,00		110 000 000,00		110 000 000,00	
	Субсидии некоммерческим организациям (за исключением государственных учреждений)	011	11	03	512 97 00	630	165 000 000,00		110 000 000,00		110 000 000,00	
	Региональные целевые программы	011	11	03	522 00 00		23 179 000,00					
	Долгосрочная целевая программа Омской области “Развитие физической культуры и спорта в Омской области (2010 – 2015 годы)”	011	11	03	522 05 00		23 179 000,00					
	Строительство Омского центра спортивной подготовки, г. Омск. Отделение велоспорта, отделение единоборств по ул. Вавилова, 45	011	11	03	522 05 20		20 000 000,00					
	Бюджетные инвестиции в объекты государственной собственности государственным учреждениям	011	11	03	522 05 20	410	20 000 000,00					
	Строительство Омского центра спортивной подготовки, г. Омск. Отделение художественной гимнастики по ул. Тимуровский проезд, 10	011	11	03	522 05 24		2 839 000,00					
	Бюджетные инвестиции в объекты государственной собственности государственным учреждениям	011	11	03	522 05 24	410	2 839 000,00					
	Реализация мероприятий долгосрочных целевых программ Омской области	011	11	03	522 05 99		340 000,00					
	Иные закупки товаров, работ и услуг для государственных нужд	011	11	03	522 05 99	220	118 000,00					
	Субсидии бюджетным учреждениям	011	11	03	522 05 99	610	194 000,00					
	Субсидии некоммерческим организациям (за исключением государственных учреждений)	011	11	03	522 05 99	630	28 000,00					
	Другие вопросы в области физической культуры и спорта	011	11	05			59 750 285,43		58 226 400,70		58 426 914,11	
	Руководство и управление в сфере установленных функций органов государственной власти субъектов Российской Федерации	011	11	05	002 00 00		59 750 285,43		58 226 400,70		58 426 914,11	
	Центральный аппарат	011	11	05	002 04 00		59 750 285,43		58 226 400,70		58 426 914,11	
	Расходы на выплаты персоналу государственных органов	011	11	05	002 04 00	120	49 887 578,00		49 787 578,00		49 787 578,00	
	Иные закупки товаров, работ и услуг для государственных нужд	011	11	05	002 04 00	220	9 140 507,43		8 026 622,70		8 227 136,11	
	Уплата налогов, сборов и иных обязательных платежей в бюджетную систему Российской Федерации	011	11	05	002 04 00	850	722 200,00		412 200,00		412 200,00	
11	Министерство промышленной политики, транспорта и связи Омской области	012					4 748 310 783,62	1 637 989 997,97	1 240 810 363,51		1 228 919 904,28	
	Общегосударственные вопросы	012	01	00			100 401 852,97	29 989 997,97	76 134 800,00		61 566 595,00	
	Другие общегосударственные вопросы	012	01	13			100 401 852,97	29 989 997,97	76 134 800,00		61 566 595,00	
	Реализация государственных функций, связанных с общегосударственным управлением	012	01	13	092 00 00		1 278 535,00	578 440,00	11 000 000,00		700 095,00	
	Выполнение других обязательств государства	012	01	13	092 03 00		500 095,00		10 800 000,00		500 095,00	
	Прочие расходы по обязательствам государства	012	01	13	092 03 99		500 095,00		10 800 000,00		500 095,00	
	Иные закупки товаров, работ и услуг для государственных нужд	012	01	13	092 03 99	220	500 095,00		10 800 000,00		500 095,00	
	Программа “Энергосбережение и повышение энергетической эффективности на период до 2020 года”	012	01	13	092 34 00		778 440,00	578 440,00	200 000,00		200 000,00	
	Реализация мероприятий программы “Энергосбережение и повышение энергетической эффективности на период до 2020 года”	012	01	13	092 34 99		778 440,00	578 440,00	200 000,00		200 000,00	
	Иные закупки товаров, работ и услуг для государственных нужд	012	01	13	092 34 99	220	778 440,00	578 440,00	200 000,00		200 000,00	
	Иные безвозмездные и безвозвратные перечисления	012	01	13	520 00 00		38 711 557,97	29 411 557,97				
	Реализация региональных программ повышения эффективности бюджетных расходов	012	01	13	520 24 00		38 711 557,97	29 411 557,97				
	Оптимизация функций государственного управления, повышения эффективности их обеспечения	012	01	13	520 24 02		38 711 557,97	29 411 557,97				

1	2	3	4	5	6	7	8	9	10	11	12	13
	Иные закупки товаров, работ и услуг для государственных нужд	012	01	13	520 24 02	220	38 711 557,97	29 411 557,97				
	Региональные целевые программы	012	01	13	522 00 00		60 411 760,00		65 134 800,00		60 866 500,00	
	Долгосрочная целевая программа Омской области “Электронное Правительство Омской области (2010 – 2015 годы)”	012	01	13	522 17 00		60 153 160,00		64 820 400,00		60 425 400,00	
	Реализация мероприятий долгосрочных целевых программ Омской области	012	01	13	522 17 99		60 153 160,00		64 820 400,00		60 425 400,00	
	Иные закупки товаров, работ и услуг для государственных нужд	012	01	13	522 17 99	220	60 153 160,00		64 820 400,00		60 425 400,00	
	Долгосрочная целевая программа Омской области “Развитие государственной гражданской службы Омской области (2011 – 2015 годы)”	012	01	13	522 20 00		58 600,00		64 400,00		141 100,00	
	Реализация мероприятий долгосрочных целевых программ Омской области	012	01	13	522 20 99		58 600,00		64 400,00		141 100,00	
	Иные закупки товаров, работ и услуг для государственных нужд	012	01	13	522 20 99	220	58 600,00		64 400,00		141 100,00	
	Долгосрочная целевая программа Омской области “Доступная среда” на 2011 – 2015 годы	012	01	13	522 24 00		200 000,00		250 000,00		300 000,00	
	Реализация мероприятий долгосрочных целевых программ Омской области	012	01	13	522 24 99		200 000,00		250 000,00		300 000,00	
	Иные закупки товаров, работ и услуг для государственных нужд	012	01	13	522 24 99	220	200 000,00		250 000,00		300 000,00	
	Национальная экономика	012	04	00			4 647 723 930,65	1 608 000 000,00	1 164 455 563,51		1 167 108 309,28	
	Общеэкономические вопросы	012	04	01			67 212 588,64		63 983 320,51		64 046 193,28	
	Руководство и управление в сфере установленных функций органов государственной власти субъектов Российской Федерации	012	04	01	002 00 00		67 212 588,64		63 983 320,51		64 046 193,28	
	Центральный аппарат	012	04	01	002 04 00		67 212 588,64		63 983 320,51		64 046 193,28	
	Расходы на выплаты персоналу государственных органов	012	04	01	002 04 00	120	59 522 097,68		57 057 097,68		57 057 097,68	
	Иные закупки товаров, работ и услуг для государственных нужд	012	04	01	002 04 00	220	6 511 290,96		5 747 022,83		5 809 895,60	
	Уплата налогов, сборов и иных обязательных платежей в бюджетную систему Российской Федерации	012	04	01	002 04 00	850	1 179 200,00		1 179 200,00		1 179 200,00	
	Водное хозяйство	012	04	06			2 370 000 000,00	1 608 000 000,00	300 000 000,00		300 000 000,00	
	Федеральные целевые программы	012	04	06	100 00 00		1 608 000 000,00	1 608 000 000,00				
	Федеральная целевая программа “Развитие водохозяйственного комплекса Российской Федерации в 2012 – 2020 годах”	012	04	06	100 12 00		1 608 000 000,00	1 608 000 000,00				
	Строительство судоходного шлюза	012	04	06	100 12 02		1 608 000 000,00	1 608 000 000,00				
	Бюджетные инвестиции в объекты государственной собственности государственным учреждениям	012	04	06	100 12 02	410	1 608 000 000,00	1 608 000 000,00				
	Региональные целевые программы	012	04	06	522 00 00		762 000 000,00		300 000 000,00		300 000 000,00	
	Долгосрочная целевая программа Омской области “Строительство объектов Красногорского водоподъемного гидроузла на реке Иртыш (2010 – 2014 годы)”	012	04	06	522 18 00		762 000 000,00		300 000 000,00		300 000 000,00	
	Строительство земляной плотины и вспомогательных объектов Красногорского водоподъемного гидроузла на реке Иртыш	012	04	06	522 18 21						300 000 000,00	
	Бюджетные инвестиции в объекты государственной собственности государственным учреждениям	012	04	06	522 18 21	410					300 000 000,00	
	Строительство судоходного шлюза	012	04	06	522 18 23		762 000 000,00					
	Бюджетные инвестиции в объекты государственной собственности государственным учреждениям	012	04	06	522 18 23	410	762 000 000,00					
	Строительство рыбопропускного сооружения и водосброса	012	04	06	522 18 24				300 000 000,00			
	Бюджетные инвестиции в объекты государственной собственности государственным учреждениям	012	04	06	522 18 24	410			300 000 000,00			
	Транспорт	012	04	08			2 014 748 046,00		691 149 247,00		693 649 247,00	
	Водный транспорт	012	04	08	301 00 00		14 000 000,00		14 000 000,00		14 000 000,00	
	Отдельные мероприятия в области речного транспорта	012	04	08	301 03 00		14 000 000,00		14 000 000,00		14 000 000,00	
	Субсидии перевозчикам на возмещение недополученных доходов в связи с оказанием услуг населению по перевозке пассажиров и багажа по регулируемым тарифам речным транспортом в местном сообщении	012	04	08	301 03 05		14 000 000,00		14 000 000,00		14 000 000,00	
	Субсидии юридическим лицам (за исключением субсидий государственным учреждениям), индивидуальным предпринимателям, физическим лицам – производителям товаров, работ, услуг	012	04	08	301 03 05	810	14 000 000,00		14 000 000,00		14 000 000,00	
	Автомобильный транспорт	012	04	08	303 00 00		326 649 247,00		226 649 247,00		226 649 247,00	
	Субсидии перевозчикам на возмещение недополученных доходов в связи с оказанием услуг населению по перевозке пассажиров и багажа автомобильным транспортом по регулируемым тарифам	012	04	08	303 02 00		316 649 247,00		226 649 247,00		226 649 247,00	
	Субсидии юридическим лицам (за исключением субсидий государственным учреждениям), индивидуальным предпринимателям, физическим лицам – производителям товаров, работ, услуг	012	04	08	303 02 00	810	316 649 247,00		226 649 247,00		226 649 247,00	
	Субсидии на возмещение затрат, связанных с оборудованием, приобретением автобусов, обеспечением транспортной безопасности автовокзалов и автостанций	012	04	08	303 05 00		10 000 000,00					
	Субсидии юридическим лицам (за исключением субсидий государственным учреждениям), индивидуальным предпринимателям, физическим лицам – производителям товаров, работ, услуг	012	04	08	303 05 00	810	10 000 000,00					
	Железнодорожный транспорт	012	04	08	305 00 00		127 195 616,00		300 000 000,00		300 000 000,00	
	Государственная поддержка железнодорожного транспорта	012	04	08	305 01 00		127 195 616,00		300 000 000,00		300 000 000,00	
	Субсидии перевозчикам на возмещение недополученных доходов в связи с оказанием услуг населению по перевозке пассажиров и багажа железнодорожным транспортом по регулируемым тарифам	012	04	08	305 01 05		127 195 616,00		300 000 000,00		300 000 000,00	
	Субсидии юридическим лицам (за исключением субсидий государственным учреждениям), индивидуальным предпринимателям, физическим лицам – производителям товаров, работ, услуг	012	04	08	305 01 05	810	127 195 616,00		300 000 000,00		300 000 000,00	
	Региональные целевые программы	012	04	08	522 00 00		1 546 903 183,00		150 500 000,00		153 000 000,00	
	Долгосрочная целевая программа Омской области “Развитие объектов транспортной инфраструктуры Омской области (2010 – 2016 годы)”	012	04	08	522 19 00		1 546 403 183,00		150 000 000,00		150 000 000,00	
	Строительство первого пускового участка первой линии Омского метрополитена от станции “Красный путь” (библиотека им. А.С. Пушкина) до станции “Автовокзал” (Соборная) с электродепо	012	04	08	522 19 20		1 496 020 240,00		144 000 000,00		144 000 000,00	
	Бюджетные инвестиции в объекты государственной собственности государственным учреждениям	012	04	08	522 19 20	410	1 496 020 240,00		144 000 000,00		144 000 000,00	
	Строительство первоочередного участка первой линии Омского метрополитена от станции “Рабочая” до станции “Маршала Жукова”	012	04	08	522 19 21		6 000 000,00		6 000 000,00		6 000 000,00	
	Бюджетные инвестиции в объекты государственной собственности государственным учреждениям	012	04	08	522 19 21	410	6 000 000,00		6 000 000,00		6 000 000,00	
	Строительство мест размещения воздушных судов на территории аэропорта “Омск-Центральный”	012	04	08	522 19 24		44 382 943,00					
	Бюджетные инвестиции в объекты государственной собственности государственным учреждениям	012	04	08	522 19 24	410	44 382 943,00					
	Долгосрочная целевая программа Омской области “Доступная среда” на 2011 – 2015 годы	012	04	08	522 24 00		500 000,00		500 000,00		3 000 000,00	
	Реализация мероприятий долгосрочных целевых программ Омской области	012	04	08	522 24 99		500 000,00		500 000,00		3 000 000,00	
	Субсидии юридическим лицам (за исключением субсидий государственным учреждениям), индивидуальным предпринимателям, физическим лицам – производителям товаров, работ, услуг	012	04	08	522 24 99	810	500 000,00		500 000,00		3 000 000,00	

1	2	3	4	5	6	7	8	9	10	11	12	13
	Другие вопросы в области национальной экономики	012	04	12			195 763 296,01		109 322 996,00		109 412 869,00	
	Региональные целевые программы	012	04	12	522 00 00		195 763 296,01		109 322 996,00		109 412 869,00	
	Долгосрочная целевая программа Омской области “Строительство объектов Красногорского водоподъемного гидроузла на реке Иртыш (2010 – 2014 годы)”	012	04	12	522 18 00		5 957 956,11		5 966 107,61		5 973 481,96	
	Обеспечение выполнения функций казенных учреждений	012	04	12	522 18 90		5 957 956,11		5 966 107,61		5 973 481,96	
	Расходы на выплаты персоналу казенных учреждений	012	04	12	522 18 90	110	5 066 045,41		5 066 045,41		5 066 045,41	
	Иные закупки товаров, работ и услуг для государственных нужд	012	04	12	522 18 90	220	881 310,70		893 362,20		900 736,55	
	Уплата налогов, сборов и иных обязательных платежей в бюджетную систему Российской Федерации	012	04	12	522 18 90	850	10 600,00		6 700,00		6 700,00	
	Долгосрочная целевая программа Омской области “Развитие объектов транспортной инфраструктуры Омской области (2010 – 2016 годы)”	012	04	12	522 19 00		134 805 339,90		103 356 888,39		103 439 387,04	
	Обеспечение выполнения функций казенных учреждений	012	04	12	522 19 90		105 096 609,89		94 156 888,39		94 239 387,04	
	Расходы на выплаты персоналу казенных учреждений	012	04	12	522 19 90	110	17 083 407,59		17 083 407,59		17 083 407,59	
	Иные закупки товаров, работ и услуг для государственных нужд	012	04	12	522 19 90	220	3 046 511,63		3 140 314,13		3 222 812,78	
	Уплата налогов, сборов и иных обязательных платежей в бюджетную систему Российской Федерации	012	04	12	522 19 90	850	84 966 690,67		73 933 166,67		73 933 166,67	
	Реализация мероприятий долгосрочных целевых программ Омской области	012	04	12	522 19 99		29 708 730,01		9 200 000,00		9 200 000,00	
	Иные закупки товаров, работ и услуг для государственных нужд	012	04	12	522 19 99	220	29 702 730,01		9 200 000,00		9 200 000,00	
	Уплата налогов, сборов и иных обязательных платежей в бюджетную систему Российской Федерации	012	04	12	522 19 99	850	6 000,00					
	Долгосрочная целевая программа Омской области “Развитие Тевризского и Журавлевского участков недр Омской области (2011 – 2015 годы)”	012	04	12	522 25 00		55 000 000,00					
	Реализация мероприятий долгосрочных целевых программ Омской области	012	04	12	522 25 99		55 000 000,00					
	Субсидии юридическим лицам (за исключением субсидий государственным учреждениям), индивидуальным предпринимателям, физическим лицам – производителям товаров, работ, услуг	012	04	12	522 25 99	810	55 000 000,00					
	Образование	012	07	00			185 000,00		220 000,00		245 000,00	
	Профессиональная подготовка, переподготовка и повышение квалификации	012	07	05			185 000,00		220 000,00		245 000,00	
	Региональные целевые программы	012	07	05	522 00 00		185 000,00		220 000,00		245 000,00	
	Долгосрочная целевая программа Омской области “Развитие государственной гражданской службы Омской области (2011 – 2015 годы)”	012	07	05	522 20 00		185 000,00		220 000,00		245 000,00	
	Реализация мероприятий долгосрочных целевых программ Омской области	012	07	05	522 20 99		185 000,00		220 000,00		245 000,00	
	Иные закупки товаров, работ и услуг для государственных нужд	012	07	05	522 20 99	220	185 000,00		220 000,00		245 000,00	
12	Министерство сельского хозяйства и продовольствия Омской области	013					2 084 621 653,14	1 103 459 000,00	772 452 558,78		766 655 014,59	
	Общегосударственные вопросы	013	01	00			58 600,00		64 400,00		141 100,00	
	Другие общегосударственные вопросы	013	01	13			58 600,00		64 400,00		141 100,00	
	Региональные целевые программы	013	01	13	522 00 00		58 600,00		64 400,00		141 100,00	
	Долгосрочная целевая программа Омской области “Развитие государственной гражданской службы Омской области (2011 – 2015 годы)”	013	01	13	522 20 00		58 600,00		64 400,00		141 100,00	
	Реализация мероприятий долгосрочных целевых программ Омской области	013	01	13	522 20 99		58 600,00		64 400,00		141 100,00	
	Иные закупки товаров, работ и услуг для государственных нужд	013	01	13	522 20 99	220	58 600,00		64 400,00		141 100,00	
	Национальная экономика	013	04	00			1 702 420 053,14	957 350 000,00	523 703 158,78		496 950 914,59	
	Сельское хозяйство и рыболовство	013	04	05			1 667 323 053,14	949 050 000,00	504 645 158,78		475 987 914,59	
	Руководство и управление в сфере установленных функций органов государственной власти субъектов Российской Федерации	013	04	05	002 00 00		57 417 876,78		51 042 798,58		51 104 454,39	
	Центральный аппарат	013	04	05	002 04 00		57 417 876,78		51 042 798,58		51 104 454,39	
	Расходы на выплаты персоналу государственных органов	013	04	05	002 04 00	120	48 062 526,06		43 270 836,06		43 270 836,06	
	Иные закупки товаров, работ и услуг для государственных нужд	013	04	05	002 04 00	220	9 147 157,80		7 571 962,52		7 633 618,33	
	Исполнение судебных актов	013	04	05	002 04 00	830	11 791,92					
	Уплата налогов, сборов и иных обязательных платежей в бюджетную систему Российской Федерации	013	04	05	002 04 00	850	196 401,00		200 000,00		200 000,00	
	Федеральные целевые программы	013	04	05	100 00 00		27 201 000,00	17 201 000,00	10 000 000,00			
	Федеральная целевая программа “Сохранение и восстановление плодородия почв земель сельскохозяйственного назначения и агроландшафтов как национального достояния России на 2006 – 2010 годы и на период до 2013 года”	013	04	05	100 60 00		27 201 000,00	17 201 000,00	10 000 000,00			
	Субсидии юридическим лицам (за исключением субсидий государственным учреждениям), индивидуальным предпринимателям, физическим лицам – производителям товаров, работ, услуг	013	04	05	100 60 00	810	27 201 000,00	17 201 000,00	10 000 000,00			
	Государственная поддержка сельского хозяйства	013	04	05	260 00 00		11 830 000,00		6 800 000,00		1 300 000,00	
	Субсидии на поддержку сельского хозяйства	013	04	05	260 05 00		11 830 000,00		6 800 000,00		1 300 000,00	
	Иные закупки товаров, работ и услуг для государственных нужд	013	04	05	260 05 00	220	300 000,00		300 000,00			
	Субсидии юридическим лицам (за исключением субсидий государственным учреждениям), индивидуальным предпринимателям, физическим лицам – производителям товаров, работ, услуг	013	04	05	260 05 00	810	11 530 000,00		6 500 000,00		1 300 000,00	
	Государственная программа развития сельского хозяйства и регулирования рынков сельскохозяйственной продукции, сырья и продовольствия на 2008 – 2012 годы	013	04	05	267 00 00		931 849 000,00	931 849 000,00				
	Государственная поддержка отраслей сельского хозяйства	013	04	05	267 05 00		931 849 000,00	931 849 000,00				
	Возмещение гражданам, ведущим личное подсобное хозяйство, сельскохозяйственным потребительским кооперативам, крестьянским (фермерским) хозяйствам части затрат на уплату процентов по кредитам, полученным в российских кредитных организациях, и займам, полученным в сельскохозяйственных кредитных потребительских кооперативах в 2005 – 2012 годах на срок до 8 лет	013	04	05	267 05 01		190 000 000,00	190 000 000,00				
	Субвенции	013	04	05	267 05 01	530	74 333 833,00	74 333 833,00				
	Субсидии юридическим лицам (за исключением субсидий государственным учреждениям), индивидуальным предпринимателям, физическим лицам – производителям товаров, работ, услуг	013	04	05	267 05 01	810	115 666 167,00	115 666 167,00				
	Поддержка элитного семеноводства	013	04	05	267 05 03		50 745 000,00	50 745 000,00				
	Субсидии юридическим лицам (за исключением субсидий государственным учреждениям), индивидуальным предпринимателям, физическим лицам – производителям товаров, работ, услуг	013	04	05	267 05 03	810	50 745 000,00	50 745 000,00				
	Поддержка производства льна и конопли	013	04	05	267 05 05		24 411 000,00	24 411 000,00				
	Субсидии юридическим лицам (за исключением субсидий государственным учреждениям), индивидуальным предпринимателям, физическим лицам – производителям товаров, работ, услуг	013	04	05	267 05 05	810	24 411 000,00	24 411 000,00				
	Закладка и уход за многолетними насаждениями	013	04	05	267 05 06		758 000,00	758 000,00				
	Субсидии юридическим лицам (за исключением субсидий государственным учреждениям), индивидуальным предпринимателям, физическим лицам – производителям товаров, работ, услуг	013	04	05	267 05 06	810	758 000,00	758 000,00				

1	2	3	4	5	6	7	8	9	10	11	12	13
	Компенсация части затрат по страхованию урожая сельскохозяйственных культур, урожая многолетних насаждений и посадок многолетних насаждений	013	04	05	267 05 07		101 111 000,00	101 111 000,00				
	Субсидии юридическим лицам (за исключением субсидий государственным учреждениям), индивидуальным предпринимателям, физическим лицам – производителям товаров, работ, услуг	013	04	05	267 05 07	810	101 111 000,00	101 111 000,00				
	Поддержка племенного животноводства	013	04	05	267 05 09		55 358 000,00	55 358 000,00				
	Субсидии юридическим лицам (за исключением субсидий государственным учреждениям), индивидуальным предпринимателям, физическим лицам – производителям товаров, работ, услуг	013	04	05	267 05 09	810	55 358 000,00	55 358 000,00				
	Возмещение сельскохозяйственным товаропроизводителям (кроме личных подсобных хозяйств и сельскохозяйственных потребительских кооперативов), организациям агропромышленного комплекса независимо от их организационно-правовых форм, крестьянским (фермерским) хозяйствам и организациям потребительской кооперации части затрат на уплату процентов по кредитам, полученным в российских кредитных организациях, и займам, полученным в сельскохозяйственных кредитных потребительских кооперативах в 2009 – 2012 годах на срок до 1 года	013	04	05	267 05 10		131 559 000,00	131 559 000,00				
	Субсидии юридическим лицам (за исключением субсидий государственным учреждениям), индивидуальным предпринимателям, физическим лицам – производителям товаров, работ, услуг	013	04	05	267 05 10	810	131 559 000,00	131 559 000,00				
	Компенсация части затрат на приобретение средств химической защиты растений	013	04	05	267 05 11		29 322 000,00	29 322 000,00				
	Субсидии юридическим лицам (за исключением субсидий государственным учреждениям), индивидуальным предпринимателям, физическим лицам – производителям товаров, работ, услуг	013	04	05	267 05 11	810	29 322 000,00	29 322 000,00				
	Возмещение сельскохозяйственным товаропроизводителям, организациям агропромышленного комплекса независимо от их организационно-правовых форм и крестьянским (фермерским) хозяйствам, сельскохозяйственным потребительским кооперативам части затрат на уплату процентов по инвестиционным кредитам, полученным в российских кредитных организациях, и займам, полученным в сельскохозяйственных кредитных потребительских кооперативах в 2004 – 2012 годах на срок от 2 до 10 лет	013	04	05	267 05 13		188 344 000,00	188 344 000,00				
	Субсидии юридическим лицам (за исключением субсидий государственным учреждениям), индивидуальным предпринимателям, физическим лицам – производителям товаров, работ, услуг	013	04	05	267 05 13	810	188 344 000,00	188 344 000,00				
	Поддержка экономически значимых региональных программ	013	04	05	267 05 14		160 241 000,00	160 241 000,00				
	Субсидии юридическим лицам (за исключением субсидий государственным учреждениям), индивидуальным предпринимателям, физическим лицам – производителям товаров, работ, услуг	013	04	05	267 05 14	810	160 241 000,00	160 241 000,00				
	Учреждения, обеспечивающие выполнение отдельных функций в сфере национальной экономики	013	04	05	310 00 00		14 837 276,36		13 756 460,20		13 756 460,20	
	Предоставление субсидий бюджетным учреждениям	013	04	05	310 98 00		14 837 276,36		13 756 460,20		13 756 460,20	
	Субсидии бюджетным учреждениям	013	04	05	310 98 00	610	14 837 276,36		13 756 460,20		13 756 460,20	
	Региональные целевые программы	013	04	05	522 00 00		624 187 900,00		423 045 900,00		409 827 000,00	
	Долгосрочная целевая программа Омской области “Развитие сельского хозяйства и регулирование рынков сельскохозяйственной продукции, сырья и продовольствия Омской области (2010 – 2014 годы)”	013	04	05	522 14 00		624 187 900,00		423 045 900,00		409 827 000,00	
	Реализация мероприятий долгосрочных целевых программ Омской области, не требующих капитальных затрат	013	04	05	522 14 01		212 530 000,00		83 400 000,00		83 400 000,00	
	Субсидии	013	04	05	522 14 01	520	212 530 000,00		83 400 000,00		83 400 000,00	
	Возмещение части затрат личным подсобным хозяйствам на уплату процентов по кредитам, полученным в российских кредитных организациях, и займам, полученным в сельскохозяйственных кредитных потребительских кооперативах	013	04	05	522 14 04		6 500 000,00		6 700 000,00		6 800 000,00	
	Субвенции	013	04	05	522 14 04	530	6 500 000,00		6 700 000,00		6 800 000,00	
	Реализация мероприятий долгосрочных целевых программ Омской области	013	04	05	522 14 99		405 157 900,00		332 945 900,00		319 627 000,00	
	Иные закупки товаров, работ и услуг для государственных нужд	013	04	05	522 14 99	220	29 749 000,00		29 989 000,00		30 039 000,00	
	Субсидии некоммерческим организациям (за исключением государственных учреждений)	013	04	05	522 14 99	630	2 635 000,00		699 000,00		769 000,00	
	Субсидии юридическим лицам (за исключением субсидий государственным учреждениям), индивидуальным предпринимателям, физическим лицам – производителям товаров, работ, услуг	013	04	05	522 14 99	810	372 773 900,00		302 257 900,00		288 819 000,00	
	Дорожное хозяйство (дорожные фонды)	013	04	09			35 097 000,00	8 300 000,00	19 058 000,00		20 963 000,00	
	Бюджетные инвестиции в объекты капитального строительства, не включенные в целевые программы	013	04	09	102 00 00		17 097 000,00	8 300 000,00				
	Бюджетные инвестиции в объекты капитального строительства государственной собственности субъектов Российской Федерации (объекты капитального строительства собственности муниципальных образований)	013	04	09	102 01 00		17 097 000,00	8 300 000,00				
	Бюджетные инвестиции в объекты капитального строительства собственности муниципальных образований	013	04	09	102 01 02		17 097 000,00	8 300 000,00				
	Субсидии	013	04	09	102 01 02	520	17 097 000,00	8 300 000,00				
	Региональные целевые программы	013	04	09	522 00 00		18 000 000,00		19 058 000,00		20 963 000,00	
	Долгосрочная целевая программа Омской области “Развитие сельского хозяйства и регулирование рынков сельскохозяйственной продукции, сырья и продовольствия Омской области (2010 – 2014 годы)”	013	04	09	522 14 00		18 000 000,00		19 058 000,00		20 963 000,00	
	Реализация мероприятий долгосрочных целевых программ Омской области в части расходов на капитальный ремонт и материально-техническое оснащение объектов, находящихся в муниципальной собственности	013	04	09	522 14 02		18 000 000,00		19 058 000,00		20 963 000,00	
	Субсидии	013	04	09	522 14 02	520	18 000 000,00		19 058 000,00		20 963 000,00	
	Жилищно-коммунальное хозяйство	013	05	00			179 503 000,00	73 500 000,00	120 317 000,00		132 348 000,00	
	Коммунальное хозяйство	013	05	02			178 348 000,00	73 500 000,00	119 046 000,00		130 950 000,00	
	Федеральные целевые программы	013	05	02	100 00 00		178 348 000,00	73 500 000,00	119 046 000,00			
	Федеральная целевая программа “Социальное развитие села до 2013 года”	013	05	02	100 11 00		178 348 000,00	73 500 000,00	119 046 000,00			
	Реализация мероприятий федеральной целевой программы “Социальное развитие села до 2013 года”	013	05	02	100 11 99		178 348 000,00	73 500 000,00	119 046 000,00			
	Субсидии	013	05	02	100 11 99	520	178 348 000,00	73 500 000,00	119 046 000,00			
	Региональные целевые программы	013	05	02	522 00 00						130 950 000,00	
	Долгосрочная целевая программа Омской области “Развитие сельского хозяйства и регулирование рынков сельскохозяйственной продукции, сырья и продовольствия Омской области (2010 – 2014 годы)”	013	05	02	522 14 00						130 950 000,00	
	Реализация мероприятий долгосрочных целевых программ Омской области в части осуществления бюджетных инвестиций в объекты капитального строительства муниципальной собственности	013	05	02	522 14 03						130 950 000,00	
	Субсидии	013	05	02	522 14 03	520					130 950 000,00	
	Благоустройство	013	05	03			1 155 000,00		1 271 000,00		1 398 000,00	

1	2	3	4	5	6	7	8	9	10	11	12	13
	Региональные целевые программы	013	05	03	522 00 00		1 155 000,00		1 271 000,00		1 398 000,00	
	Долгосрочная целевая программа Омской области “Развитие сельского хозяйства и регулирование рынков сельскохозяйственной продукции, сырья и продовольствия Омской области (2010 – 2014 годы)”	013	05	03	522 14 00		1 155 000,00		1 271 000,00		1 398 000,00	
	Реализация мероприятий долгосрочных целевых программ Омской области в части осуществления бюджетных инвестиций в объекты капитального строительства муниципальной собственности	013	05	03	522 14 03		1 155 000,00		1 271 000,00		1 398 000,00	
	Субсидии	013	05	03	522 14 03	520	1 155 000,00		1 271 000,00		1 398 000,00	
	Охрана окружающей среды	013	06	00			40 000,00		40 000,00		40 000,00	
	Охрана объектов растительного и животного мира и среды их обитания	013	06	03			40 000,00		40 000,00		40 000,00	
	Региональные целевые программы	013	06	03	522 00 00		40 000,00		40 000,00		40 000,00	
	Долгосрочная целевая программа Омской области “Об охране окружающей среды в Омской области (2010 – 2015 годы)”	013	06	03	522 13 00		40 000,00		40 000,00		40 000,00	
	Реализация мероприятий долгосрочных целевых программ Омской области	013	06	03	522 13 99		40 000,00		40 000,00		40 000,00	
	Субсидии бюджетным учреждениям	013	06	03	522 13 99	610	40 000,00		40 000,00		40 000,00	
	Образование	013	07	00			96 723 000,00	16 200 000,00	88 570 000,00		97 417 000,00	
	Общее образование	013	07	02			96 623 000,00	16 200 000,00	88 470 000,00		97 317 000,00	
	Федеральные целевые программы	013	07	02	100 00 00		96 623 000,00	16 200 000,00	88 470 000,00			
	Федеральная целевая программа “Социальное развитие села до 2013 года”	013	07	02	100 11 00		96 623 000,00	16 200 000,00	88 470 000,00			
	Реализация мероприятий федеральной целевой программы “Социальное развитие села до 2013 года”	013	07	02	100 11 99		96 623 000,00	16 200 000,00	88 470 000,00			
	Субсидии	013	07	02	100 11 99	520	96 623 000,00	16 200 000,00	88 470 000,00			
	Региональные целевые программы	013	07	02	522 00 00						97 317 000,00	
	Долгосрочная целевая программа Омской области “Развитие сельского хозяйства и регулирование рынков сельскохозяйственной продукции, сырья и продовольствия Омской области (2010 – 2014 годы)”	013	07	02	522 14 00						97 317 000,00	
	Реализация мероприятий долгосрочных целевых программ Омской области в части осуществления бюджетных инвестиций в объекты капитального строительства муниципальной собственности	013	07	02	522 14 03						97 317 000,00	
	Субсидии	013	07	02	522 14 03	520					97 317 000,00	
	Профессиональная подготовка, переподготовка и повышение квалификации	013	07	05			100 000,00		100 000,00		100 000,00	
	Региональные целевые программы	013	07	05	522 00 00		100 000,00		100 000,00		100 000,00	
	Долгосрочная целевая программа Омской области “Развитие государственной гражданской службы Омской области (2011 – 2015 годы)”	013	07	05	522 20 00		100 000,00		100 000,00		100 000,00	
	Реализация мероприятий долгосрочных целевых программ Омской области	013	07	05	522 20 99		100 000,00		100 000,00		100 000,00	
	Иные закупки товаров, работ и услуг для государственных нужд	013	07	05	522 20 99	220	100 000,00		100 000,00		100 000,00	
	Здравоохранение	013	09	00			5 415 000,00	3 000 000,00	705 000,00		705 000,00	
	Амбулаторная помощь	013	09	02			5 415 000,00	3 000 000,00	705 000,00		705 000,00	
	Федеральные целевые программы	013	09	02	100 00 00		3 000 000,00	3 000 000,00				
	Федеральная целевая программа “Социальное развитие села до 2013 года”	013	09	02	100 11 00		3 000 000,00	3 000 000,00				
	Реконструкция фельдшерско-акушерского пункта, с. Кабанье Калачинского муниципального района Омской области	013	09	02	100 11 22		1 000 000,00	1 000 000,00				
	Бюджетные инвестиции в объекты государственной собственности государственным учреждениям	013	09	02	100 11 22	410	1 000 000,00	1 000 000,00				
	Реконструкция фельдшерско-акушерского пункта, с. Бакино Седельниковского муниципального района Омской области	013	09	02	100 11 24		1 000 000,00	1 000 000,00				
	Бюджетные инвестиции в объекты государственной собственности государственным учреждениям	013	09	02	100 11 24	410	1 000 000,00	1 000 000,00				
	Реконструкция фельдшерско-акушерского пункта, деревня Усовка Марьяновского муниципального района Омской области	013	09	02	100 11 25		1 000 000,00	1 000 000,00				
	Бюджетные инвестиции в объекты государственной собственности государственным учреждениям	013	09	02	100 11 25	410	1 000 000,00	1 000 000,00				
	Региональные целевые программы	013	09	02	522 00 00		2 415 000,00		705 000,00		705 000,00	
	Долгосрочная целевая программа Омской области “Развитие сельского хозяйства и регулирование рынков сельскохозяйственной продукции, сырья и продовольствия Омской области (2010 – 2014 годы)”	013	09	02	522 14 00		2 415 000,00		705 000,00		705 000,00	
	Реконструкция существующего здания под размещение фельдшерско-акушерского пункта, деревня Шефер Москаленского муниципального района Омской области	013	09	02	522 14 20				705 000,00			
	Бюджетные инвестиции в объекты государственной собственности государственным учреждениям	013	09	02	522 14 20	410			705 000,00			
	Реконструкция фельдшерско-акушерского пункта, деревня Утузы Тевризского муниципального района Омской области	013	09	02	522 14 21						705 000,00	
	Бюджетные инвестиции в объекты государственной собственности государственным учреждениям	013	09	02	522 14 21	410					705 000,00	
	Реконструкция фельдшерско-акушерского пункта, с. Кабанье Калачинского муниципального района Омской области	013	09	02	522 14 22		805 000,00					
	Бюджетные инвестиции в объекты государственной собственности государственным учреждениям	013	09	02	522 14 22	410	805 000,00					
	Реконструкция фельдшерско-акушерского пункта, с. Бакино Седельниковского муниципального района Омской области	013	09	02	522 14 24		805 000,00					
	Бюджетные инвестиции в объекты государственной собственности государственным учреждениям	013	09	02	522 14 24	410	805 000,00					
	Реконструкция фельдшерско-акушерского пункта, деревня Усовка Марьяновского муниципального района Омской области	013	09	02	522 14 25		805 000,00					
	Бюджетные инвестиции в объекты государственной собственности государственным учреждениям	013	09	02	522 14 25	410	805 000,00					
	Социальная политика	013	10	00			99 409 000,00	53 409 000,00	38 000 000,00		38 000 000,00	
	Социальное обеспечение населения	013	10	03			99 409 000,00	53 409 000,00	38 000 000,00		38 000 000,00	
	Федеральные целевые программы	013	10	03	100 00 00		95 409 000,00	53 409 000,00	34 000 000,00			
	Федеральная целевая программа “Социальное развитие села до 2013 года”	013	10	03	100 11 00		95 409 000,00	53 409 000,00	34 000 000,00			
	Реализация мероприятий федеральной целевой программы “Социальное развитие села до 2013 года”	013	10	03	100 11 99		95 409 000,00	53 409 000,00	34 000 000,00			
	Социальные выплаты гражданам, кроме публичных нормативных социальных выплат	013	10	03	100 11 99	320	95 409 000,00	53 409 000,00	34 000 000,00			
	Региональные целевые программы	013	10	03	522 00 00		4 000 000,00		4 000 000,00		38 000 000,00	
	Долгосрочная целевая программа Омской области “Развитие сельского хозяйства и регулирование рынков сельскохозяйственной продукции, сырья и продовольствия Омской области (2010 – 2014 годы)”	013	10	03	522 14 00		4 000 000,00		4 000 000,00		38 000 000,00	
	Выплата единовременного подъемного пособия молодым специалистам, окончившим учреждения высшего и среднего профессионального образования и принятым на работу в сельскохозяйственные организации, крестьянско-фермерские хозяйства, учреждения ветеринарии, финансируемые из областного бюджета, сельскохозяйственные потребительские кооперативы Омской области (за исключением находящихся в городе Омске)	013	10	03	522 14 06		4 000 000,00		4 000 000,00		4 000 000,00	
	Публичные нормативные социальные выплаты гражданам	013	10	03	522 14 06	310	4 000 000,00		4 000 000,00		4 000 000,00	
	Реализация мероприятий долгосрочных целевых программ Омской области	013	10	03	522 14 99						34 000 000,00	

1	2	3	4	5	6	7	8	9	10	11	12	13
	Социальные выплаты гражданам, кроме публичных нормативных социальных выплат	013	10	03	522 14 99	320					34 000 000,00	
	Межбюджетные трансферты общего характера бюджетам субъектов Российской Федерации и муниципальных образований	013	14	00			1 053 000,00		1 053 000,00		1 053 000,00	
	Прочие межбюджетные трансферты общего характера	013	14	03			1 053 000,00		1 053 000,00		1 053 000,00	
	Межбюджетные трансферты	013	14	03	521 00 00		1 053 000,00		1 053 000,00		1 053 000,00	
	Иные межбюджетные трансферты бюджетам бюджетной системы	013	14	03	521 03 00		1 053 000,00		1 053 000,00		1 053 000,00	
	Поощрение администраций муниципальных районов, сельских и городских поселений Омской области за лучшие условия, созданные для развития личных подсобных хозяйств и организации закупок излишков сельскохозяйственной продукции у населения	013	14	03	521 03 01		1 053 000,00		1 053 000,00		1 053 000,00	
	Иные межбюджетные трансферты	013	14	03	521 03 01	540	1 053 000,00		1 053 000,00		1 053 000,00	
13	Министерство строительства и жилищно-коммунального комплекса Омской области	014					7 186 918 459,93	2 508 445 034,44	4 417 826 913,47	56 430 200,00	4 082 506 971,58	56 418 900,00
	Общегосударственные вопросы	014	01	00			2 497 109,81		781 380,07		860 780,07	
	Другие общегосударственные вопросы	014	01	13			2 497 109,81		781 380,07		860 780,07	
	Реализация государственной политики в области приватизации и управления государственной собственностью	014	01	13	090 00 00		474 310,07		476 980,07		479 680,07	
	Приобретение, содержание и обслуживание казенного имущества Омской области	014	01	13	090 01 00		24 310,07		26 980,07		29 680,07	
	Иные закупки товаров, работ и услуг для государственных нужд	014	01	13	090 01 00	220	24 310,07		26 980,07		29 680,07	
	Оценка недвижимости, признание прав и регулирование отношений по государственной собственности	014	01	13	090 02 00		450 000,00		450 000,00		450 000,00	
	Иные закупки товаров, работ и услуг для государственных нужд	014	01	13	090 02 00	220	450 000,00		450 000,00		450 000,00	
	Реализация государственных функций, связанных с общегосударственным управлением	014	01	13	092 00 00		1 964 199,74		240 000,00		240 000,00	
	Оплата судебных актов по искам о взыскании денежных средств за счет казны Омской области	014	01	13	092 01 00		240 000,00		240 000,00		240 000,00	
	Исполнение судебных актов	014	01	13	092 01 00	830	240 000,00		240 000,00		240 000,00	
	Выполнение других обязательств государства	014	01	13	092 03 00		1 724 199,74					
	Прочие расходы по обязательствам государства	014	01	13	092 03 99		1 724 199,74					
	Исполнение судебных актов	014	01	13	092 03 99	830	1 724 199,74					
	Региональные целевые программы	014	01	13	522 00 00		58 600,00		64 400,00		141 100,00	
	Долгосрочная целевая программа Омской области “Развитие государственной гражданской службы Омской области (2011 – 2015 годы)”	014	01	13	522 20 00		58 600,00		64 400,00		141 100,00	
	Реализация мероприятий долгосрочных целевых программ Омской области	014	01	13	522 20 99		58 600,00		64 400,00		141 100,00	
	Иные закупки товаров, работ и услуг для государственных нужд	014	01	13	522 20 99	220	58 600,00		64 400,00		141 100,00	
	Национальная экономика	014	04	00			3 045 948 554,22	277 181 025,89	2 755 869 478,90		2 795 174 098,72	
	Дорожное хозяйство (дорожные фонды)	014	04	09			2 976 850 700,24	277 181 025,89	2 700 000 000,00		2 744 819 800,00	
	Федеральная целевая программа “Развитие транспортной системы России (2010 – 2015 годы)”	014	04	09	181 00 00		264 254 200,00	264 254 200,00				
	Подпрограмма “Автомобильные дороги”	014	04	09	181 03 00		264 254 200,00	264 254 200,00				
	Реализация мероприятий подпрограммы “Автомобильные дороги”	014	04	09	181 03 99		264 254 200,00	264 254 200,00				
	Строительство автомобильной дороги Седельниково – Тамбовка в Седельниковском муниципальном районе Омской области	014	04	09	181 03 99		50 000 000,00	50 000 000,00				
	Бюджетные инвестиции в объекты государственной собственности государственным учреждениям	014	04	09	181 03 99	410	50 000 000,00	50 000 000,00				
	Субсидии	014	04	09	181 03 99	520	214 254 200,00	214 254 200,00				
	Учреждения, обеспечивающие выполнение отдельных функций в сфере национальной экономики	014	04	09	310 00 00		393 977 379,63		385 793 633,38		387 162 076,68	
	Обеспечение выполнения функций казенных учреждений	014	04	09	310 99 00		393 977 379,63		385 793 633,38		387 162 076,68	
	Расходы на выплаты персоналу казенных учреждений	014	04	09	310 99 00	110	28 245 664,41		28 245 664,41		28 245 664,41	
	Иные закупки товаров, работ и услуг для государственных нужд	014	04	09	310 99 00	220	16 638 461,33		8 124 389,43		9 492 832,73	
	Уплата налогов, сборов и иных обязательных платежей в бюджетную систему Российской Федерации	014	04	09	310 99 00	850	349 093 253,89		349 423 579,54		349 423 579,54	
	Дорожное хозяйство	014	04	09	315 00 00		292 002,86	292 002,86				
	Поддержка дорожного хозяйства	014	04	09	315 02 00		292 002,86	292 002,86				
	Капитальный ремонт и ремонт автомобильных дорог общего пользования административных центров субъектов Российской Федерации и административных центров муниципальных районов Московской и Ленинградской областей	014	04	09	315 02 06		292 002,86	292 002,86				
	Субсидии	014	04	09	315 02 06	520	292 002,86	292 002,86				
	Региональные целевые программы	014	04	09	522 00 00		2 305 692 294,72		2 314 206 366,62		2 357 657 723,32	
	Долгосрочная целевая программа Омской области “Модернизация и развитие автомобильных дорог Омской области (2010 – 2025 годы)”	014	04	09	522 11 00		2 305 692 294,72		2 314 206 366,62		2 357 657 723,32	
	Реализация мероприятий долгосрочных целевых программ Омской области в части расходов на капитальный ремонт и материально-техническое оснащение объектов, находящихся в муниципальной собственности	014	04	09	522 11 02		435 172 440,00					
	Субсидии	014	04	09	522 11 02	520	435 172 440,00					
	Реализация мероприятий долгосрочных целевых программ Омской области в части осуществления бюджетных инвестиций в объекты капитального строительства муниципальной собственности	014	04	09	522 11 03		125 027 560,00		300 000 000,00		429 235 300,00	
	Субсидии	014	04	09	522 11 03	520	125 027 560,00		300 000 000,00		429 235 300,00	
	Строительство окружной дороги г. Омска, участок Федоровка – Александровка	014	04	09	522 11 22		65 140 000,00		200 000 000,00		118 670 000,00	
	Бюджетные инвестиции в объекты государственной собственности государственным учреждениям	014	04	09	522 11 22	410	65 140 000,00		200 000 000,00		118 670 000,00	
	Строительство автомобильной дороги Тобольск – Тара – Томск, участок Тара – Седельниково, левобережный и правобережный подходы к мостовому переходу через реку Иртыш у с. Самсоново в Тарском муниципальном районе Омской области	014	04	09	522 11 27		270 000,00					
	Бюджетные инвестиции в объекты государственной собственности государственным учреждениям	014	04	09	522 11 27	410	270 000,00					
	Строительство автомобильной дороги Петровка – Калиновка в Омском муниципальном районе Омской области	014	04	09	522 11 29		68 662 172,00					
	Бюджетные инвестиции в объекты государственной собственности государственным учреждениям	014	04	09	522 11 29	410	68 662 172,00					
	Строительство мостового перехода через реку Саргатка на автомобильной дороге Омск – Тара в Саргатском муниципальном районе Омской области	014	04	09	522 11 36		41 346 000,00					
	Бюджетные инвестиции в объекты государственной собственности государственным учреждениям	014	04	09	522 11 36	410	41 346 000,00					
	Реконструкция автомобильной дороги Самсоново – Пологрудово в Тарском муниципальном районе Омской области	014	04	09	522 11 38						4 500 000,00	
	Бюджетные инвестиции в объекты государственной собственности государственным учреждениям	014	04	09	522 11 38	410					4 500 000,00	
	Строительство мостового перехода через реку Тевриз на 1 км автомобильной дороги Тевриз – Александровка в Тевризском муниципальном районе Омской области	014	04	09	522 11 39				3 200 000,00		50 539 300,00	
	Бюджетные инвестиции в объекты государственной собственности государственным учреждениям	014	04	09	522 11 39	410			3 200 000,00		50 539 300,00	

1	2	3	4	5	6	7	8	9	10	11	12	13
	Строительство мостового перехода через реку Саргуска на автомобильной дороге Усть-Ишим – Загваздино – граница Тюменской области в Усть-Ишимском муниципальном районе Омской области	014	04	09	522 11 41				11 298 300,00		20 363 700,00	
	Бюджетные инвестиции в объекты государственной собственности государственным учреждениям	014	04	09	522 11 41	410			11 298 300,00		20 363 700,00	
	Строительство мостового перехода через реку Суя на автомобильной дороге Усть-Ишим – Загваздино – граница Тюменской области в Усть-Ишимском муниципальном районе Омской области	014	04	09	522 11 42				3 500 000,00		18 000 000,00	
	Бюджетные инвестиции в объекты государственной собственности государственным учреждениям	014	04	09	522 11 42	410			3 500 000,00		18 000 000,00	
	Строительство мостового перехода через реку Серебрянка на автомобильной дороге Усть-Ишим – Фокино в Усть-Ишимском муниципальном районе Омской области	014	04	09	522 11 43				3 500 000,00		18 091 000,00	
	Бюджетные инвестиции в объекты государственной собственности государственным учреждениям	014	04	09	522 11 43	410			3 500 000,00		18 091 000,00	
	Строительство мостового перехода через реку Тевриз на 56 км автомобильной дороги Большие Уки – Тевриз в Тевризском муниципальном районе Омской области	014	04	09	522 11 44						2 679 000,00	
	Бюджетные инвестиции в объекты государственной собственности государственным учреждениям	014	04	09	522 11 44	410					2 679 000,00	
	Строительство мостового перехода через реку Килик на автомобильной дороге Усть-Ишим – Малая Бича в Усть-Ишимском муниципальном районе Омской области	014	04	09	522 11 45				3 000 000,00		18 535 000,00	
	Бюджетные инвестиции в объекты государственной собственности государственным учреждениям	014	04	09	522 11 45	410			3 000 000,00		18 535 000,00	
	Строительство мостового перехода через реку Челдак на автомобильной дороге Крутинка – Новокарасук в Крутинском муниципальном районе Омской области	014	04	09	522 11 46				4 375 000,00			
	Бюджетные инвестиции в объекты государственной собственности государственным учреждениям	014	04	09	522 11 46	410			4 375 000,00			
	Строительство мостового перехода через реку Горькая на автомобильной дороге Крутинка – Новокарасук в Крутинском муниципальном районе Омской области	014	04	09	522 11 47				8 051 000,00			
	Бюджетные инвестиции в объекты государственной собственности государственным учреждениям	014	04	09	522 11 47	410			8 051 000,00			
	Строительство мостового перехода через реку Туй на 53 км автомобильной дороги Тевриз – Александровка в Тевризском муниципальном районе Омской области	014	04	09	522 11 48						4 500 000,00	
	Бюджетные инвестиции в объекты государственной собственности государственным учреждениям	014	04	09	522 11 48	410					4 500 000,00	
	Строительство мостового перехода через реку Малый Тевриз на 76 км автомобильной дороги Большие Уки – Тевриз в Тевризском муниципальном районе Омской области	014	04	09	522 11 49		38 550 000,00					
	Бюджетные инвестиции в объекты государственной собственности государственным учреждениям	014	04	09	522 11 49	410	38 550 000,00					
	Строительство моста через реку Оша на автомобильной дороге Чекрушево – Соусканово в Тарском муниципальном районе Омской области	014	04	09	522 11 50		3 000 000,00		10 000 000,00		24 483 000,00	
	Бюджетные инвестиции в объекты государственной собственности государственным учреждениям	014	04	09	522 11 50	410	3 000 000,00		10 000 000,00		24 483 000,00	
	Строительство мостового перехода через реку Тапшик на автомобильной дороге Тузаклы – Усть-Шиш – Новоягодное в Знаменском муниципальном районе Омской области	014	04	09	522 11 51		3 200 000,00		7 066 300,00		13 328 700,00	
	Бюджетные инвестиции в объекты государственной собственности государственным учреждениям	014	04	09	522 11 51	410	3 200 000,00		7 066 300,00		13 328 700,00	
	Реконструкция автомобильной дороги Старокарасук – Трубчевка, участок км 4 – Трубчевка в Большереченском муниципальном районе Омской области	014	04	09	522 11 52		850 000,00		2 000 000,00		12 000 000,00	
	Бюджетные инвестиции в объекты государственной собственности государственным учреждениям	014	04	09	522 11 52	410	850 000,00		2 000 000,00		12 000 000,00	
	Реконструкция автомобильной дороги Подольск – Рощино, участок км 3 – км 8 в Горьковском муниципальном районе Омской области	014	04	09	522 11 53		2 079 000,00		3 300 000,00		30 000 000,00	
	Бюджетные инвестиции в объекты государственной собственности государственным учреждениям	014	04	09	522 11 53	410	2 079 000,00		3 300 000,00		30 000 000,00	
	Реконструкция автомобильной дороги Чередово – Никольск в Знаменском муниципальном районе Омской области	014	04	09	522 11 54		1 587 000,00		3 000 000,00		27 000 000,00	
	Бюджетные инвестиции в объекты государственной собственности государственным учреждениям	014	04	09	522 11 54	410	1 587 000,00		3 000 000,00		27 000 000,00	
	Реконструкция автомобильной дороги Комсомольский – Лесной, участок Комсомольский – дорога “Челябинск – Омск – Новосибирск” в Исилькульском муниципальном районе Омской области	014	04	09	522 11 55		2 139 000,00		2 685 000,00		37 315 000,00	
	Бюджетные инвестиции в объекты государственной собственности государственным учреждениям	014	04	09	522 11 55	410	2 139 000,00		2 685 000,00		37 315 000,00	
	Реконструкция подъезда к с. Таскатлы в Колосовском муниципальном районе Омской области	014	04	09	522 11 56		540 000,00		1 000 000,00		6 700 000,00	
	Бюджетные инвестиции в объекты государственной собственности государственным учреждениям	014	04	09	522 11 56	410	540 000,00		1 000 000,00		6 700 000,00	
	Реконструкция автомобильной дороги “Тюмень – Ялуторовск – Ишим – Омск” – Новгородцево – Оглухино, участок Новгородцево – Чикишево в Крутинском муниципальном районе Омской области	014	04	09	522 11 57		2 077 000,00		3 000 000,00		37 000 000,00	
	Бюджетные инвестиции в объекты государственной собственности государственным учреждениям	014	04	09	522 11 57	410	2 077 000,00		3 000 000,00		37 000 000,00	
	Реконструкция автомобильной дороги Называевск – Мангут, участок Котино – Мангут в Называевском муниципальном районе Омской области	014	04	09	522 11 58		2 077 000,00					
	Бюджетные инвестиции в объекты государственной собственности государственным учреждениям	014	04	09	522 11 58	410	2 077 000,00					
	Реконструкция автомобильной дороги Красный Яр – Богдановка, участок км 6 – Богдановка в Нововаршавском муниципальном районе Омской области	014	04	09	522 11 59		592 500,00		1 000 000,00		9 000 000,00	
	Бюджетные инвестиции в объекты государственной собственности государственным учреждениям	014	04	09	522 11 59	410	592 500,00		1 000 000,00		9 000 000,00	
	Реконструкция автомобильной дороги Оконешниково – Черлак, участок км 30 – Маяк в Оконешниковском муниципальном районе Омской области	014	04	09	522 11 60		2 190 000,00		3 300 000,00		20 000 000,00	
	Бюджетные инвестиции в объекты государственной собственности государственным учреждениям	014	04	09	522 11 60	410	2 190 000,00		3 300 000,00		20 000 000,00	
	Реконструкция подъезда к пос. Бельдеж № 7 в Полтавском муниципальном районе Омской области	014	04	09	522 11 61		2 100 000,00		5 000 000,00		30 000 000,00	
	Бюджетные инвестиции в объекты государственной собственности государственным учреждениям	014	04	09	522 11 61	410	2 100 000,00		5 000 000,00		30 000 000,00	
	Реконструкция подъезда к деревне Богдановка в Седельниковском муниципальном районе Омской области	014	04	09	522 11 62		550 000,00		550 000,00		3 000 000,00	
	Бюджетные инвестиции в объекты государственной собственности государственным учреждениям	014	04	09	522 11 62	410	550 000,00		550 000,00		3 000 000,00	
	Реконструкция подъезда к деревне Лидинка в Тюкалинском муниципальном районе Омской области	014	04	09	522 11 63		750 000,00		750 000,00		7 000 000,00	
	Бюджетные инвестиции в объекты государственной собственности государственным учреждениям	014	04	09	522 11 63	410	750 000,00		750 000,00		7 000 000,00	

1	2	3	4	5	6	7	8	9	10	11	12	13
	Реконструкция автомобильной дороги Усть-Ишим – Малая Бича, участок Усть-Ишим – Никольск в Усть-Ишимском муниципальном районе Омской области	014	04	09	522 11 64		1 750 000,00		3 300 000,00		20 000 000,00	
	Бюджетные инвестиции в объекты государственной собственности государственным учреждениям	014	04	09	522 11 64	410	1 750 000,00		3 300 000,00		20 000 000,00	
	Реконструкция автомобильной дороги Бердниково – Букино – Красный Овцевод, участок км 21 – Красный Овцевод в Черлакском муниципальном районе Омской области	014	04	09	522 11 65		1 465 290,00		2 300 000,00		15 000 000,00	
	Бюджетные инвестиции в объекты государственной собственности государственным учреждениям	014	04	09	522 11 65	410	1 465 290,00		2 300 000,00		15 000 000,00	
	Реконструкция автомобильной дороги Бердниково – Букино – Красный Овцевод, участок км 2 – Крупское в Черлакском муниципальном районе Омской области	014	04	09	522 11 66		1 675 000,00		3 000 000,00		42 000 000,00	
	Бюджетные инвестиции в объекты государственной собственности государственным учреждениям	014	04	09	522 11 66	410	1 675 000,00		3 000 000,00		42 000 000,00	
	Реконструкция автомобильной дороги “Шербакуль – Солнцево” – Красноярка, участок км 0 – Яблоновка в Шербакульском муниципальном районе Омской области	014	04	09	522 11 67		1 800 000,00		3 000 000,00		46 000 000,00	
	Бюджетные инвестиции в объекты государственной собственности государственным учреждениям	014	04	09	522 11 67	410	1 800 000,00		3 000 000,00		46 000 000,00	
	Реконструкция автомобильной дороги “Шербакуль – Солнцево” – Красноярка, участок Яблоновка – Красноярка в Шербакульском муниципальном районе Омской области	014	04	09	522 11 68		1 450 000,00		3 200 000,00		27 000 000,00	
	Бюджетные инвестиции в объекты государственной собственности государственным учреждениям	014	04	09	522 11 68	410	1 450 000,00		3 200 000,00		27 000 000,00	
	Реконструкция автомобильной дороги Горьковское – Соснино, участок км 4 – Соснино в Горьковском муниципальном районе Омской области	014	04	09	522 11 69				1 416 000,00		16 000 000,00	
	Бюджетные инвестиции в объекты государственной собственности государственным учреждениям	014	04	09	522 11 69	410			1 416 000,00		16 000 000,00	
	Реконструкция автомобильной дороги “Называевск – Исилькуль” – Лукерьино, участок км 2 – Лукерьино в Исилькульском муниципальном районе Омской области	014	04	09	522 11 70				1 506 000,00		10 000 000,00	
	Бюджетные инвестиции в объекты государственной собственности государственным учреждениям	014	04	09	522 11 70	410			1 506 000,00		10 000 000,00	
	Реконструкция автомобильной дороги “Называевск – Исилькуль” – Новолосево, участок км 4,4 – Новолосево в Исилькульском муниципальном районе Омской области	014	04	09	522 11 71				354 000,00		8 000 000,00	
	Бюджетные инвестиции в объекты государственной собственности государственным учреждениям	014	04	09	522 11 71	410			354 000,00		8 000 000,00	
	Реконструкция автомобильной дороги “Тара – Колосовка” – Корсино в Колосовском муниципальном районе Омской области	014	04	09	522 11 72				430 000,00		10 000 000,00	
	Бюджетные инвестиции в объекты государственной собственности государственным учреждениям	014	04	09	522 11 72	410			430 000,00		10 000 000,00	
	Реконструкция автомобильной дороги Победитель – Спайка в Кормиловском муниципальном районе Омской области	014	04	09	522 11 73				506 000,00		12 000 000,00	
	Бюджетные инвестиции в объекты государственной собственности государственным учреждениям	014	04	09	522 11 73	410			506 000,00		12 000 000,00	
	Реконструкция автомобильной дороги Муромцево – Низовое – Гузенево, участок км 29 – Ушаково в Муромцевском муниципальном районе Омской области	014	04	09	522 11 74				810 000,00		10 000 000,00	
	Бюджетные инвестиции в объекты государственной собственности государственным учреждениям	014	04	09	522 11 74	410			810 000,00		10 000 000,00	
	Реконструкция подъезда к деревне Измайловка в Нижнеомском муниципальном районе Омской области	014	04	09	522 11 75						1 240 000,00	
	Бюджетные инвестиции в объекты государственной собственности государственным учреждениям	014	04	09	522 11 75	410					1 240 000,00	
	Реконструкция подъезда к деревне Константиноградка в Павлоградском муниципальном районе Омской области	014	04	09	522 11 76						1 620 000,00	
	Бюджетные инвестиции в объекты государственной собственности государственным учреждениям	014	04	09	522 11 76	410					1 620 000,00	
	Реконструкция подъезда к с. Шахово в Полтавском муниципальном районе Омской области	014	04	09	522 11 77				1 392 000,00		10 000 000,00	
	Бюджетные инвестиции в объекты государственной собственности государственным учреждениям	014	04	09	522 11 77	410			1 392 000,00		10 000 000,00	
	Реконструкция автомобильной дороги Андрюшевка – Крым, участок км 0 – Андрюшевка в Полтавском муниципальном районе Омской области	014	04	09	522 11 78				950 000,00		12 500 000,00	
	Бюджетные инвестиции в объекты государственной собственности государственным учреждениям	014	04	09	522 11 78	410			950 000,00		12 500 000,00	
	Реконструкция подъезда к деревне Калачевка в Саргатском муниципальном районе Омской области	014	04	09	522 11 79				380 000,00		10 000 000,00	
	Бюджетные инвестиции в объекты государственной собственности государственным учреждениям	014	04	09	522 11 79	410			380 000,00		10 000 000,00	
	Реконструкция автомобильной дороги “Тобольск – Тара – Томск”, участок “Тара – Усть-Ишим” – Летние в Усть-Ишимском муниципальном районе Омской области	014	04	09	522 11 80				570 000,00		7 500 000,00	
	Бюджетные инвестиции в объекты государственной собственности государственным учреждениям	014	04	09	522 11 80	410			570 000,00		7 500 000,00	
	Реконструкция автомобильной дороги Ивановка – Южно-Подольск – Соляное, участок Золотухино – Соляное в Черлакском муниципальном районе Омской области	014	04	09	522 11 81						1 140 000,00	
	Бюджетные инвестиции в объекты государственной собственности государственным учреждениям	014	04	09	522 11 81	410					1 140 000,00	
	Строительство мостового перехода через реку Ухтырма на автомобильной дороге Усть-Ишим – Загваздино – граница Тюменской области в Усть-Ишимском муниципальном районе Омской области	014	04	09	522 11 82		1 798 716,00		20 425 200,00		19 361 000,00	
	Бюджетные инвестиции в объекты государственной собственности государственным учреждениям	014	04	09	522 11 82	410	1 798 716,00		20 425 200,00		19 361 000,00	
	Строительство автомобильной дороги Тара – Мартюшево – Васисс, участок км 35 – км 45 в Тарском муниципальном районе Омской области	014	04	09	522 11 83		1 629 494,00					
	Бюджетные инвестиции в объекты государственной собственности государственным учреждениям	014	04	09	522 11 83	410	1 629 494,00					
	Строительство автомобильной дороги Седельниково – Тамбовка в Седельниковском муниципальном районе Омской области	014	04	09	522 11 84		6 560 300,00					
	Бюджетные инвестиции в объекты государственной собственности государственным учреждениям	014	04	09	522 11 84	410	6 560 300,00					
	Реконструкция автомобильной дороги Тузаклы – Усть-Шиш – Новоягодное, участок км 7 – км 10 в Знаменском муниципальном районе Омской области	014	04	09	522 11 85		2 500 000,00		15 310 200,00		16 897 000,00	
	Бюджетные инвестиции в объекты государственной собственности государственным учреждениям	014	04	09	522 11 85	410	2 500 000,00		15 310 200,00		16 897 000,00	
	Реконструкция автомобильной дороги Новоселецк – Таврическое – Нововаршавка, участок км 55 – км 57 в Таврическом муниципальном районе Омской области (устройство наружного освещения)	014	04	09	522 11 86		500 000,00					
	Бюджетные инвестиции в объекты государственной собственности государственным учреждениям	014	04	09	522 11 86	410	500 000,00					

1	2	3	4	5	6	7	8	9	10	11	12	13
	Реконструкция автомобильной дороги Таврическое – Сосновское, участок км 0 – км 1 в Таврическом муниципальном районе Омской области (устройство наружного освещения)	014	04	09	522 11 87		450 000,00					
	Бюджетные инвестиции в объекты государственной собственности государственным учреждениям	014	04	09	522 11 87	410	450 000,00					
	Реализация мероприятий долгосрочных целевых программ Омской области	014	04	09	522 11 99		1 486 213 822,72		1 675 781 366,62		1 119 459 723,32	
	Иные закупки товаров, работ и услуг для государственных нужд	014	04	09	522 11 99	220	1 430 213 822,72		1 617 284 366,62		1 060 962 723,32	
	Субсидии юридическим лицам (за исключением субсидий государственным учреждениям), индивидуальным предпринимателям, физическим лицам – производителям товаров, работ, услуг	014	04	09	522 11 99	810	56 000 000,00		58 497 000,00		58 497 000,00	
	Прочие мероприятия, осуществляемые за счет межбюджетных трансфертов прошлых лет из федерального бюджета	014	04	09	998 00 00		12 634 823,03	12 634 823,03				
	Субсидии	014	04	09	998 00 00	520	12 634 823,03	12 634 823,03				
	Другие вопросы в области национальной экономики	014	04	12			69 097 853,98		55 869 478,90		50 354 298,72	
	Учреждения, обеспечивающие выполнение отдельных функций в сфере национальной экономики	014	04	12	310 00 00		36 222 817,59		31 965 775,19		30 666 304,24	
	Обеспечение выполнения функций казенных учреждений	014	04	12	310 99 00		36 222 817,59		31 965 775,19		30 666 304,24	
	Расходы на выплаты персоналу казенных учреждений	014	04	12	310 99 00	110	24 068 082,79		24 068 082,79		24 068 082,79	
	Иные закупки товаров, работ и услуг для государственных нужд	014	04	12	310 99 00	220	8 235 023,42		6 563 705,02		5 264 234,07	
	Уплата налогов, сборов и иных обязательных платежей в бюджетную систему Российской Федерации	014	04	12	310 99 00	850	3 919 711,38		1 333 987,38		1 333 987,38	
	Региональные целевые программы	014	04	12	522 00 00		32 875 036,39		23 903 703,71		19 687 994,48	
	Долгосрочная целевая программа Омской области “Чистая вода (2010 – 2015 годы)”	014	04	12	522 04 00		12 000 000,00					
	Реализация мероприятий долгосрочных целевых программ Омской области	014	04	12	522 04 99		12 000 000,00					
	Иные закупки товаров, работ и услуг для государственных нужд	014	04	12	522 04 99	220	12 000 000,00					
	Долгосрочная целевая программа Омской области “Развитие жилищного строительства на территории Омской области (2011 – 2015 годы)”	014	04	12	522 26 00		20 375 036,39		22 903 703,71		18 687 994,48	
	Реализация мероприятий долгосрочных целевых программ Омской области, не требующих капитальных затрат	014	04	12	522 26 01		19 375 036,39		21 903 703,71		17 687 994,48	
	Субсидии	014	04	12	522 26 01	520	19 375 036,39		21 903 703,71		17 687 994,48	
	Реализация мероприятий долгосрочных целевых программ Омской области	014	04	12	522 26 99		1 000 000,00		1 000 000,00		1 000 000,00	
	Иные закупки товаров, работ и услуг для государственных нужд	014	04	12	522 26 99	220	1 000 000,00		1 000 000,00		1 000 000,00	
	Долгосрочная целевая программа Омской области “Развитие промышленности строительных материалов и индустриального домостроения на территории Омской области (2012 – 2020 годы)”	014	04	12	522 31 00		500 000,00		1 000 000,00		1 000 000,00	
	Реализация мероприятий долгосрочных целевых программ Омской области	014	04	12	522 31 99		500 000,00		1 000 000,00		1 000 000,00	
	Иные закупки товаров, работ и услуг для государственных нужд	014	04	12	522 31 99	220	500 000,00		1 000 000,00		1 000 000,00	
	Жилищно-коммунальное хозяйство	014	05	00			1 798 776 240,90	951 685 288,55	732 364 754,50		649 580 192,79	
	Жилищное хозяйство	014	05	01			1 215 264 671,46	667 609 888,55	359 805 609,91		296 381 732,91	
	Реализация государственных функций, связанных с общегосударственным управлением	014	05	01	092 00 00		1 000 000,00	1 000 000,00				
	Программа “Энергосбережение и повышение энергетической эффективности на период до 2020 года”	014	05	01	092 34 00		1 000 000,00	1 000 000,00				
	Реализация мероприятий программы “Энергосбережение и повышение энергетической эффективности на период до 2020 года”	014	05	01	092 34 99		1 000 000,00	1 000 000,00				
	Иные закупки товаров, работ и услуг для государственных нужд	014	05	01	092 34 99	220	1 000 000,00	1 000 000,00				
	Обеспечение мероприятий по капитальному ремонту многоквартирных домов и переселению граждан из аварийного жилищного фонда	014	05	01	098 00 00		859 262 538,55	666 609 888,55	178 604 077,00		135 180 200,00	
	Обеспечение мероприятий по капитальному ремонту многоквартирных домов и переселению граждан из аварийного жилищного фонда за счет средств, поступивших от государственной корпорации “Фонд содействия реформированию жилищно-коммунального хозяйства”	014	05	01	098 01 00		666 609 888,55	666 609 888,55				
	Обеспечение мероприятий по капитальному ремонту многоквартирных домов	014	05	01	098 01 01		304 782 826,55	304 782 826,55				
	Субсидии	014	05	01	098 01 01	520	304 782 826,55	304 782 826,55				
	Обеспечение мероприятий по переселению граждан из аварийного жилищного фонда	014	05	01	098 01 02		266 451 594,00	266 451 594,00				
	Субсидии	014	05	01	098 01 02	520	266 451 594,00	266 451 594,00				
	Обеспечение мероприятий по переселению граждан из аварийного жилищного фонда с учетом необходимости развития малоэтажного жилищного строительства	014	05	01	098 01 04		95 375 468,00	95 375 468,00				
	Субсидии	014	05	01	098 01 04	520	95 375 468,00	95 375 468,00				
	Обеспечение мероприятий по капитальному ремонту многоквартирных домов и переселению граждан из аварийного жилищного фонда за счет средств бюджетов	014	05	01	098 02 00		192 652 650,00		178 604 077,00		135 180 200,00	
	Обеспечение мероприятий по капитальному ремонту многоквартирных домов	014	05	01	098 02 01		75 546 896,00		40 000 000,00		40 000 000,00	
	Субсидии	014	05	01	098 02 01	520	75 546 896,00		40 000 000,00		40 000 000,00	
	Обеспечение мероприятий по переселению граждан из аварийного жилищного фонда	014	05	01	098 02 02		82 475 165,00					
	Субсидии	014	05	01	098 02 02	520	82 475 165,00					
	Обеспечение мероприятий по переселению граждан из аварийного жилищного фонда с учетом необходимости развития малоэтажного жилищного строительства	014	05	01	098 02 04		34 630 589,00		138 604 077,00		95 180 200,00	
	Субсидии	014	05	01	098 02 04	520	34 630 589,00		138 604 077,00		95 180 200,00	
	Отдельные мероприятия в области жилищного хозяйства	014	05	01	390 00 00		6 201 532,91		6 201 532,91		6 201 532,91	
	Капитальный ремонт государственного жилищного фонда	014	05	01	390 01 00		6 201 532,91		6 201 532,91		6 201 532,91	
	Иные закупки товаров, работ и услуг для государственных нужд	014	05	01	390 01 00	220	6 201 532,91		6 201 532,91		6 201 532,91	
	Региональные целевые программы	014	05	01	522 00 00		348 800 600,00		175 000 000,00		155 000 000,00	
	Долгосрочная целевая программа Омской области “Развитие жилищного строительства на территории Омской области (2011 – 2015 годы)”	014	05	01	522 26 00		348 800 600,00		175 000 000,00		155 000 000,00	
	Реализация мероприятий долгосрочных целевых программ Омской области в части осуществления бюджетных инвестиций в объекты капитального строительства муниципальной собственности	014	05	01	522 26 03		209 800 600,00		100 000 000,00		80 000 000,00	
	Субсидии	014	05	01	522 26 03	520	209 800 600,00		100 000 000,00		80 000 000,00	
	Строительство многоквартирного дома для расселения аварийного жилого дома бюджетного учреждения здравоохранения Омской области “Центр восстановительной медицины и реабилитации Министерства здравоохранения Омской области”	014	05	01	522 26 24		15 000 000,00					
	Бюджетные инвестиции в объекты государственной собственности государственным учреждениям	014	05	01	522 26 24	410	15 000 000,00					
	Реализация мероприятий долгосрочных целевых программ Омской области	014	05	01	522 26 99		124 000 000,00		75 000 000,00		75 000 000,00	

1	2	3	4	5	6	7	8	9	10	11	12	13
	Бюджетные инвестиции на приобретение объектов недвижимого имущества	014	05	01	522 26 99	450	75 000 000,00		75 000 000,00		75 000 000,00	
	Субсидии юридическим лицам (за исключением субсидий государственным учреждениям), индивидуальным предпринимателям, физическим лицам – производителям товаров, работ, услуг	014	05	01	522 26 99	810	49 000 000,00					
	Коммунальное хозяйство	014	05	02			387 034 364,00	284 075 400,00	289 846 100,00		270 356 300,00	
	Бюджетные инвестиции в объекты капитального строительства, не включенные в целевые программы	014	05	02	102 00 00		284 075 400,00	284 075 400,00				
	Бюджетные инвестиции в объекты капитального строительства государственной собственности субъектов Российской Федерации (объекты капитального строительства собственности муниципальных образований)	014	05	02	102 01 00		284 075 400,00	284 075 400,00				
	Бюджетные инвестиции в объекты капитального строительства собственности муниципальных образований	014	05	02	102 01 02		284 075 400,00	284 075 400,00				
	Субсидии	014	05	02	102 01 02	520	284 075 400,00	284 075 400,00				
	Региональные целевые программы	014	05	02	522 00 00		102 958 964,00		289 846 100,00		270 356 300,00	
	Долгосрочная целевая программа Омской области “Чистая вода (2010 – 2015 годы)”	014	05	02	522 04 00		57 670 964,00		138 058 100,00		169 068 300,00	
	Реализация мероприятий долгосрочных целевых программ Омской области в части расходов на капитальный ремонт и материально-техническое оснащение объектов, находящихся в муниципальной собственности	014	05	02	522 04 02				5 000 000,00		5 000 000,00	
	Субсидии	014	05	02	522 04 02	520			5 000 000,00		5 000 000,00	
	Реализация мероприятий долгосрочных целевых программ Омской области в части осуществления бюджетных инвестиций в объекты капитального строительства муниципальной собственности	014	05	02	522 04 03		44 824 940,00		16 503 000,00		16 503 000,00	
	Субсидии	014	05	02	522 04 03	520	44 824 940,00		16 503 000,00		16 503 000,00	
	Реконструкция водовода с. Азово – урочище Ташкент Таврического группового водопровода	014	05	02	522 04 25				14 351 500,00		21 948 500,00	
	Бюджетные инвестиции в объекты государственной собственности государственным учреждениям	014	05	02	522 04 25	410			14 351 500,00		21 948 500,00	
	Реконструкция водопровода с. Лукьяновка – с. Одесское Таврического группового водопровода	014	05	02	522 04 26				38 685 000,00		41 240 000,00	
	Бюджетные инвестиции в объекты государственной собственности государственным учреждениям	014	05	02	522 04 26	410			38 685 000,00		41 240 000,00	
	Строительство насосной станции и водозаборного сооружения с устройством очистных сооружений в р.п. Красный Яр Любино-Исилькульского группового водопровода	014	05	02	522 04 27				31 162 100,00		31 162 100,00	
	Бюджетные инвестиции в объекты государственной собственности государственным учреждениям	014	05	02	522 04 27	410			31 162 100,00		31 162 100,00	
	Реконструкция водовода от здания насосной станции на станции Кухарево до водомера г. Исилькуля Любино-Исилькульского группового водопровода	014	05	02	522 04 28				32 356 500,00		37 924 500,00	
	Бюджетные инвестиции в объекты государственной собственности государственным учреждениям	014	05	02	522 04 28	410			32 356 500,00		37 924 500,00	
	Строительство двух резервуаров чистой воды на насосной станции с. Пикетное Марьяновского района (емкостью 1900 куб.м каждый) Любино-Исилькульского группового водопровода	014	05	02	522 04 29						15 290 200,00	
	Бюджетные инвестиции в объекты государственной собственности государственным учреждениям	014	05	02	522 04 29	410					15 290 200,00	
	Строительство Горьковского группового водопровода	014	05	02	522 04 30		12 846 024,00					
	Бюджетные инвестиции в объекты государственной собственности государственным учреждениям	014	05	02	522 04 30	410	12 846 024,00					
	Долгосрочная целевая программа Омской области “Развитие жилищного строительства на территории Омской области (2011 – 2015 годы)”	014	05	02	522 26 00		45 288 000,00		151 788 000,00		101 288 000,00	
	Реализация мероприятий долгосрочных целевых программ Омской области в части осуществления бюджетных инвестиций в объекты капитального строительства муниципальной собственности	014	05	02	522 26 03		44 988 000,00		133 988 000,00		73 988 000,00	
	Субсидии	014	05	02	522 26 03	520	44 988 000,00		133 988 000,00		73 988 000,00	
	Возмещение затрат (части затрат) на уплату процентов по кредитам, полученным в кредитных организациях на обеспечение инженерной инфраструктурой земельных участков, предназначенных для строительства жилья экономкласса	014	05	02	522 26 09		300 000,00		300 000,00		300 000,00	
	Субсидии юридическим лицам (за исключением субсидий государственным учреждениям), индивидуальным предпринимателям, физическим лицам – производителям товаров, работ, услуг	014	05	02	522 26 09	810	300 000,00		300 000,00		300 000,00	
	Строительство объектов водоснабжения и водоотведения в рамках регионального инвестиционного проекта “Программа реабилитации систем водоснабжения и водоотведения г. Омска”	014	05	02	522 26 22				17 500 000,00		27 000 000,00	
	Бюджетные инвестиции в объекты государственной собственности государственным учреждениям	014	05	02	522 26 22	410			17 500 000,00		27 000 000,00	
	Другие вопросы в области жилищно-коммунального хозяйства	014	05	05			196 477 205,44		82 713 044,59		82 842 159,88	
	Руководство и управление в сфере установленных функций органов государственной власти субъектов Российской Федерации	014	05	05	002 00 00		80 760 305,55		77 081 518,27		77 196 433,63	
	Центральный аппарат	014	05	05	002 04 00		80 760 305,55		77 081 518,27		77 196 433,63	
	Расходы на выплаты персоналу государственных органов	014	05	05	002 04 00	120	72 822 764,81		69 044 264,81		69 044 264,81	
	Иные закупки товаров, работ и услуг для государственных нужд	014	05	05	002 04 00	220	7 692 262,94		7 815 975,66		7 930 891,02	
	Уплата налогов, сборов и иных обязательных платежей в бюджетную систему Российской Федерации	014	05	05	002 04 00	850	245 277,80		221 277,80		221 277,80	
	Учреждения, обеспечивающие предоставление услуг в сфере жилищно-коммунального хозяйства	014	05	05	391 00 00		8 604 899,89		5 619 526,32		5 633 726,25	
	Предоставление субсидий бюджетным учреждениям	014	05	05	391 98 00		1 116 721,00					
	Субсидии бюджетным учреждениям	014	05	05	391 98 00	610	1 116 721,00					
	Обеспечение выполнения функций казенных учреждений	014	05	05	391 99 00		7 488 178,89		5 619 526,32		5 633 726,25	
	Расходы на выплаты персоналу казенных учреждений	014	05	05	391 99 00	110	4 396 490,10		3 523 461,10		3 523 461,10	
	Иные закупки товаров, работ и услуг для государственных нужд	014	05	05	391 99 00	220	2 054 750,90		1 056 127,33		1 070 327,26	
	Уплата налогов, сборов и иных обязательных платежей в бюджетную систему Российской Федерации	014	05	05	391 99 00	850	1 036 937,89		1 039 937,89		1 039 937,89	
	Региональные целевые программы	014	05	05	522 00 00		107 112 000,00		12 000,00		12 000,00	
	Долгосрочная целевая программа Омской области “Развитие жилищного строительства на территории Омской области (2011 – 2015 годы)”	014	05	05	522 26 00		107 112 000,00		12 000,00		12 000,00	
	Реализация мероприятий долгосрочных целевых программ Омской области	014	05	05	522 26 99		107 112 000,00		12 000,00		12 000,00	
	Иные закупки товаров, работ и услуг для государственных нужд	014	05	05	522 26 99	220	100 000,00					
	Субсидии автономным учреждениям	014	05	05	522 26 99	620	12 000,00		12 000,00		12 000,00	
	Субсидии юридическим лицам (за исключением субсидий государственным учреждениям), индивидуальным предпринимателям, физическим лицам – производителям товаров, работ, услуг	014	05	05	522 26 99	810	107 000 000,00					
	Образование	014	07	00			379 259 600,00		278 617 600,00		300 072 000,00	
	Дошкольное образование	014	07	01			116 071 000,00		180 000 000,00		300 000 000,00	

1	2	3	4	5	6	7	8	9	10	11	12	13
	Региональные целевые программы	014	07	01	522 00 00		116 071 000,00		180 000 000,00		300 000 000,00	
	Долгосрочная целевая программа Омской области “Содействие развитию сети образовательных учреждений, реализующих основную общеобразовательную программу дошкольного образования (2012 – 2016 годы)”	014	07	01	522 28 00		116 071 000,00		180 000 000,00		300 000 000,00	
	Реализация мероприятий долгосрочных целевых программ Омской области в части осуществления бюджетных инвестиций в объекты капитального строительства муниципальной собственности	014	07	01	522 28 03		116 071 000,00		180 000 000,00		300 000 000,00	
	Субсидии	014	07	01	522 28 03	520	116 071 000,00		180 000 000,00		300 000 000,00	
	Общее образование	014	07	02			263 000 000,00		98 429 000,00			
	Региональные целевые программы	014	07	02	522 00 00		263 000 000,00		98 429 000,00			
	Долгосрочная целевая программа Омской области “Развитие системы образования Омской области (2010 – 2014 годы)”	014	07	02	522 06 00		63 000 000,00					
	Реализация мероприятий долгосрочных целевых программ Омской области в части осуществления бюджетных инвестиций в объекты капитального строительства муниципальной собственности	014	07	02	522 06 03		63 000 000,00					
	Субсидии	014	07	02	522 06 03	520	63 000 000,00					
	Долгосрочная целевая программа Омской области “Содействие развитию сети образовательных учреждений, реализующих основную общеобразовательную программу дошкольного образования (2012 – 2016 годы)”	014	07	02	522 28 00		200 000 000,00		98 429 000,00			
	Строительство здания для размещения дошкольных групп государственного специального (коррекционного) образовательного учреждения Омской области по ул. Дианова в городе Омске	014	07	02	522 28 20		100 000 000,00		53 430 732,45			
	Бюджетные инвестиции в объекты государственной собственности государственным учреждениям	014	07	02	522 28 20	410	100 000 000,00		53 430 732,45			
	Реализация мероприятий долгосрочных целевых программ Омской области	014	07	02	522 28 99		100 000 000,00		44 998 267,55			
	Бюджетные инвестиции на приобретение объектов недвижимого имущества	014	07	02	522 28 99	450	100 000 000,00		44 998 267,55			
	Профессиональная подготовка, переподготовка и повышение квалификации	014	07	05			188 600,00		188 600,00		72 000,00	
	Региональные целевые программы	014	07	05	522 00 00		188 600,00		188 600,00		72 000,00	
	Долгосрочная целевая программа Омской области “Развитие государственной гражданской службы Омской области (2011 – 2015 годы)”	014	07	05	522 20 00		188 600,00		188 600,00		72 000,00	
	Реализация мероприятий долгосрочных целевых программ Омской области	014	07	05	522 20 99		188 600,00		188 600,00		72 000,00	
	Иные закупки товаров, работ и услуг для государственных нужд	014	07	05	522 20 99	220	188 600,00		188 600,00		72 000,00	
	Культура, кинематография	014	08	00			18 987 080,00					
	Другие вопросы в области культуры, кинематографии	014	08	04			18 987 080,00					
	Бюджетные инвестиции в объекты капитального строительства, не включенные в целевые программы	014	08	04	102 00 00		18 987 080,00					
	Строительство объектов общегражданского назначения	014	08	04	102 02 00		18 987 080,00					
	Создание национально-культурного комплекса по ул. Ватутина в Кировском административном округе города Омска. Строительство инженерных сетей (1 очередь)	014	08	04	102 02 12		452 476,00					
	Бюджетные инвестиции в объекты государственной собственности государственным учреждениям	014	08	04	102 02 12	410	452 476,00					
	Создание национально-культурного комплекса по ул. Ватутина в Кировском административном округе города Омска. Строительство общественно-административного здания (2 очередь)	014	08	04	102 02 14		18 534 604,00					
	Бюджетные инвестиции в объекты государственной собственности государственным учреждениям	014	08	04	102 02 14	410	18 534 604,00					
	Здравоохранение	014	09	00			328 031 155,00		321 263 500,00		25 000 000,00	
	Стационарная медицинская помощь	014	09	01			318 031 155,00		321 263 500,00			
	Региональные целевые программы	014	09	01	522 00 00		318 031 155,00		321 263 500,00			
	Долгосрочная целевая программа Омской области “Развитие системы здравоохранения Омской области” на 2010 – 2014 годы	014	09	01	522 16 00		217 636 500,00		321 263 500,00			
	Строительство здания терапевтического корпуса центральной районной больницы в р.п. Горьковское	014	09	01	522 16 21		10 500 000,00		49 500 000,00			
	Бюджетные инвестиции в объекты государственной собственности государственным учреждениям	014	09	01	522 16 21	410	10 500 000,00		49 500 000,00			
	Строительство здания терапевтического корпуса центральной районной больницы в с. Знаменское	014	09	01	522 16 22				10 000 000,00			
	Бюджетные инвестиции в объекты государственной собственности государственным учреждениям	014	09	01	522 16 22	410			10 000 000,00			
	Реконструкция объектов бюджетного учреждения здравоохранения Омской области “Городская детская клиническая больница № 3”. Проектно-изыскательские работы	014	09	01	522 16 23		38 236 500,00		429 000,00			
	Бюджетные инвестиции в объекты государственной собственности государственным учреждениям	014	09	01	522 16 23	410	38 236 500,00		429 000,00			
	Строительство поликлиники на 1000 посещений в смену по ул. 70 лет Октября – проспект Комарова, г. Омск	014	09	01	522 16 24		15 900 000,00					
	Бюджетные инвестиции в объекты государственной собственности государственным учреждениям	014	09	01	522 16 24	410	15 900 000,00					
	Реконструкция объектов бюджетного учреждения здравоохранения Омской области “Городская детская клиническая больница № 3”. 1 очередь. Реконструкция хирургического стационара № 1	014	09	01	522 16 26		145 455 600,00		193 344 400,00			
	Бюджетные инвестиции в объекты государственной собственности государственным учреждениям	014	09	01	522 16 26	410	145 455 600,00		193 344 400,00			
	Реконструкция объектов бюджетного учреждения здравоохранения Омской области “Городская детская клиническая больница № 3”. 2 очередь. Реконструкция прачечной	014	09	01	522 16 27		7 544 400,00		57 049 200,00			
	Бюджетные инвестиции в объекты государственной собственности государственным учреждениям	014	09	01	522 16 27	410	7 544 400,00		57 049 200,00			
	Реконструкция объектов бюджетного учреждения здравоохранения Омской области “Городская детская клиническая больница № 3”. 3 очередь. Реконструкция педиатрического стационара	014	09	01	522 16 28				10 940 900,00			
	Бюджетные инвестиции в объекты государственной собственности государственным учреждениям	014	09	01	522 16 28	410			10 940 900,00			
	Долгосрочная целевая программа Омской области “Региональный проект “Онкология” на 2011 – 2015 годы”	014	09	01	522 21 00		100 394 655,00					
	Строительство Омского областного онкологического диспансера. Операционный корпус	014	09	01	522 21 20		100 394 655,00					
	Бюджетные инвестиции в объекты государственной собственности государственным учреждениям	014	09	01	522 21 20	410	100 394 655,00					
	Амбулаторная помощь	014	09	02			10 000 000,00					
	Региональные целевые программы	014	09	02	522 00 00		10 000 000,00					
	Долгосрочная целевая программа Омской области “Развитие системы здравоохранения Омской области” на 2010 – 2014 годы	014	09	02	522 16 00		10 000 000,00					
	Строительство детской поликлиники на 200 посещений в смену в жилом квартале № 4 по проспекту Комарова в Кировском административном округе г. Омска	014	09	02	522 16 25		10 000 000,00					
	Бюджетные инвестиции в объекты государственной собственности государственным учреждениям	014	09	02	522 16 25	410	10 000 000,00					
	Другие вопросы в области здравоохранения	014	09	09							25 000 000,00	
	Региональные целевые программы	014	09	09	522 00 00						25 000 000,00	
	Долгосрочная целевая программа Омской области “Доступная среда” на 2011 – 2015 годы	014	09	09	522 24 00						25 000 000,00	

1	2	3	4	5	6	7	8	9	10	11	12	13
	Реконструкция здания казенного учреждения здравоохранения Омской области “Специализированный дом ребенка”	014	09	09	522 24 30						25 000 000,00	
	Бюджетные инвестиции в объекты государственной собственности государственным учреждениям	014	09	09	522 24 30	410					25 000 000,00	
	Социальная политика	014	10	00			1 518 324 040,00	1 250 684 040,00	320 430 200,00	56 430 200,00	302 418 900,00	56 418 900,00
	Социальное обеспечение населения	014	10	03			1 518 324 040,00	1 250 684 040,00	320 430 200,00	56 430 200,00	302 418 900,00	56 418 900,00
	Федеральные целевые программы	014	10	03	100 00 00		108 962 340,00	34 662 340,00				
	Федеральная целевая программа “Жилище” на 2011 – 2015 годы	014	10	03	100 88 00		108 962 340,00	34 662 340,00				
	Обеспечение жильем граждан, уволенных с военной службы (службы), и приравненных к ним лиц	014	10	03	100 88 11		2 665 600,00	2 665 600,00				
	Социальные выплаты гражданам, кроме публичных нормативных социальных выплат	014	10	03	100 88 11	320	2 665 600,00	2 665 600,00				
	Подпрограмма “Обеспечение жильем молодых семей”	014	10	03	100 88 20		106 296 740,00	31 996 740,00				
	Субсидии	014	10	03	100 88 20	520	106 296 740,00	31 996 740,00				
	Социальная помощь	014	10	03	505 00 00		1 216 021 700,00	1 216 021 700,00	56 430 200,00	56 430 200,00	56 418 900,00	56 418 900,00
	Обеспечение жильем инвалидов войны и инвалидов боевых действий, участников Великой Отечественной войны, ветеранов боевых действий, военнослужащих, проходивших военную службу в период с 22 июня 1941 года по 3 сентября 1945 года, граждан, награжденных знаком “Жителю блокадного Ленинграда”, лиц, работавших на военных объектах в период Великой Отечественной войны, членов семей погибших (умерших) инвалидов войны, участников Великой Отечественной войны, ветеранов боевых действий, инвалидов и семей, имеющих детей-инвалидов	014	10	03	505 34 00		1 216 021 700,00	1 216 021 700,00	56 430 200,00	56 430 200,00	56 418 900,00	56 418 900,00
	Обеспечение жильем отдельных категорий граждан, установленных Федеральным законом от 12 января 1995 года № 5-ФЗ “О ветеранах”, в соответствии с Указом Президента Российской Федерации от 7 мая 2008 года № 714 “Об обеспечении жильем ветеранов Великой Отечественной войны 1941 – 1945 годов”	014	10	03	505 34 01		1 160 010 600,00	1 160 010 600,00				
	Социальные выплаты гражданам, кроме публичных нормативных социальных выплат	014	10	03	505 34 01	320	1 160 010 600,00	1 160 010 600,00				
	Обеспечение жильем отдельных категорий граждан, установленных федеральными законами от 12 января 1995 года № 5-ФЗ “О ветеранах” и от 24 ноября 1995 года № 181-ФЗ “О социальной защите инвалидов в Российской Федерации”	014	10	03	505 34 02		56 011 100,00	56 011 100,00	56 430 200,00	56 430 200,00	56 418 900,00	56 418 900,00
	Социальные выплаты гражданам, кроме публичных нормативных социальных выплат	014	10	03	505 34 02	320	56 011 100,00	56 011 100,00	56 430 200,00	56 430 200,00	56 418 900,00	56 418 900,00
	Региональные целевые программы	014	10	03	522 00 00		193 340 000,00		264 000 000,00		246 000 000,00	
	Долгосрочная целевая программа Омской области “Развитие жилищного строительства на территории Омской области (2011 – 2015 годы)”	014	10	03	522 26 00		193 340 000,00		264 000 000,00		246 000 000,00	
	Реализация мероприятий долгосрочных целевых программ Омской области, не требующих капитальных затрат	014	10	03	522 26 01		158 340 000,00		214 000 000,00		201 000 000,00	
	Субсидии	014	10	03	522 26 01	520	158 340 000,00		214 000 000,00		201 000 000,00	
	Реализация мероприятий долгосрочных целевых программ Омской области	014	10	03	522 26 99		35 000 000,00		50 000 000,00		45 000 000,00	
	Социальные выплаты гражданам, кроме публичных нормативных социальных выплат	014	10	03	522 26 99	320	35 000 000,00		50 000 000,00		45 000 000,00	
	Межбюджетные трансферты общего характера бюджетам субъектов Российской Федерации и муниципальных образований	014	14	00			95 094 680,00	28 894 680,00	8 500 000,00		9 401 000,00	
	Прочие межбюджетные трансферты общего характера	014	14	03			95 094 680,00	28 894 680,00	8 500 000,00		9 401 000,00	
	Федеральные целевые программы	014	14	03	100 00 00		44 894 680,00	28 894 680,00				
	Федеральная целевая программа “Социально-экономическое и этнокультурное развитие российских немцев на 2008 – 2012 годы”	014	14	03	100 67 00		44 894 680,00	28 894 680,00				
	Реализация мероприятий федеральных целевых программ в части осуществления бюджетных инвестиций в объекты капитального строительства муниципальной собственности	014	14	03	100 67 03		44 894 680,00	28 894 680,00				
	Субсидии	014	14	03	100 67 03	520	44 894 680,00	28 894 680,00				
	Региональные целевые программы	014	14	03	522 00 00		50 200 000,00		8 500 000,00		9 401 000,00	
	Долгосрочная целевая программа Омской области “Развитие сельского хозяйства и регулирование рынков сельскохозяйственной продукции, сырья и продовольствия Омской области (2010 – 2014 годы)”	014	14	03	522 14 00		50 000 000,00		8 300 000,00		9 201 000,00	
	Реализация мероприятий долгосрочных целевых программ Омской области в части осуществления бюджетных инвестиций в объекты капитального строительства муниципальной собственности	014	14	03	522 14 03		50 000 000,00		8 300 000,00		9 201 000,00	
	Субсидии	014	14	03	522 14 03	520	50 000 000,00		8 300 000,00		9 201 000,00	
	Долгосрочная целевая программа Омской области “Развитие жилищного строительства на территории Омской области (2011 – 2015 годы)”	014	14	03	522 26 00		200 000,00		200 000,00		200 000,00	
	Возмещение затрат (части затрат) на уплату процентов по кредитам, полученным в кредитных организациях на обеспечение инженерной инфраструктурой земельных участков, предназначенных для строительства жилья эконом-класса	014	14	03	522 26 09		200 000,00		200 000,00		200 000,00	
	Иные межбюджетные трансферты	014	14	03	522 26 09	540	200 000,00		200 000,00		200 000,00	
14	Министерство труда и социального развития Омской области	015					10 123 905 861,08	1 903 615 234,09	10 739 818 982,37	1 538 307 900,00	10 631 619 389,69	1 612 501 900,00
	Общегосударственные вопросы	015	01	00			58 600,00		64 400,00		141 100,00	
	Другие общегосударственные вопросы	015	01	13			58 600,00		64 400,00		141 100,00	
	Региональные целевые программы	015	01	13	522 00 00		58 600,00		64 400,00		141 100,00	
	Долгосрочная целевая программа Омской области “Развитие государственной гражданской службы Омской области (2011 – 2015 годы)”	015	01	13	522 20 00		58 600,00		64 400,00		141 100,00	
	Реализация мероприятий долгосрочных целевых программ Омской области	015	01	13	522 20 99		58 600,00		64 400,00		141 100,00	
	Иные закупки товаров, работ и услуг для государственных нужд	015	01	13	522 20 99	220	58 600,00		64 400,00		141 100,00	
	Национальная безопасность и правоохранительная деятельность	015	03	00			27 449 585,90	9 970 105,90				
	Миграционная политика	015	03	11			27 449 585,90	9 970 105,90				
	Реализация мероприятий, предусмотренных региональной программой переселения, включенной в Государственную программу по оказанию содействия добровольному переселению в Российскую Федерацию соотечественников, проживающих за рубежом	015	03	11	515 00 00		27 449 585,90	9 970 105,90				
	Реализация мероприятий, предусмотренных региональной программой переселения, включенной в Государственную программу по оказанию содействия добровольному переселению в Российскую Федерацию соотечественников, проживающих за рубежом	015	03	11	515 01 00		27 449 585,90	9 970 105,90				
	Предоставление дополнительных мер социальной поддержки участникам Программы содействия добровольному переселению в Омскую область соотечественников, проживающих за рубежом, и членов их семей	015	03	11	515 01 01		7 674 585,90	2 770 105,90				
	Публичные нормативные социальные выплаты гражданам	015	03	11	515 01 01	310	7 674 585,90	2 770 105,90				

1	2	3	4	5	6	7	8	9	10	11	12	13
	Создание условий для временного проживания участников Программы содействия добровольному переселению в Омскую область соотечественников, проживающих за рубежом, и членов их семей	015	03	11	515 01 03		17 880 000,00	7 200 000,00				
	Публичные нормативные социальные выплаты гражданам	015	03	11	515 01 03	310	17 880 000,00	7 200 000,00				
	Реализация прочих мероприятий, предусмотренных региональной программой переселения, включенной в Государственную программу по оказанию содействия добровольному переселению в Российскую Федерацию соотечественников, проживающих за рубежом	015	03	11	515 01 99		1 895 000,00					
	Иные закупки товаров, работ и услуг для государственных нужд	015	03	11	515 01 99	220	1 400 000,00					
	Субсидии бюджетным учреждениям	015	03	11	515 01 99	610	495 000,00					
	Национальная экономика	015	04	00			73 138 220,00		81 506 700,00		85 582 040,00	
	Транспорт	015	04	08			73 138 220,00		81 506 700,00		85 582 040,00	
	Автомобильный транспорт	015	04	08	303 00 00		72 151 700,00		80 555 900,00		84 583 700,00	
	Субсидии перевозчикам на возмещение недополученных доходов в связи с оказанием услуг по перевозке учащихся общеобразовательных учреждений очной формы обучения на льготных условиях всеми видами пассажирского транспорта общего пользования, осуществляющего регулярные перевозки в городском сообщении в пределах территории Омской области, автомобильным пассажирским транспортом общего пользования, осуществляющим регулярные перевозки в пригородном сообщении в пределах территории Омской области	015	04	08	303 03 00		72 151 700,00		80 555 900,00		84 583 700,00	
	Субсидии юридическим лицам (за исключением субсидий государственным учреждениям), индивидуальным предпринимателям, физическим лицам – производителям товаров, работ, услуг	015	04	08	303 03 00	810	72 151 700,00		80 555 900,00		84 583 700,00	
	Железнодорожный транспорт	015	04	08	305 00 00		986 520,00		950 800,00		998 340,00	
	Государственная поддержка железнодорожного транспорта	015	04	08	305 01 00		986 520,00		950 800,00		998 340,00	
	Компенсация части потерь в доходах организациям железнодорожного транспорта в связи с принятием субъектами Российской Федерации решений об установлении льгот по тарифам на проезд обучающихся и воспитанников общеобразовательных учреждений, учащихся очной формы обучения образовательных учреждений начального профессионального, среднего профессионального и высшего профессионального образования железнодорожным транспортом общего пользования в пригородном сообщении	015	04	08	305 01 08		986 520,00		950 800,00		998 340,00	
	Субсидии юридическим лицам (за исключением субсидий государственным учреждениям), индивидуальным предпринимателям, физическим лицам – производителям товаров, работ, услуг	015	04	08	305 01 08	810	986 520,00		950 800,00		998 340,00	
	Образование	015	07	00			39 862 000,00	39 282 000,00	39 782 100,00	39 282 100,00	39 937 100,00	39 282 100,00
	Профессиональная подготовка, переподготовка и повышение квалификации	015	07	05			580 000,00		500 000,00		655 000,00	
	Региональные целевые программы	015	07	05	522 00 00		580 000,00		500 000,00		655 000,00	
	Долгосрочная целевая программа Омской области “Развитие государственной гражданской службы Омской области (2011 – 2015 годы)”	015	07	05	522 20 00		580 000,00		500 000,00		655 000,00	
	Реализация мероприятий долгосрочных целевых программ Омской области	015	07	05	522 20 99		580 000,00		500 000,00		655 000,00	
	Иные закупки товаров, работ и услуг для государственных нужд	015	07	05	522 20 99	220	580 000,00		500 000,00		655 000,00	
	Молодежная политика и оздоровление детей	015	07	07			39 282 000,00	39 282 000,00	39 282 100,00	39 282 100,00	39 282 100,00	39 282 100,00
	Мероприятия по проведению оздоровительной кампании детей	015	07	07	432 00 00		39 282 000,00	39 282 000,00	39 282 100,00	39 282 100,00	39 282 100,00	39 282 100,00
	Оздоровление детей	015	07	07	432 02 00		39 282 000,00	39 282 000,00	39 282 100,00	39 282 100,00	39 282 100,00	39 282 100,00
	Мероприятия по проведению оздоровительной кампании детей, находящихся в трудной жизненной ситуации	015	07	07	432 02 02		39 282 000,00	39 282 000,00	39 282 100,00	39 282 100,00	39 282 100,00	39 282 100,00
	Иные закупки товаров, работ и услуг для государственных нужд	015	07	07	432 02 02	220	4 314 890,00	4 314 890,00	5 771 320,00	5 771 320,00	5 771 320,00	5 771 320,00
	Социальные выплаты гражданам, кроме публичных нормативных социальных выплат	015	07	07	432 02 02	320	33 697 030,00	33 697 030,00	33 510 780,00	33 510 780,00	33 510 780,00	33 510 780,00
	Субсидии бюджетным учреждениям	015	07	07	432 02 02	610	1 270 080,00	1 270 080,00				
	Социальная политика	015	10	00			9 983 397 455,18	1 854 363 128,19	10 618 465 782,37	1 499 025 800,00	10 505 959 149,69	1 573 219 800,00
	Пенсионное обеспечение	015	10	01			81 200 000,00		70 780 000,00		73 780 000,00	
	Доплаты к пенсиям, дополнительное пенсионное обеспечение	015	10	01	491 00 00		81 200 000,00		70 780 000,00		73 780 000,00	
	Доплаты к пенсиям государственных служащих Омской области	015	10	01	491 01 00		81 200 000,00		70 780 000,00		73 780 000,00	
	Социальные выплаты гражданам, кроме публичных нормативных социальных выплат	015	10	01	491 01 00	320	81 200 000,00		70 780 000,00		73 780 000,00	
	Социальное обслуживание населения	015	10	02			2 969 104 482,45	5 463 410,56	3 223 025 084,91		2 882 435 831,57	
	Реализация государственных функций, связанных с общегосударственным управлением	015	10	02	092 00 00		2 050 900,75	13 849,75	700 000,00		500 000,00	
	Программа “Энергосбережение и повышение энергетической эффективности на период до 2020 года”	015	10	02	092 34 00		2 050 900,75	13 849,75	700 000,00		500 000,00	
	Реализация мероприятий программы “Энергосбережение и повышение энергетической эффективности на период до 2020 года”	015	10	02	092 34 99		2 050 900,75	13 849,75	700 000,00		500 000,00	
	Иные закупки товаров, работ и услуг для государственных нужд	015	10	02	092 34 99	220	807 714,75	13 849,75	200 000,00			
	Субсидии бюджетным учреждениям	015	10	02	092 34 99	610	1 243 186,00		500 000,00		500 000,00	
	Дома-интернаты для престарелых и инвалидов	015	10	02	501 00 00		936 152 811,76		972 064 112,48		976 388 748,11	
	Предоставление субсидий автономным учреждениям	015	10	02	501 96 00		102 077 749,31		98 656 823,00		98 656 823,00	
	Субсидии автономным учреждениям	015	10	02	501 96 00	620	102 077 749,31		98 656 823,00		98 656 823,00	
	Предоставление субсидий бюджетным учреждениям	015	10	02	501 98 00		834 075 062,45		873 407 289,48		877 731 925,11	
	Субсидии бюджетным учреждениям	015	10	02	501 98 00	610	834 075 062,45		873 407 289,48		877 731 925,11	
	Социальная помощь	015	10	02	505 00 00		5 449 560,81	5 449 560,81				
	Федеральный закон от 24 ноября 1995 года № 181-ФЗ “О социальной защите инвалидов в Российской Федерации”	015	10	02	505 02 00		5 449 560,81	5 449 560,81				
	Обеспечение инвалидов техническими средствами реабилитации, включая изготовление и ремонт протезно-ортопедических изделий	015	10	02	505 02 01		5 449 560,81	5 449 560,81				
	Субсидии бюджетным учреждениям	015	10	02	505 02 01	610	5 449 560,81	5 449 560,81				
	Учреждения социального обслуживания населения	015	10	02	508 00 00		1 894 839 250,49		1 810 827 877,91		1 806 002 083,46	
	Предоставление субсидий автономным учреждениям	015	10	02	508 96 00		10 882 936,00		8 382 936,00		8 382 936,00	
	Субсидии автономным учреждениям	015	10	02	508 96 00	620	10 882 936,00		8 382 936,00		8 382 936,00	
	Предоставление субсидий бюджетным учреждениям	015	10	02	508 98 00		1 280 079 656,34		1 243 250 934,29		1 238 114 298,66	
	Субсидии бюджетным учреждениям	015	10	02	508 98 00	610	1 280 079 656,34		1 243 250 934,29		1 238 114 298,66	
	Обеспечение выполнения функций казенных учреждений	015	10	02	508 99 00		603 876 658,15		559 194 007,62		559 504 848,80	
	Расходы на выплаты персоналу казенных учреждений	015	10	02	508 99 00	110	461 958 822,14		448 153 538,24		448 153 538,24	
	Иные закупки товаров, работ и услуг для государственных нужд	015	10	02	508 99 00	220	138 712 954,70		105 704 654,83		106 015 496,01	
	Уплата налогов, сборов и иных обязательных платежей в бюджетную систему Российской Федерации	015	10	02	508 99 00	850	3 204 881,31		5 335 814,55		5 335 814,55	
	Региональные целевые программы	015	10	02	522 00 00		130 611 958,64		439 433 094,52		99 545 000,00	
	Долгосрочная целевая программа Омской области “Семья и демография Омской области (2010 – 2014 годы)”	015	10	02	522 15 00		3 730 000,00		12 650 000,00		3 650 000,00	

1	2	3	4	5	6	7	8	9	10	11	12	13
	Реализация мероприятий долгосрочных целевых программ Омской области	015	10	02	522 15 99		3 730 000,00		12 650 000,00		3 650 000,00	
	Иные закупки товаров, работ и услуг для государственных нужд	015	10	02	522 15 99	220			12 000 000,00		3 000 000,00	
	Субсидии бюджетным учреждениям	015	10	02	522 15 99	610	3 730 000,00		650 000,00		650 000,00	
	Долгосрочная целевая программа Омской области “Доступная среда” на 2011 – 2015 годы	015	10	02	522 24 00		112 641 958,64		187 439 200,00		95 895 000,00	
	Строительство в с. Алексеевка Любинского района жилого корпуса на 100 мест с приемно-карантинным отделением, изолятором и лечебным комплексом бюджетного стационарного учреждения социального обслуживания Омской области “Драгунский психоневрологический интернат”	015	10	02	522 24 20		260 000,00		89 066 200,00			
	Бюджетные инвестиции в объекты государственной собственности государственным учреждениям	015	10	02	522 24 20	410	260 000,00		89 066 200,00			
	Строительство спального корпуса на 150 мест в бюджетном стационарном учреждении социального обслуживания Омской области “Атакский психоневрологический интернат”, пос. Атак Тарского района	015	10	02	522 24 21		45 115 580,00					
	Бюджетные инвестиции в объекты государственной собственности государственным учреждениям	015	10	02	522 24 21	410	45 115 580,00					
	Создание центра реабилитации инвалидов	015	10	02	522 24 23		3 080 340,00					
	Бюджетные инвестиции в объекты государственной собственности государственным учреждениям	015	10	02	522 24 23	410	3 080 340,00					
	Строительство столовой на 100 мест и изолятора в бюджетном стационарном учреждении социального обслуживания Омской области “Атакский психоневрологический интернат”, пос. Атак Тарского района	015	10	02	522 24 24				34 000 000,00		61 000 000,00	
	Бюджетные инвестиции в объекты государственной собственности государственным учреждениям	015	10	02	522 24 24	410			34 000 000,00		61 000 000,00	
	Строительство банно-прачечного комплекса в бюджетном стационарном учреждении социального обслуживания Омской области “Атакский психоневрологический интернат”, пос. Атак Тарского района	015	10	02	522 24 25				45 000 000,00			
	Бюджетные инвестиции в объекты государственной собственности государственным учреждениям	015	10	02	522 24 25	410			45 000 000,00			
	Реконструкция спального корпуса № 4 под душевое отделение с постирочной и переходом в бюджетном учреждении Омской области “Реабилитационный центр для детей и подростков с ограниченными возможностями”, д.п. Чернолучинский Омского района	015	10	02	522 24 26		18 571 470,00					
	Бюджетные инвестиции в объекты государственной собственности государственным учреждениям	015	10	02	522 24 26	410	18 571 470,00					
	Строительство жилого корпуса на 100 мест со столовой, спортивным и культурно-досуговым блоками в автономном стационарном учреждении социального обслуживания Омской области “Омский психоневрологический интернат”	015	10	02	522 24 31		15 300 000,00					
	Бюджетные инвестиции в объекты государственной собственности государственным учреждениям	015	10	02	522 24 31	410	15 300 000,00					
	Строительство административного корпуса с приемно-карантинным отделением в автономном стационарном учреждении социального обслуживания Омской области “Омский психоневрологический интернат”	015	10	02	522 24 32		5 700 000,00					
	Бюджетные инвестиции в объекты государственной собственности государственным учреждениям	015	10	02	522 24 32	410	5 700 000,00					
	Строительство спального корпуса в бюджетном учреждении Омской области “Реабилитационный центр для детей и подростков с ограниченными возможностями”, д.п. Чернолучинский Омского района	015	10	02	522 24 33		7 800 000,00					
	Бюджетные инвестиции в объекты государственной собственности государственным учреждениям	015	10	02	522 24 33	410	7 800 000,00					
	Реализация мероприятий долгосрочных целевых программ Омской области	015	10	02	522 24 99		16 814 568,64		19 373 000,00		34 895 000,00	
	Субсидии бюджетным учреждениям	015	10	02	522 24 99	610	16 814 568,64		19 373 000,00		34 895 000,00	
	Долгосрочная целевая программа Омской области “Старшее поколение” на 2011 – 2015 годы	015	10	02	522 27 00		14 240 000,00		239 343 894,52			
	Реконструкция здания железнодорожной больницы под размещение бюджетного стационарного учреждения социального обслуживания Омской области “Исилькульский дом-интернат для престарелых и инвалидов”	015	10	02	522 27 20		4 740 000,00		230 448 200,00			
	Бюджетные инвестиции в объекты государственной собственности государственным учреждениям	015	10	02	522 27 20	410	4 740 000,00		230 448 200,00			
	Строительство жилого корпуса в бюджетном стационарном учреждении социального обслуживания Омской области “Нежинский геронтологический центр”	015	10	02	522 27 24		9 000 000,00					
	Бюджетные инвестиции в объекты государственной собственности государственным учреждениям	015	10	02	522 27 24	410	9 000 000,00					
	Реализация мероприятий долгосрочных целевых программ Омской области	015	10	02	522 27 99		500 000,00		8 895 694,52			
	Субсидии бюджетным учреждениям	015	10	02	522 27 99	610	500 000,00		8 895 694,52			
	Социальное обеспечение населения	015	10	03			6 629 959 681,44	1 807 487 261,44	6 980 914 340,00	1 486 206 600,00	7 251 424 065,10	1 559 533 900,00
	Реализация государственных функций, связанных с общегосударственным управлением	015	10	03	092 00 00		11 000 000,00					
	Программа “Энергосбережение и повышение энергетической эффективности на период до 2020 года”	015	10	03	092 34 00		11 000 000,00					
	Предоставление мер социальной поддержки малоимущим гражданам по установке приборов учета коммунальных услуг	015	10	03	092 34 04		11 000 000,00					
	Публичные нормативные социальные выплаты гражданам	015	10	03	092 34 04	310	11 000 000,00					
	Социальная помощь	015	10	03	505 00 00		6 551 907 181,44	1 807 487 261,44	6 899 774 360,00	1 486 206 600,00	7 156 319 955,10	1 559 533 900,00
	Федеральный закон от 24 ноября 1995 года № 181-ФЗ “О социальной защите инвалидов в Российской Федерации”	015	10	03	505 02 00		346 547 241,79	346 547 241,79				
	Обеспечение инвалидов техническими средствами реабилитации, включая изготовление и ремонт протезно-ортопедических изделий	015	10	03	505 02 01		346 547 241,79	346 547 241,79				
	Публичные нормативные социальные выплаты гражданам	015	10	03	505 02 01	310	20 000 000,00	20 000 000,00				
	Социальные выплаты гражданам, кроме публичных нормативных социальных выплат	015	10	03	505 02 01	320	326 547 241,79	326 547 241,79				
	Федеральный закон от 17 июля 1999 года № 178-ФЗ “О государственной социальной помощи”	015	10	03	505 03 00		64 460 317,21	64 460 317,21				
	Оказание государственной социальной помощи отдельным категориям граждан в части оплаты санаторно-курортного лечения, а также проезда на междугородном транспорте к месту лечения и обратно	015	10	03	505 03 01		64 460 317,21	64 460 317,21				
	Публичные нормативные социальные выплаты гражданам	015	10	03	505 03 01	310	1 100 000,00	1 100 000,00				
	Социальные выплаты гражданам, кроме публичных нормативных социальных выплат	015	10	03	505 03 01	320	63 360 317,21	63 360 317,21				
	Закон Российской Федерации от 15 января 1993 года № 4301-1 “О статусе Героев Советского Союза, Героев Российской Федерации и полных кавалеров ордена Славы”	015	10	03	505 08 00		123 395,00	123 395,00				
	Социальная поддержка Героев Советского Союза, Героев Российской Федерации и полных кавалеров ордена Славы	015	10	03	505 08 02		123 395,00	123 395,00				
	Публичные нормативные социальные выплаты гражданам	015	10	03	505 08 02	310	123 395,00	123 395,00				

1	2	3	4	5	6	7	8	9	10	11	12	13
	Федеральный закон от 9 января 1997 года № 5-ФЗ “О предоставлении социальных гарантий Героям Социалистического Труда и полным кавалерам ордена Трудовой Славы”	015	10	03	505 09 00		165 901,00	165 901,00				
	Социальная поддержка Героев Социалистического Труда и полных кавалеров ордена Трудовой Славы	015	10	03	505 09 02		165 901,00	165 901,00				
	Социальные выплаты гражданам, кроме публичных нормативных социальных выплат	015	10	03	505 09 02	320	165 901,00	165 901,00				
	Единовременное пособие беременной жене военнослужащего, проходящего военную службу по призыву, а также ежемесячное пособие на ребенка военнослужащего, проходящего военную службу по призыву	015	10	03	505 19 00		56 849 406,44	56 849 406,44	52 072 300,00	52 072 300,00	55 700 200,00	55 700 200,00
	Публичные нормативные социальные выплаты гражданам	015	10	03	505 19 00	310	56 849 406,44	56 849 406,44	52 072 300,00	52 072 300,00	55 700 200,00	55 700 200,00
	Федеральный закон от 12 января 1996 года № 8-ФЗ “О погребении и похоронном деле”	015	10	03	505 22 00		21 200 000,00		24 880 900,00		25 592 300,00	
	Выплата социального пособия на погребение и возмещение расходов по гарантированному перечню услуг по погребению за счет бюджетов субъектов Российской Федерации	015	10	03	505 22 05		21 200 000,00		24 880 900,00		25 592 300,00	
	Публичные нормативные социальные выплаты гражданам	015	10	03	505 22 05	310	19 100 000,00		22 458 500,00		23 169 900,00	
	Социальные выплаты гражданам, кроме публичных нормативных социальных выплат	015	10	03	505 22 05	320	2 100 000,00		2 422 400,00		2 422 400,00	
	Закон Российской Федерации от 9 июня 1993 года № 5142-1 “О донорстве крови и ее компонентов”	015	10	03	505 29 00		118 679 300,00	118 679 300,00	125 214 200,00	125 214 200,00	131 472 100,00	131 472 100,00
	Обеспечение мер социальной поддержки для лиц, награжденных знаком “Почетный донор СССР”, “Почетный донор России”	015	10	03	505 29 01		118 679 300,00	118 679 300,00	125 214 200,00	125 214 200,00	131 472 100,00	131 472 100,00
	Публичные нормативные социальные выплаты гражданам	015	10	03	505 29 01	310	117 025 000,00	117 025 000,00	123 514 200,00	123 514 200,00	131 472 100,00	131 472 100,00
	Социальные выплаты гражданам, кроме публичных нормативных социальных выплат	015	10	03	505 29 01	320	1 654 300,00	1 654 300,00	1 700 000,00	1 700 000,00		
	Меры социальной поддержки граждан	015	10	03	505 33 00		1 182 623 200,00		1 211 121 540,00		1 209 763 540,00	
	Социальная поддержка граждан, имеющих детей, и беременных женщин	015	10	03	505 33 01		75 100 000,00		75 100 000,00		75 100 000,00	
	Публичные нормативные социальные выплаты гражданам	015	10	03	505 33 01	310	75 100 000,00		75 100 000,00		75 100 000,00	
	Социальная поддержка граждан за выдающиеся достижения и особые заслуги перед Омской областью	015	10	03	505 33 02		30 517 500,00		31 117 500,00		31 117 500,00	
	Публичные нормативные социальные выплаты гражданам	015	10	03	505 33 02	310	30 517 500,00		31 117 500,00		31 117 500,00	
	Ежемесячная выплата к пенсии отдельным категориям граждан и прочие компенсационные выплаты	015	10	03	505 33 03		20 100 000,00		26 100 000,00		26 100 000,00	
	Публичные нормативные социальные выплаты гражданам	015	10	03	505 33 03	310	20 100 000,00		26 100 000,00		26 100 000,00	
	Ежемесячные компенсационные выплаты на питание гражданам, подвергшимся воздействию радиации вследствие радиационных катастроф и ядерных испытаний	015	10	03	505 33 04		24 459 900,00		16 593 900,00		16 593 900,00	
	Публичные нормативные социальные выплаты гражданам	015	10	03	505 33 04	310	24 459 900,00		16 593 900,00		16 593 900,00	
	Государственная социальная помощь малоимущим, материальная помощь гражданам, оказавшимся в трудной жизненной ситуации, и иная материальная помощь отдельным категориям граждан, в том числе единовременная материальная помощь неработающим пенсионерам, являющимся получателями трудовых пенсий по старости и по инвалидности	015	10	03	505 33 05		85 600 000,00		85 500 000,00		85 500 000,00	
	Публичные нормативные социальные выплаты гражданам	015	10	03	505 33 05	310	85 600 000,00		85 500 000,00		85 500 000,00	
	Ежемесячная денежная выплата донорам Омской области	015	10	03	505 33 06		900 000,00		900 000,00		900 000,00	
	Публичные нормативные социальные выплаты гражданам	015	10	03	505 33 06	310	900 000,00		900 000,00		900 000,00	
	Социальная поддержка отдельных категорий граждан по обеспечению протезными изделиями	015	10	03	505 33 15		150 000,00		150 000,00		150 000,00	
	Социальные выплаты гражданам, кроме публичных нормативных социальных выплат	015	10	03	505 33 15	320	150 000,00		150 000,00		150 000,00	
	Ежемесячная денежная выплата многодетным семьям	015	10	03	505 33 18		61 520 000,00		61 520 000,00		61 520 000,00	
	Публичные нормативные социальные выплаты гражданам	015	10	03	505 33 18	310	61 520 000,00		61 520 000,00		61 520 000,00	
	Предоставление мер социальной поддержки по оплате жилищно-коммунальных услуг инвалидам, Героям Социалистического Труда, Почетным гражданам Омской области, оплата услуг вневедомственной охраны Почетным гражданам Омской области	015	10	03	505 33 20		1 736 900,00		1 736 900,00		1 736 900,00	
	Публичные нормативные социальные выплаты гражданам	015	10	03	505 33 20	310	1 726 900,00		1 726 900,00		1 726 900,00	
	Социальные выплаты гражданам, кроме публичных нормативных социальных выплат	015	10	03	505 33 20	320	10 000,00		10 000,00		10 000,00	
	Предоставление мер социальной поддержки по оплате жилищно-коммунальных услуг работникам образовательных учреждений, пенсионерам, уволенным в связи с выходом на пенсию из образовательных учреждений	015	10	03	505 33 21		447 581 460,00		487 115 800,00		485 757 800,00	
	Публичные нормативные социальные выплаты гражданам	015	10	03	505 33 21	310	447 581 460,00		487 115 800,00		485 757 800,00	
	Обеспечение слуховыми аппаратами отдельных категорий граждан	015	10	03	505 33 22		2 800 000,00		3 230 000,00		3 230 000,00	
	Публичные нормативные социальные выплаты гражданам	015	10	03	505 33 22	310	800 000,00		230 000,00		230 000,00	
	Социальные выплаты гражданам, кроме публичных нормативных социальных выплат	015	10	03	505 33 22	320	2 000 000,00		3 000 000,00		3 000 000,00	
	Предоставление мер социальной поддержки по оплате жилищно-коммунальных услуг многодетным семьям	015	10	03	505 33 23		170 159 100,00		170 159 100,00		170 159 100,00	
	Публичные нормативные социальные выплаты гражданам	015	10	03	505 33 23	310	170 159 100,00		170 159 100,00		170 159 100,00	
	Меры социальной поддержки граждан по оформлению документов на индивидуальные жилые дома и земельные участки под ними	015	10	03	505 33 24		250 000,00		250 000,00		250 000,00	
	Публичные нормативные социальные выплаты гражданам	015	10	03	505 33 24	310	250 000,00		250 000,00		250 000,00	
	Областной материнский (семейный) капитал	015	10	03	505 33 30		24 000 000,00		24 000 000,00		24 000 000,00	
	Публичные нормативные социальные выплаты гражданам	015	10	03	505 33 30	310	24 000 000,00		24 000 000,00		24 000 000,00	
	Предоставление мер социальной поддержки по оплате жилищно-коммунальных услуг работникам государственных учреждений здравоохранения, а также неработающим пенсионерам, уволенным из таких учреждений	015	10	03	505 33 33		73 099 840,00		73 099 840,00		73 099 840,00	
	Публичные нормативные социальные выплаты гражданам	015	10	03	505 33 33	310	73 099 840,00		73 099 840,00		73 099 840,00	
	Предоставление мер социальной поддержки по оплате жилищно-коммунальных услуг работникам государственных учреждений культуры, а также неработающим пенсионерам, уволенным из таких учреждений	015	10	03	505 33 34		31 328 500,00		31 328 500,00		31 328 500,00	
	Публичные нормативные социальные выплаты гражданам	015	10	03	505 33 34	310	31 328 500,00		31 328 500,00		31 328 500,00	
	Предоставление мер социальной поддержки отдельным категориям граждан по проведению технического осмотра принадлежащих им транспортных средств	015	10	03	505 33 36		12 000 000,00		20 000 000,00		20 000 000,00	
	Публичные нормативные социальные выплаты гражданам	015	10	03	505 33 36	310	1 000 000,00		1 000 000,00		1 000 000,00	

1	2	3	4	5	6			7	8	9	10	11	12	13
	Социальные выплаты гражданам, кроме публичных нормативных социальных выплат	015	10	03	505	33	36	320			19 000 000,00		19 000 000,00	
	Субсидии юридическим лицам (за исключением субсидий государственным учреждениям), индивидуальным предпринимателям, физическим лицам – производителям товаров, работ, услуг	015	10	03	505	33	36	810	11 000 000,00					
	Доплата к трудовой пенсии лицам, замещавшим отдельные муниципальные должности в Омской области	015	10	03	505	33	37		5 220 000,00		5 220 000,00		5 220 000,00	
	Публичные нормативные социальные выплаты гражданам	015	10	03	505	33	37	310	5 220 000,00		5 220 000,00		5 220 000,00	
	Предоставление мер социальной поддержки гражданам, проживающим на территории Омской области, по оплате коммунальных услуг	015	10	03	505	33	38		100 000,00					
	Публичные нормативные социальные выплаты гражданам	015	10	03	505	33	38	310	100 000,00					
	Предоставление мер социальной поддержки по оплате жилого помещения и коммунальных услуг работникам государственных учреждений социальной защиты населения Омской области, а также неработающим пенсионерам, уволенным из указанных учреждений	015	10	03	505	33	39		98 000 000,00		98 000 000,00		98 000 000,00	
	Публичные нормативные социальные выплаты гражданам	015	10	03	505	33	39	310	98 000 000,00		98 000 000,00		98 000 000,00	
	Предоставление мер социальной защиты лицам, замещавшим государственные должности Омской области	015	10	03	505	33	40		18 000 000,00					
	Социальные выплаты гражданам, кроме публичных нормативных социальных выплат	015	10	03	505	33	40	320	18 000 000,00					
	Обеспечение равной доступности услуг общественного транспорта на территории соответствующего субъекта Российской Федерации для отдельных категорий граждан, оказание мер социальной поддержки которым относится к ведению Российской Федерации и субъектов Российской Федерации	015	10	03	505	37	00		693 300 000,00		719 517 470,00		732 884 555,10	
	Социальные выплаты гражданам, кроме публичных нормативных социальных выплат	015	10	03	505	37	00	320	693 300 000,00		719 517 470,00		732 884 555,10	
	Федеральный закон от 17 сентября 1998 года № 157-ФЗ “Об иммунопрофилактике инфекционных болезней”	015	10	03	505	44	00		260 000,00	260 000,00	260 000,00	260 000,00	260 000,00	260 000,00
	Государственные единовременные пособия и ежемесячные денежные компенсации гражданам при возникновении поствакцинальных осложнений	015	10	03	505	44	01		260 000,00	260 000,00	260 000,00	260 000,00	260 000,00	260 000,00
	Публичные нормативные социальные выплаты гражданам	015	10	03	505	44	01	310	260 000,00	260 000,00	260 000,00	260 000,00	260 000,00	260 000,00
	Выплаты инвалидам компенсаций страховых премий по договорам обязательного страхования гражданской ответственности владельцев транспортных средств	015	10	03	505	45	00		783 200,00	783 200,00	783 200,00	783 200,00	783 200,00	783 200,00
	Публичные нормативные социальные выплаты гражданам	015	10	03	505	45	00	310	783 200,00	783 200,00	783 200,00	783 200,00	783 200,00	783 200,00
	Оплата жилищно-коммунальных услуг отдельным категориям граждан	015	10	03	505	46	00		1 219 618 500,00	1 219 618 500,00	1 307 876 900,00	1 307 876 900,00	1 371 318 400,00	1 371 318 400,00
	Публичные нормативные социальные выплаты гражданам	015	10	03	505	46	00	310	1 219 618 500,00	1 219 618 500,00	1 307 876 900,00	1 307 876 900,00	1 371 318 400,00	1 371 318 400,00
	Предоставление гражданам субсидий на оплату жилого помещения и коммунальных услуг	015	10	03	505	48	00		260 030 000,00		422 272 520,00		489 770 330,00	
	Публичные нормативные социальные выплаты гражданам	015	10	03	505	48	00	310	260 030 000,00		422 272 520,00		489 770 330,00	
	Реализация мер социальной поддержки отдельных категорий граждан	015	10	03	505	55	00		2 587 266 720,00		3 035 775 330,00		3 138 775 330,00	
	Ежемесячное пособие на ребенка	015	10	03	505	55	10		735 051 000,00		740 050 000,00		740 050 000,00	
	Публичные нормативные социальные выплаты гражданам	015	10	03	505	55	10	310	735 051 000,00		740 050 000,00		740 050 000,00	
	Ежемесячная денежная выплата ветеранам труда	015	10	03	505	55	21		380 150 000,00		434 183 400,00		437 183 400,00	
	Публичные нормативные социальные выплаты гражданам	015	10	03	505	55	21	310	380 150 000,00		434 183 400,00		437 183 400,00	
	Ежемесячная денежная выплата ветеранам Омской области	015	10	03	505	55	22		205 964 540,00		396 929 080,00		396 929 080,00	
	Публичные нормативные социальные выплаты гражданам	015	10	03	505	55	22	310	205 964 540,00		396 929 080,00		396 929 080,00	
	Предоставление мер социальной поддержки по оплате жилищно-коммунальных услуг ветеранам труда	015	10	03	505	55	23		1 000 362 880,00		1 166 759 720,00		1 266 759 720,00	
	Публичные нормативные социальные выплаты гражданам	015	10	03	505	55	23	310	1 000 362 880,00		1 166 759 720,00		1 266 759 720,00	
	Ежемесячная денежная выплата труженикам тыла	015	10	03	505	55	24		85 500 000,00		103 380 710,00		103 380 710,00	
	Публичные нормативные социальные выплаты гражданам	015	10	03	505	55	24	310	85 500 000,00		103 380 710,00		103 380 710,00	
	Ежемесячная денежная выплата реабилитированным лицам и лицам, пострадавшим от политических репрессий	015	10	03	505	55	31		51 876 900,00		58 662 820,00		58 662 820,00	
	Публичные нормативные социальные выплаты гражданам	015	10	03	505	55	31	310	51 876 900,00		58 662 820,00		58 662 820,00	
	Предоставление мер социальной поддержки по оплате жилищно-коммунальных услуг реабилитированным лицам и лицам, признанным пострадавшими от политических репрессий	015	10	03	505	55	32		128 161 400,00		135 609 600,00		135 609 600,00	
	Публичные нормативные социальные выплаты гражданам	015	10	03	505	55	32	310	128 161 400,00		135 609 600,00		135 609 600,00	
	Компенсация затрат, связанных с установкой телефона реабилитированным лицам	015	10	03	505	55	33		200 000,00		200 000,00		200 000,00	
	Публичные нормативные социальные выплаты гражданам	015	10	03	505	55	33	310	200 000,00		200 000,00		200 000,00	
	Реализация государственных функций в области социальной политики	015	10	03	514	00	00		65 252 500,00		76 868 980,00		89 175 110,00	
	Мероприятия в области социальной политики	015	10	03	514	01	00		630 000,00		605 000,00		655 500,00	
	Иные закупки товаров, работ и услуг для государственных нужд	015	10	03	514	01	00	220	630 000,00		605 000,00		655 500,00	
	Оплата услуг по доставке и пересылке гражданам ежемесячных денежных выплат и выплат социального характера	015	10	03	514	04	00		64 622 500,00		76 263 980,00		88 519 610,00	
	Социальные выплаты гражданам, кроме публичных нормативных социальных выплат	015	10	03	514	04	00	320	64 622 500,00		76 263 980,00		88 519 610,00	
	Региональные целевые программы	015	10	03	522	00	00		1 800 000,00		4 271 000,00		5 929 000,00	
	Долгосрочная целевая программа Омской области “Семья и демография Омской области (2010 – 2014 годы)”	015	10	03	522	15	00				2 071 000,00		3 429 000,00	
	Реализация мероприятий долгосрочных целевых программ Омской области	015	10	03	522	15	99				2 071 000,00		3 429 000,00	
	Субсидии бюджетным учреждениям	015	10	03	522	15	99	610			2 071 000,00		3 429 000,00	
	Долгосрочная целевая программа Омской области “Электронное Правительство Омской области (2010 – 2015 годы)”	015	10	03	522	17	00		500 000,00		700 000,00		500 000,00	
	Реализация мероприятий долгосрочных целевых программ Омской области	015	10	03	522	17	99		500 000,00		700 000,00		500 000,00	
	Иные закупки товаров, работ и услуг для государственных нужд	015	10	03	522	17	99	220	500 000,00		700 000,00		500 000,00	
	Долгосрочная целевая программа Омской области “Доступная среда” на 2011 – 2015 годы	015	10	03	522	24	00		1 300 000,00		1 500 000,00		2 000 000,00	
	Реализация мероприятий долгосрочных целевых программ Омской области	015	10	03	522	24	99		1 300 000,00		1 500 000,00		2 000 000,00	
	Иные закупки товаров, работ и услуг для государственных нужд	015	10	03	522	24	99	220	1 300 000,00		1 500 000,00		2 000 000,00	
	Охрана семьи и детства	015	10	04					11 955 300,00	11 955 300,00	12 819 200,00	12 819 200,00	13 685 900,00	13 685 900,00
	Социальная помощь	015	10	04	505	00	00		11 518 200,00	11 518 200,00	12 382 100,00	12 382 100,00	13 248 800,00	13 248 800,00
	Федеральный закон от 19 мая 1995 года № 81-ФЗ “О государственных пособиях гражданам, имеющим детей”	015	10	04	505	05	00		11 518 200,00	11 518 200,00	12 382 100,00	12 382 100,00	13 248 800,00	13 248 800,00

1	2	3	4	5	6	7	8	9	10	11	12	13
	Выплата единовременного пособия при всех формах устройства детей, лишенных родительского попечения, в семью	015	10	04	505 05 02		11 518 200,00	11 518 200,00	12 382 100,00	12 382 100,00	13 248 800,00	13 248 800,00
	Публичные нормативные социальные выплаты гражданам	015	10	04	505 05 02	310	11 518 200,00	11 518 200,00	12 382 100,00	12 382 100,00	13 248 800,00	13 248 800,00
	Мероприятия по борьбе с беспризорностью, по опеке и попечительству	015	10	04	511 00 00		437 100,00	437 100,00	437 100,00	437 100,00	437 100,00	437 100,00
	Перевозка несовершеннолетних, самовольно ушедших из семей, детских домов, школ-интернатов, специальных учебно-воспитательных и иных детских учреждений	015	10	04	511 02 00		437 100,00	437 100,00	437 100,00	437 100,00	437 100,00	437 100,00
	Иные закупки товаров, работ и услуг для государственных нужд	015	10	04	511 02 00	220	437 100,00	437 100,00	437 100,00	437 100,00	437 100,00	437 100,00
	Другие вопросы в области социальной политики	015	10	06			291 177 991,29	29 457 156,19	330 927 157,46		284 633 353,02	
	Руководство и управление в сфере установленных функций органов государственной власти субъектов Российской Федерации	015	10	06	002 00 00		244 629 356,10		243 932 057,46		244 313 239,68	
	Центральный аппарат	015	10	06	002 04 00		132 978 714,86		133 244 726,61		133 625 908,83	
	Расходы на выплаты персоналу государственных органов	015	10	06	002 04 00	120	101 717 971,60		101 682 971,60		101 682 971,60	
	Иные закупки товаров, работ и услуг для государственных нужд	015	10	06	002 04 00	220	29 381 824,89		28 825 595,01		29 206 777,23	
	Уплата налогов, сборов и иных обязательных платежей в бюджетную систему Российской Федерации	015	10	06	002 04 00	850	1 878 918,37		2 736 160,00		2 736 160,00	
	Территориальные органы	015	10	06	002 15 00		111 650 641,24		110 687 330,85		110 687 330,85	
	Расходы на выплаты персоналу государственных органов	015	10	06	002 15 00	120	98 922 552,40		98 922 552,40		98 922 552,40	
	Иные закупки товаров, работ и услуг для государственных нужд	015	10	06	002 15 00	220	9 700 760,60		7 758 612,99		7 758 612,99	
	Уплата налогов, сборов и иных обязательных платежей в бюджетную систему Российской Федерации	015	10	06	002 15 00	850	3 027 328,24		4 006 165,46		4 006 165,46	
	Реализация государственных функций, связанных с общегосударственным управлением	015	10	06	092 00 00		62 949,00					
	Программа “Энергосбережение и повышение энергетической эффективности на период до 2020 года”	015	10	06	092 34 00		62 949,00					
	Реализация мероприятий программы “Энергосбережение и повышение энергетической эффективности на период до 2020 года”	015	10	06	092 34 99		62 949,00					
	Иные закупки товаров, работ и услуг для государственных нужд	015	10	06	092 34 99	220	62 949,00					
	Социальная помощь	015	10	06	505 00 00		14 039 156,19	14 039 156,19				
	Федеральный закон от 24 ноября 1995 года № 181-ФЗ “О социальной защите инвалидов в Российской Федерации”	015	10	06	505 02 00		14 039 156,19	14 039 156,19				
	Обеспечение инвалидов техническими средствами реабилитации, включая изготовление и ремонт протезно-ортопедических изделий	015	10	06	505 02 01		14 039 156,19	14 039 156,19				
	Расходы на выплаты персоналу государственных органов	015	10	06	505 02 01	120	4 070 757,00	4 070 757,00				
	Иные закупки товаров, работ и услуг для государственных нужд	015	10	06	505 02 01	220	9 968 399,19	9 968 399,19				
	Реализация государственных функций в области социальной политики	015	10	06	514 00 00		17 852 530,00	15 418 000,00	3 953 100,00		4 358 400,00	
	Мероприятия в области социальной политики	015	10	06	514 01 00		2 434 530,00		3 953 100,00		4 358 400,00	
	Иные закупки товаров, работ и услуг для государственных нужд	015	10	06	514 01 00	220	2 434 530,00		3 953 100,00		4 358 400,00	
	Мероприятия по поддержке социально ориентированных некоммерческих организаций	015	10	06	514 20 00		15 418 000,00	15 418 000,00				
	Субсидии некоммерческим организациям (за исключением государственных учреждений)	015	10	06	514 20 00	630	15 418 000,00	15 418 000,00				
	Региональные целевые программы	015	10	06	522 00 00		14 594 000,00		83 042 000,00		35 961 713,34	
	Долгосрочная целевая программа Омской области “Профилактика правонарушений и наркомании в Омской области (2010 – 2014 годы)”	015	10	06	522 07 00				400 000,00			
	Реализация мероприятий долгосрочных целевых программ Омской области	015	10	06	522 07 99				400 000,00			
	Иные закупки товаров, работ и услуг для государственных нужд	015	10	06	522 07 99	220			400 000,00			
	Долгосрочная целевая программа Омской области “Семья и демография Омской области (2010 – 2014 годы)”	015	10	06	522 15 00		1 000 000,00		3 406 000,00		2 930 000,00	
	Реализация мероприятий долгосрочных целевых программ Омской области	015	10	06	522 15 99		1 000 000,00		3 406 000,00		2 930 000,00	
	Иные закупки товаров, работ и услуг для государственных нужд	015	10	06	522 15 99	220	1 000 000,00		3 406 000,00		2 930 000,00	
	Долгосрочная целевая программа Омской области “Доступная среда” на 2011 – 2015 годы	015	10	06	522 24 00		216 000,00		63 408 000,00		18 353 713,34	
	Реализация мероприятий долгосрочных целевых программ Омской области	015	10	06	522 24 99		216 000,00		63 408 000,00		18 353 713,34	
	Иные закупки товаров, работ и услуг для государственных нужд	015	10	06	522 24 99	220	216 000,00		63 408 000,00		18 353 713,34	
	Долгосрочная целевая программа Омской области “Старшее поколение” на 2011 – 2015 годы	015	10	06	522 27 00		878 000,00		2 328 000,00		1 178 000,00	
	Реализация мероприятий долгосрочных целевых программ Омской области	015	10	06	522 27 99		878 000,00		2 328 000,00		1 178 000,00	
	Иные закупки товаров, работ и услуг для государственных нужд	015	10	06	522 27 99	220	878 000,00		2 328 000,00		1 178 000,00	
	Долгосрочная целевая программа Омской области “Поддержка социально ориентированных некоммерческих организаций Омской области (2011 – 2015 годы)”	015	10	06	522 29 00		12 500 000,00		13 500 000,00		13 500 000,00	
	Реализация мероприятий долгосрочных целевых программ Омской области	015	10	06	522 29 99		12 500 000,00		13 500 000,00		13 500 000,00	
	Субсидии некоммерческим организациям (за исключением государственных учреждений)	015	10	06	522 29 99	630	12 500 000,00		13 500 000,00		13 500 000,00	
15	Министерство финансов Омской области	016					4 187 030 044,92	1 220 517 755,00	5 172 438 245,98	1 200 673 455,00	5 662 283 960,89	1 201 694 155,00
	Общегосударственные вопросы	016	01	00			332 505 544,92	21 300 000,00	947 575 760,98		1 375 714 865,89	
	Обеспечение деятельности финансовых, налоговых и таможенных органов и органов финансового (финансово-бюджетного) надзора	016	01	06			218 952 816,92	21 300 000,00	215 068 115,90		215 175 215,84	
	Руководство и управление в сфере установленных функций органов государственной власти субъектов Российской Федерации	016	01	06	002 00 00		170 348 616,92		194 463 915,90		194 571 015,84	
	Центральный аппарат	016	01	06	002 04 00		170 348 616,92		194 463 915,90		194 571 015,84	
	Расходы на выплаты персоналу государственных органов	016	01	06	002 04 00	120	121 857 117,29		121 857 117,29		121 857 117,29	
	Иные закупки товаров, работ и услуг для государственных нужд	016	01	06	002 04 00	220	48 086 499,63		72 201 798,61		72 308 898,55	
	Уплата налогов, сборов и иных обязательных платежей в бюджетную систему Российской Федерации	016	01	06	002 04 00	850	405 000,00		405 000,00		405 000,00	
	Иные безвозмездные и безвозвратные перечисления	016	01	06	520 00 00		28 000 000,00	21 300 000,00				
	Реализация региональных программ повышения эффективности бюджетных расходов	016	01	06	520 24 00		28 000 000,00	21 300 000,00				
	Развитие информационной системы управления финансами Омской области	016	01	06	520 24 01		28 000 000,00	21 300 000,00				
	Иные закупки товаров, работ и услуг для государственных нужд	016	01	06	520 24 01	220	28 000 000,00	21 300 000,00				
	Межбюджетные трансферты	016	01	06	521 00 00		20 604 200,00		20 604 200,00		20 604 200,00	
	Иные межбюджетные трансферты бюджетам бюджетной системы	016	01	06	521 03 00		20 604 200,00		20 604 200,00		20 604 200,00	
	Реализация мероприятий по реформированию бюджетного процесса в муниципальных районах Омской области	016	01	06	521 03 08		20 604 200,00		20 604 200,00		20 604 200,00	
	Иные межбюджетные трансферты	016	01	06	521 03 08	540	20 604 200,00		20 604 200,00		20 604 200,00	

1	2	3	4	5	6	7	8	9	10	11	12	13
	Резервные фонды	016	01	11			77 000 000,00		100 000 000,00		100 000 000,00	
	Резервные фонды	016	01	11	070 00 00		77 000 000,00		100 000 000,00		100 000 000,00	
	Резервный фонд Правительства Омской области	016	01	11	070 04 00		77 000 000,00		100 000 000,00		100 000 000,00	
	Резервные средства	016	01	11	070 04 00	870	77 000 000,00		100 000 000,00		100 000 000,00	
	Другие общегосударственные вопросы	016	01	13			36 552 728,00		632 507 645,08		1 060 539 650,05	
	Реализация государственных функций, связанных с общегосударственным управлением	016	01	13	092 00 00		36 494 128,00		632 443 245,08		1 060 398 550,05	
	Оплата судебных актов по искам о взыскании денежных средств за счет казны Омской области	016	01	13	092 01 00		9 200 000,00		50 000 000,00		50 000 000,00	
	Исполнение судебных актов	016	01	13	092 01 00	830	9 200 000,00		50 000 000,00		50 000 000,00	
	Выполнение других обязательств государства	016	01	13	092 03 00		27 294 128,00		582 443 245,08		1 010 398 550,05	
	Прочие расходы по обязательствам государства	016	01	13	092 03 99		27 294 128,00		582 443 245,08		1 010 398 550,05	
	Иные закупки товаров, работ и услуг для государственных нужд	016	01	13	092 03 99	220	27 294 128,00		582 443 245,08		1 010 398 550,05	
	Региональные целевые программы	016	01	13	522 00 00		58 600,00		64 400,00		141 100,00	
	Долгосрочная целевая программа Омской области “Развитие государственной гражданской службы Омской области (2011 – 2015 годы)”	016	01	13	522 20 00		58 600,00		64 400,00		141 100,00	
	Реализация мероприятий долгосрочных целевых программ Омской области	016	01	13	522 20 99		58 600,00		64 400,00		141 100,00	
	Иные закупки товаров, работ и услуг для государственных нужд	016	01	13	522 20 99	220	58 600,00		64 400,00		141 100,00	
	Национальная оборона	016	02	00			36 924 900,00	36 924 900,00	38 380 600,00	38 380 600,00	39 401 300,00	39 401 300,00
	Мобилизационная и вневойсковая подготовка	016	02	03			36 924 900,00	36 924 900,00	38 380 600,00	38 380 600,00	39 401 300,00	39 401 300,00
	Руководство и управление в сфере установленных функций	016	02	03	001 00 00		36 924 900,00	36 924 900,00	38 380 600,00	38 380 600,00	39 401 300,00	39 401 300,00
	Осуществление первичного воинского учета на территориях, где отсутствуют военные комиссариаты	016	02	03	001 36 00		36 924 900,00	36 924 900,00	38 380 600,00	38 380 600,00	39 401 300,00	39 401 300,00
	Субвенции	016	02	03	001 36 00	530	36 924 900,00	36 924 900,00	38 380 600,00	38 380 600,00	39 401 300,00	39 401 300,00
	Образование	016	07	00			180 000,00		180 000,00		220 000,00	
	Профессиональная подготовка, переподготовка и повышение квалификации	016	07	05			180 000,00		180 000,00		220 000,00	
	Региональные целевые программы	016	07	05	522 00 00		180 000,00		180 000,00		220 000,00	
	Долгосрочная целевая программа Омской области “Развитие государственной гражданской службы Омской области (2011 – 2015 годы)”	016	07	05	522 20 00		180 000,00		180 000,00		220 000,00	
	Реализация мероприятий долгосрочных целевых программ Омской области	016	07	05	522 20 99		180 000,00		180 000,00		220 000,00	
	Иные закупки товаров, работ и услуг для государственных нужд	016	07	05	522 20 99	220	180 000,00		180 000,00		220 000,00	
	Обслуживание государственного и муниципального долга	016	13	00			1 150 000 000,00		1 300 000 000,00		1 300 000 000,00	
	Обслуживание государственного внутреннего и муниципального долга	016	13	01			1 150 000 000,00		1 300 000 000,00		1 300 000 000,00	
	Процентные платежи по долговым обязательствам	016	13	01	065 00 00		1 150 000 000,00		1 300 000 000,00		1 300 000 000,00	
	Процентные платежи по государственному долгу Омской области	016	13	01	065 02 00		1 150 000 000,00		1 300 000 000,00		1 300 000 000,00	
	Обслуживание государственного долга субъекта Российской Федерации	016	13	01	065 02 00	710	1 150 000 000,00		1 300 000 000,00		1 300 000 000,00	
	Межбюджетные трансферты общего характера бюджетам субъектов Российской Федерации и муниципальных образований	016	14	00			2 667 419 600,00	1 162 292 855,00	2 886 301 885,00	1 162 292 855,00	2 946 947 795,00	1 162 292 855,00
	Дотации на выравнивание бюджетной обеспеченности субъектов Российской Федерации и муниципальных образований	016	14	01			1 985 003 803,00	1 162 292 855,00	1 985 129 923,00	1 162 292 855,00	1 985 862 643,00	1 162 292 855,00
	Выравнивание бюджетной обеспеченности	016	14	01	516 00 00		1 985 003 803,00	1 162 292 855,00	1 985 129 923,00	1 162 292 855,00	1 985 862 643,00	1 162 292 855,00
	Выравнивание бюджетной обеспеченности	016	14	01	516 01 00		1 985 003 803,00	1 162 292 855,00	1 985 129 923,00	1 162 292 855,00	1 985 862 643,00	1 162 292 855,00
	Выравнивание бюджетной обеспеченности муниципальных районов (городских округов) из областного фонда финансовой поддержки	016	14	01	516 01 20		1 985 003 803,00	1 162 292 855,00	1 985 129 923,00	1 162 292 855,00	1 985 862 643,00	1 162 292 855,00
	Дотации	016	14	01	516 01 20	510	1 985 003 803,00	1 162 292 855,00	1 985 129 923,00	1 162 292 855,00	1 985 862 643,00	1 162 292 855,00
	Иные дотации	016	14	02			205 827 495,00		379 583 660,00		399 496 850,00	
	Дотации	016	14	02	517 00 00		205 827 495,00		379 583 660,00		399 496 850,00	
	Поддержка мер по обеспечению сбалансированности бюджетов	016	14	02	517 02 00		205 827 495,00		379 583 660,00		399 496 850,00	
	Дотации	016	14	02	517 02 00	510	205 827 495,00		379 583 660,00		399 496 850,00	
	Прочие межбюджетные трансферты общего характера	016	14	03			476 588 302,00		521 588 302,00		561 588 302,00	
	Межбюджетные трансферты	016	14	03	521 00 00		476 588 302,00		521 588 302,00		561 588 302,00	
	Финансовое обеспечение расходных обязательств муниципальных образований, возникающих при выполнении государственных полномочий Российской Федерации, субъектов Российской Федерации, переданных для осуществления органам местного самоуправления в установленном порядке	016	14	03	521 02 00		455 000 000,00		500 000 000,00		540 000 000,00	
	Финансовое обеспечение государственных полномочий по расчету и предоставлению дотаций бюджетам поселений, входящих в состав муниципальных районов Омской области, на выравнивание бюджетной обеспеченности	016	14	03	521 02 08		455 000 000,00		500 000 000,00		540 000 000,00	
	Субвенции	016	14	03	521 02 08	530	455 000 000,00		500 000 000,00		540 000 000,00	
	Иные межбюджетные трансферты бюджетам бюджетной системы	016	14	03	521 03 00		21 588 302,00		21 588 302,00		21 588 302,00	
	Сопровождение программных продуктов муниципальных образований Омской области	016	14	03	521 03 06		21 588 302,00		21 588 302,00		21 588 302,00	
	Иные межбюджетные трансферты	016	14	03	521 03 06	540	21 588 302,00		21 588 302,00		21 588 302,00	
16	Министерство экономики Омской области	017					435 337 621,15	19 864 917,00	263 468 291,78		207 193 096,19	
	Общегосударственные вопросы	017	01	00			88 775 475,97		90 906 418,59		91 042 374,84	
	Международные отношения и международное сотрудничество	017	01	08			1 319 500,00		4 519 500,00		4 519 500,00	
	Международное сотрудничество	017	01	08	030 00 00		1 319 500,00		4 519 500,00		4 519 500,00	
	Международные культурные, научные и информационные связи	017	01	08	030 04 00		1 319 500,00		4 519 500,00		4 519 500,00	
	Иные закупки товаров, работ и услуг для государственных нужд	017	01	08	030 04 00	220	1 319 500,00		4 519 500,00		4 519 500,00	
	Другие общегосударственные вопросы	017	01	13			87 455 975,97		86 386 918,59		86 522 874,84	
	Руководство и управление в сфере установленных функций органов государственной власти субъектов Российской Федерации	017	01	13	002 00 00		83 014 705,97		84 028 618,59		84 087 874,84	
	Центральный аппарат	017	01	13	002 04 00		83 014 705,97		84 028 618,59		84 087 874,84	
	Расходы на выплаты персоналу государственных органов	017	01	13	002 04 00	120	73 441 176,00		73 591 176,00		73 591 176,00	
	Иные закупки товаров, работ и услуг для государственных нужд	017	01	13	002 04 00	220	8 889 814,97		10 303 727,59		10 362 983,84	
	Уплата налогов, сборов и иных обязательных платежей в бюджетную систему Российской Федерации	017	01	13	002 04 00	850	683 715,00		133 715,00		133 715,00	
	Реализация государственных функций, связанных с общегосударственным управлением	017	01	13	092 00 00		2 382 670,00		2 293 900,00		2 293 900,00	
	Выполнение других обязательств государства	017	01	13	092 03 00		2 382 670,00		2 293 900,00		2 293 900,00	
	Прочие расходы по обязательствам государства	017	01	13	092 03 99		2 382 670,00		2 293 900,00		2 293 900,00	
	Иные закупки товаров, работ и услуг для государственных нужд	017	01	13	092 03 99	220	2 382 670,00		2 293 900,00		2 293 900,00	
	Региональные целевые программы	017	01	13	522 00 00		2 058 600,00		64 400,00		141 100,00	
	Долгосрочная целевая программа Омской области “Электронное Правительство Омской области (2010 – 2015 годы)”	017	01	13	522 17 00		2 000 000,00					
	Реализация мероприятий долгосрочных целевых программ Омской области	017	01	13	522 17 99		2 000 000,00					
	Иные закупки товаров, работ и услуг для государственных нужд	017	01	13	522 17 99	220	2 000 000,00					
	Долгосрочная целевая программа Омской области “Развитие государственной гражданской службы Омской области (2011 – 2015 годы)”	017	01	13	522 20 00		58 600,00		64 400,00		141 100,00	
	Реализация мероприятий долгосрочных целевых программ Омской области	017	01	13	522 20 99		58 600,00		64 400,00		141 100,00	
	Иные закупки товаров, работ и услуг для государственных нужд	017	01	13	522 20 99	220	58 600,00		64 400,00		141 100,00	

1	2	3	4	5	6	7	8	9	10	11	12	13
	Национальная экономика	017	04	00			227 326 115,74	8 118 417,00	64 251 970,74		34 746 512,41	
	Общеэкономические вопросы	017	04	01			119 403 200,00		24 603 200,00		24 603 200,00	
	Реализация государственных функций в сфере экономической политики	017	04	01	350 00 00		119 403 200,00		24 603 200,00		24 603 200,00	
	Субсидии на возмещение затрат в связи с производством (реализацией) товаров, выполнением работ, оказанием услуг в сфере экономической политики	017	04	01	350 01 00		119 403 200,00		24 603 200,00		24 603 200,00	
	Субсидии юридическим лицам (за исключением субсидий государственным учреждениям), индивидуальным предпринимателям, физическим лицам – производителям товаров, работ, услуг	017	04	01	350 01 00	810	119 403 200,00		24 603 200,00		24 603 200,00	
	Другие вопросы в области национальной экономики	017	04	12			107 922 915,74	8 118 417,00	39 648 770,74		10 143 312,41	
	Малое и среднее предпринимательство	017	04	12	345 00 00		8 135 427,00	8 118 417,00			10 143 312,41	
	Субсидии на государственную поддержку малого и среднего предпринимательства, включая крестьянские (фермерские) хозяйства	017	04	12	345 01 00		8 118 417,00	8 118 417,00				
	Иные закупки товаров, работ и услуг для государственных нужд	017	04	12	345 01 00	220	3 118 417,00	3 118 417,00				
	Субсидии юридическим лицам (за исключением субсидий государственным учреждениям), индивидуальным предпринимателям, физическим лицам – производителям товаров, работ, услуг	017	04	12	345 01 00	810	5 000 000,00	5 000 000,00				
	Предоставление субсидий бюджетным учреждениям	017	04	12	345 98 00		17 010,00				10 143 312,41	
	Субсидии бюджетным учреждениям	017	04	12	345 98 00	610	17 010,00				10 143 312,41	
	Региональные целевые программы	017	04	12	522 00 00		99 787 488,74		39 648 770,74			
	Долгосрочная целевая программа Омской области “Развитие малого и среднего предпринимательства в Омской области (2009 – 2013 годы)”	017	04	12	522 03 00		99 787 488,74		39 648 770,74			
	Реализация мероприятий долгосрочных целевых программ Омской области, не требующих капитальных затрат	017	04	12	522 03 01		3 000 000,00		2 000 000,00			
	Субсидии	017	04	12	522 03 01	520	3 000 000,00		2 000 000,00			
	Реализация мероприятий долгосрочных целевых программ Омской области	017	04	12	522 03 99		96 787 488,74		37 648 770,74			
	Иные закупки товаров, работ и услуг для государственных нужд	017	04	12	522 03 99	220	7 945 000,00		3 615 000,00			
	Субсидии бюджетным учреждениям	017	04	12	522 03 99	610	10 106 488,74		10 133 770,74			
	Субсидии некоммерческим организациям (за исключением государственных учреждений)	017	04	12	522 03 99	630	27 300 000,00		4 300 000,00			
	Субсидии юридическим лицам (за исключением субсидий государственным учреждениям), индивидуальным предпринимателям, физическим лицам – производителям товаров, работ, услуг	017	04	12	522 03 99	810	51 436 000,00		19 600 000,00			
	Жилищно-коммунальное хозяйство	017	05	00			44 871 929,44		49 492 302,45		14 504 208,94	
	Жилищное хозяйство	017	05	01			30 000 000,00		35 000 000,00			
	Региональные целевые программы	017	05	01	522 00 00		30 000 000,00		35 000 000,00			
	Долгосрочная целевая программа Омской области “Развитие жилищного строительства на территории Омской области (2011 – 2015 годы)”	017	05	01	522 26 00		30 000 000,00		35 000 000,00			
	Строительство многоквартирного жилого дома № 8 (стр.), жилой квартал “Б” на территории жилищного комплекса “Московка-2”, г. Омск	017	05	01	522 26 23		30 000 000,00		35 000 000,00			
	Бюджетные инвестиции в объекты государственной собственности государственным учреждениям	017	05	01	522 26 23	410	30 000 000,00		35 000 000,00			
	Другие вопросы в области жилищно-коммунального хозяйства	017	05	05			14 871 929,44		14 492 302,45		14 504 208,94	
	Учреждения, обеспечивающие предоставление услуг в сфере жилищно-коммунального хозяйства	017	05	05	391 00 00		14 871 929,44		14 492 302,45		14 504 208,94	
	Предоставление субсидий бюджетным учреждениям	017	05	05	391 98 00		14 871 929,44		14 492 302,45		14 504 208,94	
	Субсидии бюджетным учреждениям	017	05	05	391 98 00	610	14 871 929,44		14 492 302,45		14 504 208,94	
	Образование	017	07	00			17 600,00		17 600,00		100 000,00	
	Профессиональная подготовка, переподготовка и повышение квалификации	017	07	05			17 600,00		17 600,00		100 000,00	
	Региональные целевые программы	017	07	05	522 00 00		17 600,00		17 600,00		100 000,00	
	Долгосрочная целевая программа Омской области “Развитие государственной гражданской службы Омской области (2011 – 2015 годы)”	017	07	05	522 20 00		17 600,00		17 600,00		100 000,00	
	Реализация мероприятий долгосрочных целевых программ Омской области	017	07	05	522 20 99		17 600,00		17 600,00		100 000,00	
	Иные закупки товаров, работ и услуг для государственных нужд	017	07	05	522 20 99	220	17 600,00		17 600,00		100 000,00	
	Социальная политика	017	10	00			73 846 500,00	11 746 500,00	58 300 000,00		66 300 000,00	
	Социальное обеспечение населения	017	10	03			73 546 500,00	11 746 500,00	58 000 000,00		66 000 000,00	
	Мероприятия в области образования	017	10	03	436 00 00		26 346 500,00	11 746 500,00	18 000 000,00		21 000 000,00	
	Возмещение части затрат в связи с предоставлением учителям общеобразовательных учреждений ипотечного кредита	017	10	03	436 24 00		26 346 500,00	11 746 500,00	18 000 000,00		21 000 000,00	
	Социальные выплаты гражданам, кроме публичных нормативных социальных выплат	017	10	03	436 24 00	320	26 346 500,00	11 746 500,00	18 000 000,00		21 000 000,00	
	Региональные целевые программы	017	10	03	522 00 00		47 200 000,00		40 000 000,00		45 000 000,00	
	Долгосрочная целевая программа Омской области “Развитие жилищного строительства на территории Омской области (2011 – 2015 годы)”	017	10	03	522 26 00		47 200 000,00		40 000 000,00		45 000 000,00	
	Предоставление семьям компенсации расходов на погашение части ипотечного жилищного кредита (займа) в случае рождения (усыновления, удочерения) второго ребенка или последующих детей	017	10	03	522 26 05		37 200 000,00		35 000 000,00		40 000 000,00	
	Публичные нормативные социальные выплаты гражданам	017	10	03	522 26 05	310	37 200 000,00		35 000 000,00		40 000 000,00	
	Предоставление гражданам социальных выплат на компенсацию части расходов при ипотечном кредитовании (заимствовании) на приобретение жилых помещений в многоквартирных домах	017	10	03	522 26 07		5 000 000,00		5 000 000,00		5 000 000,00	
	Социальные выплаты гражданам, кроме публичных нормативных социальных выплат	017	10	03	522 26 07	320	5 000 000,00		5 000 000,00		5 000 000,00	
	Предоставление медицинским работникам социальных выплат при ипотечном жилищном кредитовании (заимствовании)	017	10	03	522 26 10		5 000 000,00					
	Социальные выплаты гражданам, кроме публичных нормативных социальных выплат	017	10	03	522 26 10	320	5 000 000,00					
	Другие вопросы в области социальной политики	017	10	06			300 000,00		300 000,00		300 000,00	
	Реализация государственных функций в области социальной политики	017	10	06	514 00 00		300 000,00		300 000,00		300 000,00	
	Субсидии отдельным общественным организациям и иным некоммерческим объединениям	017	10	06	514 05 00		300 000,00		300 000,00		300 000,00	
	Субсидии некоммерческим организациям (за исключением государственных учреждений)	017	10	06	514 05 00	630	300 000,00		300 000,00		300 000,00	
	Межбюджетные трансферты общего характера бюджетам субъектов Российской Федерации и муниципальных образований	017	14	00			500 000,00		500 000,00		500 000,00	
	Иные дотации	017	14	02			500 000,00		500 000,00		500 000,00	
	Дотации	017	14	02	517 00 00		500 000,00		500 000,00		500 000,00	
	Содействие достижению и (или) поощрение достижения наилучших значений показателей деятельности органов местного самоуправления муниципальных районов Омской области и муниципального образования городской округ город Омск Омской области	017	14	02	517 03 00		500 000,00		500 000,00		500 000,00	
	Дотации	017	14	02	517 03 00	510	500 000,00		500 000,00		500 000,00	
17	Главное организационно-кадровое управление Омской области	018					96 182 780,69	3 132 140,00	95 816 134,89		95 437 742,99	
	Общегосударственные вопросы	018	01	00			53 110 270,69		54 918 194,89		54 238 032,99	
	Другие общегосударственные вопросы	018	01	13			53 110 270,69		54 918 194,89		54 238 032,99	

1	2	3	4	5	6	7	8	9	10	11	12	13
	Руководство и управление в сфере установленных функций органов государственной власти субъектов Российской Федерации	018	01	13	002 00 00		29 691 885,20		29 714 205,20		29 738 485,20	
	Центральный аппарат	018	01	13	002 04 00		28 700 985,20		28 723 305,20		28 747 585,20	
	Расходы на выплаты персоналу государственных органов	018	01	13	002 04 00	120	26 881 475,20		26 881 475,20		26 881 475,20	
	Иные закупки товаров, работ и услуг для государственных нужд	018	01	13	002 04 00	220	1 798 830,00		1 825 030,00		1 847 230,00	
	Уплата налогов, сборов и иных обязательных платежей в бюджетную систему Российской Федерации	018	01	13	002 04 00	850	20 680,00		16 800,00		18 880,00	
	Обеспечение деятельности общественной палаты субъекта Российской Федерации	018	01	13	002 33 00		990 900,00		990 900,00		990 900,00	
	Иные закупки товаров, работ и услуг для государственных нужд	018	01	13	002 33 00	220	990 900,00		990 900,00		990 900,00	
	Реализация государственных функций, связанных с общегосударственным управлением	018	01	13	092 00 00		304 800,00		304 800,00		304 600,00	
	Выполнение других обязательств государства	018	01	13	092 03 00		304 800,00		304 800,00		304 600,00	
	Участие специалистов в Президентской программе подготовки в рамках Государственного плана подготовки управленческих кадров для организаций народного хозяйства Российской Федерации	018	01	13	092 03 01		143 200,00		143 200,00		143 000,00	
	Иные закупки товаров, работ и услуг для государственных нужд	018	01	13	092 03 01	220	143 200,00		143 200,00		143 000,00	
	Прочие расходы по обязательствам государства	018	01	13	092 03 99		161 600,00		161 600,00		161 600,00	
	Иные закупки товаров, работ и услуг для государственных нужд	018	01	13	092 03 99	220	161 600,00		161 600,00		161 600,00	
	Региональные центры по связям с общественностью	018	01	13	402 00 00		22 094 985,49		23 715 789,69		22 636 447,79	
	Обеспечение выполнения функций казенных учреждений	018	01	13	402 99 00		22 094 985,49		23 715 789,69		22 636 447,79	
	Расходы на выплаты персоналу казенных учреждений	018	01	13	402 99 00	110	12 731 225,62		12 731 225,62		12 731 192,62	
	Иные закупки товаров, работ и услуг для государственных нужд	018	01	13	402 99 00	220	8 256 887,97		8 488 091,47		7 408 860,57	
	Уплата налогов, сборов и иных обязательных платежей в бюджетную систему Российской Федерации	018	01	13	402 99 00	850	1 106 871,90		2 496 472,60		2 496 394,60	
	Региональные целевые программы	018	01	13	522 00 00		1 018 600,00		1 183 400,00		1 558 500,00	
	Долгосрочная целевая программа Омской области “Развитие государственной гражданской службы Омской области (2011 – 2015 годы)”	018	01	13	522 20 00		1 018 600,00		1 183 400,00		1 558 500,00	
	Реализация мероприятий долгосрочных целевых программ Омской области	018	01	13	522 20 99		1 018 600,00		1 183 400,00		1 558 500,00	
	Иные закупки товаров, работ и услуг для государственных нужд	018	01	13	522 20 99	220	1 018 600,00		1 183 400,00		1 558 500,00	
	Образование	018	07	00			10 972 510,00	3 132 140,00	8 797 940,00		9 099 710,00	
	Профессиональная подготовка, переподготовка и повышение квалификации	018	07	05			2 408 000,00		2 408 000,00		2 487 200,00	
	Переподготовка и повышение квалификации кадров	018	07	05	278 00 00		2 228 000,00		2 228 000,00		2 228 000,00	
	Участие в обеспечении профессиональной подготовки, переподготовки и повышения квалификации муниципальных служащих	018	07	05	278 02 00		2 228 000,00		2 228 000,00		2 228 000,00	
	Иные закупки товаров, работ и услуг для государственных нужд	018	07	05	278 02 00	220	2 228 000,00		2 228 000,00		2 228 000,00	
	Региональные целевые программы	018	07	05	522 00 00		180 000,00		180 000,00		259 200,00	
	Долгосрочная целевая программа Омской области “Развитие государственной гражданской службы Омской области (2011 – 2015 годы)”	018	07	05	522 20 00		180 000,00		180 000,00		259 200,00	
	Реализация мероприятий долгосрочных целевых программ Омской области	018	07	05	522 20 99		180 000,00		180 000,00		259 200,00	
	Иные закупки товаров, работ и услуг для государственных нужд	018	07	05	522 20 99	220	180 000,00		180 000,00		259 200,00	
	Высшее и послевузовское профессиональное образование	018	07	06			8 564 510,00	3 132 140,00	6 389 940,00		6 612 510,00	
	Мероприятия в области образования	018	07	06	436 00 00		8 564 510,00	3 132 140,00	6 389 940,00		6 612 510,00	
	Государственная поддержка в сфере образования	018	07	06	436 01 00		2 300 230,00		3 257 800,00		3 480 370,00	
	Иные закупки товаров, работ и услуг для государственных нужд	018	07	06	436 01 00	220	2 300 230,00		3 257 800,00		3 480 370,00	
	Подготовка управленческих кадров для организаций народного хозяйства Российской Федерации	018	07	06	436 18 00		6 264 280,00	3 132 140,00	3 132 140,00		3 132 140,00	
	Иные закупки товаров, работ и услуг для государственных нужд	018	07	06	436 18 00	220	6 264 280,00	3 132 140,00	3 132 140,00		3 132 140,00	
	Социальная политика	018	10	00			32 100 000,00		32 100 000,00		32 100 000,00	
	Другие вопросы в области социальной политики	018	10	06			32 100 000,00		32 100 000,00		32 100 000,00	
	Региональные целевые программы	018	10	06	522 00 00		32 100 000,00		32 100 000,00		32 100 000,00	
	Долгосрочная целевая программа Омской области “Поддержка социально ориентированных некоммерческих организаций Омской области (2011 – 2015 годы)”	018	10	06	522 29 00		32 100 000,00		32 100 000,00		32 100 000,00	
	Реализация мероприятий долгосрочных целевых программ Омской области	018	10	06	522 29 99		32 100 000,00		32 100 000,00		32 100 000,00	
	Иные закупки товаров, работ и услуг для государственных нужд	018	10	06	522 29 99	220	2 100 000,00		2 100 000,00		2 100 000,00	
	Субсидии некоммерческим организациям (за исключением государственных учреждений)	018	10	06	522 29 99	630	30 000 000,00		30 000 000,00		30 000 000,00	
18	Главное управление по делам печати, телерадиовещания и средств массовых коммуникаций Омской области	019					382 774 205,68		382 925 917,51		383 258 379,68	
	Общегосударственные вопросы	019	01	00			58 600,00		64 400,00		141 100,00	
	Другие общегосударственные вопросы	019	01	13			58 600,00		64 400,00		141 100,00	
	Региональные целевые программы	019	01	13	522 00 00		58 600,00		64 400,00		141 100,00	
	Долгосрочная целевая программа Омской области “Развитие государственной гражданской службы Омской области (2011 – 2015 годы)”	019	01	13	522 20 00		58 600,00		64 400,00		141 100,00	
	Реализация мероприятий долгосрочных целевых программ Омской области	019	01	13	522 20 99		58 600,00		64 400,00		141 100,00	
	Иные закупки товаров, работ и услуг для государственных нужд	019	01	13	522 20 99	220	58 600,00		64 400,00		141 100,00	
	Образование	019	07	00			52 800,00		52 800,00		63 400,00	
	Профессиональная подготовка, переподготовка и повышение квалификации	019	07	05			52 800,00		52 800,00		63 400,00	
	Региональные целевые программы	019	07	05	522 00 00		52 800,00		52 800,00		63 400,00	
	Долгосрочная целевая программа Омской области “Развитие государственной гражданской службы Омской области (2011 – 2015 годы)”	019	07	05	522 20 00		52 800,00		52 800,00		63 400,00	
	Реализация мероприятий долгосрочных целевых программ Омской области	019	07	05	522 20 99		52 800,00		52 800,00		63 400,00	
	Иные закупки товаров, работ и услуг для государственных нужд	019	07	05	522 20 99	220	52 800,00		52 800,00		63 400,00	
	Средства массовой информации	019	12	00			382 662 805,68		382 808 717,51		383 053 879,68	
	Телевидение и радиовещание	019	12	01			214 047 400,00		197 300 000,00		197 100 000,00	
	Реализация государственных функций, связанных с общегосударственным управлением	019	12	01	092 00 00		50 000,00		50 000,00		50 000,00	
	Программа “Энергосбережение и повышение энергетической эффективности на период до 2020 года”	019	12	01	092 34 00		50 000,00		50 000,00		50 000,00	
	Реализация мероприятий программы “Энергосбережение и повышение энергетической эффективности на период до 2020 года”	019	12	01	092 34 99		50 000,00		50 000,00		50 000,00	
	Иные закупки товаров, работ и услуг для государственных нужд	019	12	01	092 34 99	220	50 000,00		50 000,00		50 000,00	
	Средства массовой информации	019	12	01	444 00 00		19 085 000,00		38 000 000,00		38 000 000,00	
	Мероприятия в сфере средств массовой информации	019	12	01	444 01 00		19 085 000,00		38 000 000,00		38 000 000,00	
	Иные закупки товаров, работ и услуг для государственных нужд	019	12	01	444 01 00	220	19 085 000,00		38 000 000,00		38 000 000,00	
	Телерадиокомпании и телеорганизации	019	12	01	453 00 00		187 442 400,00		152 500 000,00		152 500 000,00	
	Субсидии телерадиокомпаниям и телеорганизациям	019	12	01	453 01 00		187 442 400,00		152 500 000,00		152 500 000,00	

1	2	3	4	5	6	7	8	9	10	11	12	13
	Субсидии юридическим лицам (за исключением субсидий государственным учреждениям), индивидуальным предпринимателям, физическим лицам – производителям товаров, работ, услуг	019	12	01	453 01 00	810	187 442 400,00		152 500 000,00		152 500 000,00	
	Региональные целевые программы	019	12	01	522 00 00		7 470 000,00		6 750 000,00		6 550 000,00	
	Долгосрочная целевая программа Омской области “Развитие физической культуры и спорта в Омской области (2010 – 2015 годы)”	019	12	01	522 05 00		5 100 000,00		5 100 000,00		5 100 000,00	
	Реализация мероприятий долгосрочных целевых программ Омской области	019	12	01	522 05 99		5 100 000,00		5 100 000,00		5 100 000,00	
	Иные закупки товаров, работ и услуг для государственных нужд	019	12	01	522 05 99	220	5 100 000,00		5 100 000,00		5 100 000,00	
	Долгосрочная целевая программа Омской области “Профилактика правонарушений и наркомании в Омской области (2010 – 2014 годы)”	019	12	01	522 07 00		50 000,00		50 000,00		50 000,00	
	Реализация мероприятий долгосрочных целевых программ Омской области	019	12	01	522 07 99		50 000,00		50 000,00		50 000,00	
	Иные закупки товаров, работ и услуг для государственных нужд	019	12	01	522 07 99	220	50 000,00		50 000,00		50 000,00	
	Долгосрочная целевая программа Омской области “Семья и демография Омской области (2010 – 2014 годы)”	019	12	01	522 15 00		1 300 000,00		1 300 000,00		1 300 000,00	
	Реализация мероприятий долгосрочных целевых программ Омской области	019	12	01	522 15 99		1 300 000,00		1 300 000,00		1 300 000,00	
	Иные закупки товаров, работ и услуг для государственных нужд	019	12	01	522 15 99	220	1 300 000,00		1 300 000,00		1 300 000,00	
	Долгосрочная целевая программа Омской области “Доступная среда” на 2011 – 2015 годы	019	12	01	522 24 00		1 020 000,00		300 000,00		100 000,00	
	Реализация мероприятий долгосрочных целевых программ Омской области	019	12	01	522 24 99		1 020 000,00		300 000,00		100 000,00	
	Иные закупки товаров, работ и услуг для государственных нужд	019	12	01	522 24 99	220	1 020 000,00		300 000,00		100 000,00	
	Периодическая печать и издательства	019	12	02			142 361 150,98		159 254 027,98		159 656 057,98	
	Реализация государственных функций, связанных с общегосударственным управлением	019	12	02	092 00 00		50 000,00		50 000,00		50 000,00	
	Программа “Энергосбережение и повышение энергетической эффективности на период до 2020 года”	019	12	02	092 34 00		50 000,00		50 000,00		50 000,00	
	Реализация мероприятий программы “Энергосбережение и повышение энергетической эффективности на период до 2020 года”	019	12	02	092 34 99		50 000,00		50 000,00		50 000,00	
	Иные закупки товаров, работ и услуг для государственных нужд	019	12	02	092 34 99	220	50 000,00		50 000,00		50 000,00	
	Средства массовой информации	019	12	02	444 00 00		30 682 288,40		44 700 000,00		44 700 000,00	
	Мероприятия в сфере средств массовой информации	019	12	02	444 01 00		30 682 288,40		44 700 000,00		44 700 000,00	
	Иные закупки товаров, работ и услуг для государственных нужд	019	12	02	444 01 00	220	30 682 288,40		44 700 000,00		44 700 000,00	
	Периодическая печать	019	12	02	456 00 00		13 500 000,00		13 500 000,00		13 500 000,00	
	Субсидии в сфере периодической печати	019	12	02	456 01 00		13 500 000,00		13 500 000,00		13 500 000,00	
	Субсидии юридическим лицам (за исключением субсидий государственным учреждениям), индивидуальным предпринимателям, физическим лицам – производителям товаров, работ, услуг	019	12	02	456 01 00	810	13 500 000,00		13 500 000,00		13 500 000,00	
	Периодические издания, учрежденные органами законодательной и исполнительной власти	019	12	02	457 00 00		97 078 862,58		99 954 027,98		100 356 057,98	
	Предоставление субсидий бюджетным учреждениям	019	12	02	457 98 00		97 078 862,58		99 954 027,98		100 356 057,98	
	Субсидии бюджетным учреждениям	019	12	02	457 98 00	610	97 078 862,58		99 954 027,98		100 356 057,98	
	Региональные целевые программы	019	12	02	522 00 00		1 050 000,00		1 050 000,00		1 050 000,00	
	Долгосрочная целевая программа Омской области “Развитие физической культуры и спорта в Омской области (2010 – 2015 годы)”	019	12	02	522 05 00		500 000,00		500 000,00		500 000,00	
	Реализация мероприятий долгосрочных целевых программ Омской области	019	12	02	522 05 99		500 000,00		500 000,00		500 000,00	
	Иные закупки товаров, работ и услуг для государственных нужд	019	12	02	522 05 99	220	500 000,00		500 000,00		500 000,00	
	Долгосрочная целевая программа Омской области “Профилактика правонарушений и наркомании в Омской области (2010 – 2014 годы)”	019	12	02	522 07 00		50 000,00		50 000,00		50 000,00	
	Реализация мероприятий долгосрочных целевых программ Омской области	019	12	02	522 07 99		50 000,00		50 000,00		50 000,00	
	Иные закупки товаров, работ и услуг для государственных нужд	019	12	02	522 07 99	220	50 000,00		50 000,00		50 000,00	
	Долгосрочная целевая программа Омской области “Семья и демография Омской области (2010 – 2014 годы)”	019	12	02	522 15 00		500 000,00		500 000,00		500 000,00	
	Реализация мероприятий долгосрочных целевых программ Омской области	019	12	02	522 15 99		500 000,00		500 000,00		500 000,00	
	Иные закупки товаров, работ и услуг для государственных нужд	019	12	02	522 15 99	220	500 000,00		500 000,00		500 000,00	
	Прикладные научные исследования в области средств массовой информации	019	12	03			500 000,00		500 000,00		500 000,00	
	Средства массовой информации	019	12	03	444 00 00		500 000,00		500 000,00		500 000,00	
	Мероприятия в сфере средств массовой информации	019	12	03	444 01 00		500 000,00		500 000,00		500 000,00	
	Иные закупки товаров, работ и услуг для государственных нужд	019	12	03	444 01 00	220	500 000,00		500 000,00		500 000,00	
	Другие вопросы в области средств массовой информации	019	12	04			25 754 254,70		25 754 689,53		25 797 821,70	
	Руководство и управление в сфере установленных функций органов государственной власти субъектов Российской Федерации	019	12	04	002 00 00		24 139 634,70		24 161 559,53		24 181 922,70	
	Центральный аппарат	019	12	04	002 04 00		24 139 634,70		24 161 559,53		24 181 922,70	
	Расходы на выплаты персоналу государственных органов	019	12	04	002 04 00	120	21 754 088,40		21 754 088,40		21 754 088,40	
	Иные закупки товаров, работ и услуг для государственных нужд	019	12	04	002 04 00	220	2 267 946,30		2 289 871,13		2 310 234,30	
	Уплата налогов, сборов и иных обязательных платежей в бюджетную систему Российской Федерации	019	12	04	002 04 00	850	117 600,00		117 600,00		117 600,00	
	Реализация государственных функций, связанных с общегосударственным управлением	019	12	04	092 00 00		44 146,00					
	Оплата судебных актов по искам о взыскании денежных средств за счет казны Омской области	019	12	04	092 01 00		44 146,00					
	Исполнение судебных актов	019	12	04	092 01 00	830	44 146,00					
	Средства массовой информации	019	12	04	444 00 00		1 570 474,00		1 593 130,00		1 615 899,00	
	Мероприятия в сфере средств массовой информации	019	12	04	444 01 00		300 000,00		300 000,00		300 000,00	
	Иные закупки товаров, работ и услуг для государственных нужд	019	12	04	444 01 00	220	300 000,00		300 000,00		300 000,00	
	Предоставление субсидий бюджетным учреждениям	019	12	04	444 98 00		1 270 474,00		1 293 130,00		1 315 899,00	
	Субсидии бюджетным учреждениям	019	12	04	444 98 00	610	1 270 474,00		1 293 130,00		1 315 899,00	
19	Главное управление по делам гражданской обороны и чрезвычайным ситуациям Омской области	020					318 480 063,36		351 935 444,21		387 889 161,53	
	Общегосударственные вопросы	020	01	00			58 600,00		64 400,00		141 100,00	
	Другие общегосударственные вопросы	020	01	13			58 600,00		64 400,00		141 100,00	
	Региональные целевые программы	020	01	13	522 00 00		58 600,00		64 400,00		141 100,00	
	Долгосрочная целевая программа Омской области “Развитие государственной гражданской службы Омской области (2011 – 2015 годы)”	020	01	13	522 20 00		58 600,00		64 400,00		141 100,00	
	Реализация мероприятий долгосрочных целевых программ Омской области	020	01	13	522 20 99		58 600,00		64 400,00		141 100,00	
	Иные закупки товаров, работ и услуг для государственных нужд	020	01	13	522 20 99	220	58 600,00		64 400,00		141 100,00	
	Национальная оборона	020	02	00			18 946 353,00		17 858 200,00		17 858 200,00	
	Мобилизационная подготовка экономики	020	02	04			18 946 353,00		17 858 200,00		17 858 200,00	
	Реализация государственных функций по мобилизационной подготовке экономики	020	02	04	209 00 00		18 946 353,00		17 858 200,00		17 858 200,00	

1	2	3	4	5	6	7	8	9	10	11	12	13
	Мероприятия по обеспечению мобилизационной готовности экономики	020	02	04	209 01 00		18 946 353,00		17 858 200,00		17 858 200,00	
	Иные закупки товаров, работ и услуг для государственных нужд	020	02	04	209 01 00	220	18 946 353,00		17 858 200,00		17 858 200,00	
	Национальная безопасность и правоохранительная деятельность	020	03	00			291 709 123,36		326 690 257,21		361 874 634,53	
	Защита населения и территории от чрезвычайных ситуаций природного и техногенного характера, гражданская оборона	020	03	09			95 802 276,15		131 205 351,11		138 594 240,03	
	Руководство и управление в сфере установленных функций органов государственной власти субъектов Российской Федерации	020	03	09	002 00 00		23 676 249,07		23 101 736,11		23 253 528,03	
	Центральный аппарат	020	03	09	002 04 00		23 676 249,07		23 101 736,11		23 253 528,03	
	Расходы на выплаты персоналу государственных органов	020	03	09	002 04 00	120	17 850 873,40		17 850 873,40		17 850 873,40	
	Иные закупки товаров, работ и услуг для государственных нужд	020	03	09	002 04 00	220	5 568 375,67		5 124 862,71		5 276 654,63	
	Уплата налогов, сборов и иных обязательных платежей в бюджетную систему Российской Федерации	020	03	09	002 04 00	850	257 000,00		126 000,00		126 000,00	
	Гражданская оборона, защита населения и территорий от чрезвычайных ситуаций, обеспечение пожарной безопасности	020	03	09	247 00 00		24 230 442,08		20 212 727,00		20 595 148,00	
	Предоставление субсидий бюджетным учреждениям	020	03	09	247 98 00		24 230 442,08		20 212 727,00		20 595 148,00	
	Субсидии бюджетным учреждениям	020	03	09	247 98 00	610	24 230 442,08		20 212 727,00		20 595 148,00	
	Поисковые и аварийно-спасательные учреждения	020	03	09	302 00 00		20 129 855,00		20 194 888,00		20 749 109,00	
	Предоставление субсидий бюджетным учреждениям	020	03	09	302 98 00		20 129 855,00		20 194 888,00		20 749 109,00	
	Субсидии бюджетным учреждениям	020	03	09	302 98 00	610	20 129 855,00		20 194 888,00		20 749 109,00	
	Региональные целевые программы	020	03	09	522 00 00		27 765 730,00		67 696 000,00		73 996 455,00	
	Долгосрочная целевая программа Омской области “Защита населения и территорий Омской области от чрезвычайных ситуаций мирного и военного времени и совершенствование гражданской обороны (2010 – 2014 годы)”	020	03	09	522 08 00		27 765 730,00		67 696 000,00		73 996 455,00	
	Реализация мероприятий долгосрочных целевых программ Омской области	020	03	09	522 08 99		27 765 730,00		67 696 000,00		73 996 455,00	
	Иные закупки товаров, работ и услуг для государственных нужд	020	03	09	522 08 99	220	25 765 730,00		63 257 700,00		67 239 270,00	
	Субсидии бюджетным учреждениям	020	03	09	522 08 99	610	2 000 000,00		4 438 300,00		6 757 185,00	
	Обеспечение пожарной безопасности	020	03	10			195 090 847,21		193 484 906,10		221 280 394,50	
	Гражданская оборона, защита населения и территорий от чрезвычайных ситуаций, обеспечение пожарной безопасности	020	03	10	247 00 00		153 372 347,21		134 184 906,10		143 769 394,50	
	Субсидии социально ориентированным некоммерческим организациям, не являющимся государственными (муниципальными) учреждениями, участвующим в профилактике и (или) тушении пожаров и проведении аварийно-спасательных работ в границах населенных пунктов сельских поселений Омской области	020	03	10	247 01 00		3 000 000,00					
	Субсидии некоммерческим организациям (за исключением государственных учреждений)	020	03	10	247 01 00	630	3 000 000,00					
	Предоставление субсидий бюджетным учреждениям	020	03	10	247 98 00		150 372 347,21		134 184 906,10		143 769 394,50	
	Субсидии бюджетным учреждениям	020	03	10	247 98 00	610	150 372 347,21		134 184 906,10		143 769 394,50	
	Региональные целевые программы	020	03	10	522 00 00		41 718 500,00		59 300 000,00		77 511 000,00	
	Долгосрочная целевая программа Омской области “Обеспечение пожарной безопасности в Омской области (2011 – 2020 годы)”	020	03	10	522 22 00		41 718 500,00		59 300 000,00		77 511 000,00	
	Строительство здания пожарного поста в с. Уленкуль Большереченского муниципального района Омской области	020	03	10	522 22 23		3 900 000,00					
	Бюджетные инвестиции в объекты государственной собственности государственным учреждениям	020	03	10	522 22 23	410	3 900 000,00					
	Строительство здания пожарного поста в с. Октябрьское Горьковского муниципального района Омской области	020	03	10	522 22 24		3 900 000,00					
	Бюджетные инвестиции в объекты государственной собственности государственным учреждениям	020	03	10	522 22 24	410	3 900 000,00					
	Строительство здания пожарного поста в р.п. Красный Яр Любинского муниципального района Омской области	020	03	10	522 22 27		3 900 000,00					
	Бюджетные инвестиции в объекты государственной собственности государственным учреждениям	020	03	10	522 22 27	410	3 900 000,00					
	Строительство здания пожарного поста в с. Мангут Называевского муниципального района Омской области	020	03	10	522 22 29		3 900 000,00					
	Бюджетные инвестиции в объекты государственной собственности государственным учреждениям	020	03	10	522 22 29	410	3 900 000,00					
	Строительство здания пожарного поста в с. Крестики Оконешниковского муниципального района Омской области	020	03	10	522 22 30		3 900 000,00					
	Бюджетные инвестиции в объекты государственной собственности государственным учреждениям	020	03	10	522 22 30	410	3 900 000,00					
	Строительство здания пожарного поста в пос. Андреевский Омского муниципального района Омской области	020	03	10	522 22 31		3 900 000,00					
	Бюджетные инвестиции в объекты государственной собственности государственным учреждениям	020	03	10	522 22 31	410	3 900 000,00					
	Строительство здания пожарного поста в с. Чебаклы Большереченского муниципального района Омской области	020	03	10	522 22 32				1 800 000,00			
	Бюджетные инвестиции в объекты государственной собственности государственным учреждениям	020	03	10	522 22 32	410			1 800 000,00			
	Строительство здания пожарного поста в с. Георгиевка Горьковского муниципального района Омской области	020	03	10	522 22 33				3 200 000,00			
	Бюджетные инвестиции в объекты государственной собственности государственным учреждениям	020	03	10	522 22 33	410			3 200 000,00			
	Строительство здания пожарного поста в пос. Усть-Шиш Знаменского муниципального района Омской области	020	03	10	522 22 34				3 200 000,00			
	Бюджетные инвестиции в объекты государственной собственности государственным учреждениям	020	03	10	522 22 34	410			3 200 000,00			
	Строительство здания пожарного поста в с. Кутырлы Колосовского муниципального района Омской области	020	03	10	522 22 35				3 200 000,00			
	Бюджетные инвестиции в объекты государственной собственности государственным учреждениям	020	03	10	522 22 35	410			3 200 000,00			
	Строительство здания пожарного поста в с. Рыжково Крутинского муниципального района Омской области	020	03	10	522 22 36				1 400 000,00		1 800 000,00	
	Бюджетные инвестиции в объекты государственной собственности государственным учреждениям	020	03	10	522 22 36	410			1 400 000,00		1 800 000,00	
	Строительство здания пожарного поста в с. Алексеевка Любинского муниципального района Омской области	020	03	10	522 22 37				1 500 000,00		1 700 000,00	
	Бюджетные инвестиции в объекты государственной собственности государственным учреждениям	020	03	10	522 22 37	410			1 500 000,00		1 700 000,00	
	Строительство здания пожарного поста в с. Звездино Москаленского муниципального района Омской области	020	03	10	522 22 38				1 700 000,00		1 500 000,00	
	Бюджетные инвестиции в объекты государственной собственности государственным учреждениям	020	03	10	522 22 38	410			1 700 000,00		1 500 000,00	
	Строительство здания пожарного поста в с. Александровка Азовского немецкого национального муниципального района Омской области	020	03	10	522 22 39				300 000,00		3 200 000,00	
	Бюджетные инвестиции в объекты государственной собственности государственным учреждениям	020	03	10	522 22 39	410			300 000,00		3 200 000,00	

1	2	3	4	5	6	7	8	9	10	11	12	13
	Строительство здания пожарного поста в с. Евгащино Большереченского муниципального района Омской области	020	03	10	522 22 40				300 000,00		1 950 000,00	
	Бюджетные инвестиции в объекты государственной собственности государственным учреждениям	020	03	10	522 22 40	410			300 000,00		1 950 000,00	
	Строительство здания пожарного поста в с. Белогривка Большеуковского муниципального района Омской области	020	03	10	522 22 41				300 000,00		1 950 000,00	
	Бюджетные инвестиции в объекты государственной собственности государственным учреждениям	020	03	10	522 22 41	410			300 000,00		1 950 000,00	
	Строительство здания пожарного поста в с. Листвяги Большеуковского муниципального района Омской области	020	03	10	522 22 42				300 000,00		1 950 000,00	
	Бюджетные инвестиции в объекты государственной собственности государственным учреждениям	020	03	10	522 22 42	410			300 000,00		1 950 000,00	
	Строительство здания пожарного поста в с. Корсино Колосовского муниципального района Омской области	020	03	10	522 22 43				300 000,00		1 950 000,00	
	Бюджетные инвестиции в объекты государственной собственности государственным учреждениям	020	03	10	522 22 43	410			300 000,00		1 950 000,00	
	Строительство здания пожарного поста в с. Сухое Горьковского муниципального района Омской области	020	03	10	522 22 44						300 000,00	
	Бюджетные инвестиции в объекты государственной собственности государственным учреждениям	020	03	10	522 22 44	410					300 000,00	
	Строительство здания пожарного поста в с. Завьялово Знаменского муниципального района Омской области	020	03	10	522 22 45						300 000,00	
	Бюджетные инвестиции в объекты государственной собственности государственным учреждениям	020	03	10	522 22 45	410					300 000,00	
	Строительство здания пожарного поста в деревне Ковалево Калачинского муниципального района Омской области	020	03	10	522 22 46						300 000,00	
	Бюджетные инвестиции в объекты государственной собственности государственным учреждениям	020	03	10	522 22 46	410					300 000,00	
	Строительство здания пожарного поста в с. Царицыно Калачинского муниципального района Омской области	020	03	10	522 22 47						300 000,00	
	Бюджетные инвестиции в объекты государственной собственности государственным учреждениям	020	03	10	522 22 47	410					300 000,00	
	Строительство здания пожарного поста в с. Большепесчанка Называевского муниципального района Омской области	020	03	10	522 22 48						300 000,00	
	Бюджетные инвестиции в объекты государственной собственности государственным учреждениям	020	03	10	522 22 48	410					300 000,00	
	Реализация мероприятий долгосрочных целевых программ Омской области	020	03	10	522 22 99		18 318 500,00		41 800 000,00		60 011 000,00	
	Иные закупки товаров, работ и услуг для государственных нужд	020	03	10	522 22 99	220	15 000,00		15 000,00			
	Субсидии бюджетным учреждениям	020	03	10	522 22 99	610	18 303 500,00		41 785 000,00		60 011 000,00	
	Другие вопросы в области национальной безопасности и правоохранительной деятельности	020	03	14			816 000,00		2 000 000,00		2 000 000,00	
	Региональные целевые программы	020	03	14	522 00 00		816 000,00		2 000 000,00		2 000 000,00	
	Долгосрочная целевая программа Омской области “Обеспечение безопасности дорожного движения в Омской области (2010 – 2014 годы)”	020	03	14	522 12 00		816 000,00		2 000 000,00		2 000 000,00	
	Реализация мероприятий долгосрочных целевых программ Омской области	020	03	14	522 12 99		816 000,00		2 000 000,00		2 000 000,00	
	Иные закупки товаров, работ и услуг для государственных нужд	020	03	14	522 12 99	220	816 000,00		2 000 000,00		2 000 000,00	
	Образование	020	07	00			7 765 987,00		7 322 587,00		8 015 227,00	
	Профессиональная подготовка, переподготовка и повышение квалификации	020	07	05			7 765 987,00		7 322 587,00		8 015 227,00	
	Гражданская оборона, защита населения и территорий от чрезвычайных ситуаций, обеспечение пожарной безопасности	020	07	05	247 00 00		7 734 787,00		7 291 387,00		7 947 527,00	
	Предоставление субсидий бюджетным учреждениям	020	07	05	247 98 00		7 734 787,00		7 291 387,00		7 947 527,00	
	Субсидии бюджетным учреждениям	020	07	05	247 98 00	610	7 734 787,00		7 291 387,00		7 947 527,00	
	Региональные целевые программы	020	07	05	522 00 00		31 200,00		31 200,00		67 700,00	
	Долгосрочная целевая программа Омской области “Развитие государственной гражданской службы Омской области (2011 – 2015 годы)”	020	07	05	522 20 00		31 200,00		31 200,00		67 700,00	
	Реализация мероприятий долгосрочных целевых программ Омской области	020	07	05	522 20 99		31 200,00		31 200,00		67 700,00	
	Иные закупки товаров, работ и услуг для государственных нужд	020	07	05	522 20 99	220	31 200,00		31 200,00		67 700,00	
20	Главное управление ветеринарии Омской области	024					211 051 995,22		210 145 250,90		210 145 250,90	
	Общегосударственные вопросы	024	01	00			58 600,00		64 400,00		141 100,00	
	Другие общегосударственные вопросы	024	01	13			58 600,00		64 400,00		141 100,00	
	Региональные целевые программы	024	01	13	522 00 00		58 600,00		64 400,00		141 100,00	
	Долгосрочная целевая программа Омской области “Развитие государственной гражданской службы Омской области (2011 – 2015 годы)”	024	01	13	522 20 00		58 600,00		64 400,00		141 100,00	
	Реализация мероприятий долгосрочных целевых программ Омской области	024	01	13	522 20 99		58 600,00		64 400,00		141 100,00	
	Иные закупки товаров, работ и услуг для государственных нужд	024	01	13	522 20 99	220	58 600,00		64 400,00		141 100,00	
	Национальная экономика	024	04	00			210 961 995,22		210 049 450,90		209 972 750,90	
	Сельское хозяйство и рыболовство	024	04	05			210 961 995,22		210 049 450,90		209 972 750,90	
	Руководство и управление в сфере установленных функций органов государственной власти субъектов Российской Федерации	024	04	05	002 00 00		14 725 421,20		14 281 555,51		14 355 523,42	
	Центральный аппарат	024	04	05	002 04 00		14 725 421,20		14 281 555,51		14 355 523,42	
	Расходы на выплаты персоналу государственных органов	024	04	05	002 04 00	120	12 061 833,02		12 061 833,02		12 061 833,02	
	Иные закупки товаров, работ и услуг для государственных нужд	024	04	05	002 04 00	220	2 326 529,89		1 883 428,04		1 957 395,95	
	Уплата налогов, сборов и иных обязательных платежей в бюджетную систему Российской Федерации	024	04	05	002 04 00	850	337 058,29		336 294,45		336 294,45	
	Учреждения, обеспечивающие предоставление услуг в области ветеринарии	024	04	05	263 00 00		191 816 574,02		190 355 895,39		189 663 227,48	
	Предоставление субсидий бюджетным учреждениям	024	04	05	263 98 00		191 816 574,02		190 355 895,39		189 663 227,48	
	Субсидии бюджетным учреждениям	024	04	05	263 98 00	610	191 816 574,02		190 355 895,39		189 663 227,48	
	Региональные целевые программы	024	04	05	522 00 00		4 420 000,00		5 412 000,00		5 954 000,00	
	Долгосрочная целевая программа Омской области “Развитие сельского хозяйства и регулирование рынков сельскохозяйственной продукции, сырья и продовольствия Омской области (2010 – 2014 годы)”	024	04	05	522 14 00		4 420 000,00		5 412 000,00		5 954 000,00	
	Реализация мероприятий долгосрочных целевых программ Омской области	024	04	05	522 14 99		4 420 000,00		5 412 000,00		5 954 000,00	
	Субсидии бюджетным учреждениям	024	04	05	522 14 99	610	4 420 000,00		5 412 000,00		5 954 000,00	
	Образование	024	07	00			31 400,00		31 400,00		31 400,00	
	Профессиональная подготовка, переподготовка и повышение квалификации	024	07	05			31 400,00		31 400,00		31 400,00	
	Региональные целевые программы	024	07	05	522 00 00		31 400,00		31 400,00		31 400,00	
	Долгосрочная целевая программа Омской области “Развитие государственной гражданской службы Омской области (2011 – 2015 годы)”	024	07	05	522 20 00		31 400,00		31 400,00		31 400,00	
	Реализация мероприятий долгосрочных целевых программ Омской области	024	07	05	522 20 99		31 400,00		31 400,00		31 400,00	
	Иные закупки товаров, работ и услуг для государственных нужд	024	07	05	522 20 99	220	31 400,00		31 400,00		31 400,00	
21	Избирательная комиссия Омской области	027					59 013 402,03		59 050 816,20		59 087 109,61	
	Общегосударственные вопросы	027	01	00			58 913 402,03		58 950 816,20		58 987 109,61	
	Обеспечение проведения выборов и референдумов	027	01	07			58 673 402,03		58 550 816,20		58 587 109,61	

1	2	3	4	5	6	7	8	9	10	11	12	13
	Руководство и управление в сфере установленных функций органов государственной власти субъектов Российской Федерации	027	01	07	002 00 00		58 673 402,03		58 550 816,20		58 587 109,61	
	Центральный аппарат	027	01	07	002 04 00		53 748 135,25		53 625 549,42		53 661 842,83	
	Расходы на выплаты персоналу государственных органов	027	01	07	002 04 00	120	48 693 208,95		48 693 208,95		48 693 208,95	
	Иные закупки товаров, работ и услуг для государственных нужд	027	01	07	002 04 00	220	4 981 907,98		4 859 322,15		4 895 615,56	
	Уплата налогов, сборов и иных обязательных платежей в бюджетную систему Российской Федерации	027	01	07	002 04 00	850	73 018,32		73 018,32		73 018,32	
	Члены избирательной комиссии субъектов Российской Федерации	027	01	07	002 20 00		4 925 266,78		4 925 266,78		4 925 266,78	
	Расходы на выплаты персоналу государственных органов	027	01	07	002 20 00	120	4 925 266,78		4 925 266,78		4 925 266,78	
	Другие общегосударственные вопросы	027	01	13			240 000,00		400 000,00		400 000,00	
	Реализация государственных функций, связанных с общегосударственным управлением	027	01	13	092 00 00		240 000,00		400 000,00		400 000,00	
	Выполнение других обязательств государства	027	01	13	092 03 00		240 000,00		400 000,00		400 000,00	
	Прочие расходы по обязательствам государства	027	01	13	092 03 99		240 000,00		400 000,00		400 000,00	
	Иные закупки товаров, работ и услуг для государственных нужд	027	01	13	092 03 99	220	240 000,00		400 000,00		400 000,00	
	Образование	027	07	00			100 000,00		100 000,00		100 000,00	
	Профессиональная подготовка, переподготовка и повышение квалификации	027	07	05			100 000,00		100 000,00		100 000,00	
	Переподготовка и повышение квалификации кадров	027	07	05	278 00 00		100 000,00		100 000,00		100 000,00	
	Государственный заказ на профессиональную переподготовку и повышение квалификации государственных гражданских служащих	027	07	05	278 01 00		100 000,00		100 000,00		100 000,00	
	Иные закупки товаров, работ и услуг для государственных нужд	027	07	05	278 01 00	220	100 000,00		100 000,00		100 000,00	
22	Региональная энергетическая комиссия Омской области	031					48 371 184,62		48 482 574,47		48 596 776,99	
	Общегосударственные вопросы	031	01	00			58 600,00		64 400,00		141 100,00	
	Другие общегосударственные вопросы	031	01	13			58 600,00		64 400,00		141 100,00	
	Региональные целевые программы	031	01	13	522 00 00		58 600,00		64 400,00		141 100,00	
	Долгосрочная целевая программа Омской области “Развитие государственной гражданской службы Омской области (2011 – 2015 годы)”	031	01	13	522 20 00		58 600,00		64 400,00		141 100,00	
	Реализация мероприятий долгосрочных целевых программ Омской области	031	01	13	522 20 99		58 600,00		64 400,00		141 100,00	
	Иные закупки товаров, работ и услуг для государственных нужд	031	01	13	522 20 99	220	58 600,00		64 400,00		141 100,00	
	Национальная экономика	031	04	00			48 242 584,62		48 348 174,47		48 383 676,99	
	Другие вопросы в области национальной экономики	031	04	12			48 242 584,62		48 348 174,47		48 383 676,99	
	Руководство и управление в сфере установленных функций органов государственной власти субъектов Российской Федерации	031	04	12	002 00 00		43 259 184,62		43 348 174,47		43 383 676,99	
	Центральный аппарат	031	04	12	002 04 00		43 259 184,62		43 348 174,47		43 383 676,99	
	Расходы на выплаты персоналу государственных органов	031	04	12	002 04 00	120	35 223 854,04		35 223 854,04		35 223 854,04	
	Иные закупки товаров, работ и услуг для государственных нужд	031	04	12	002 04 00	220	7 932 952,20		8 021 942,05		8 057 444,57	
	Уплата налогов, сборов и иных обязательных платежей в бюджетную систему Российской Федерации	031	04	12	002 04 00	850	102 378,38		102 378,38		102 378,38	
	Региональные целевые программы	031	04	12	522 00 00		4 983 400,00		5 000 000,00		5 000 000,00	
	Долгосрочная целевая программа Омской области “Электронное Правительство Омской области (2010 – 2015 годы)”	031	04	12	522 17 00		4 983 400,00		5 000 000,00		5 000 000,00	
	Реализация мероприятий долгосрочных целевых программ Омской области	031	04	12	522 17 99		4 983 400,00		5 000 000,00		5 000 000,00	
	Иные закупки товаров, работ и услуг для государственных нужд	031	04	12	522 17 99	220	4 983 400,00		5 000 000,00		5 000 000,00	
	Образование	031	07	00			70 000,00		70 000,00		72 000,00	
	Профессиональная подготовка, переподготовка и повышение квалификации	031	07	05			70 000,00		70 000,00		72 000,00	
	Региональные целевые программы	031	07	05	522 00 00		70 000,00		70 000,00		72 000,00	
	Долгосрочная целевая программа Омской области “Развитие государственной гражданской службы Омской области (2011 – 2015 годы)”	031	07	05	522 20 00		70 000,00		70 000,00		72 000,00	
	Реализация мероприятий долгосрочных целевых программ Омской области	031	07	05	522 20 99		70 000,00		70 000,00		72 000,00	
	Иные закупки товаров, работ и услуг для государственных нужд	031	07	05	522 20 99	220	70 000,00		70 000,00		72 000,00	
23	Государственная инспекция по надзору за техническим состоянием самоходных машин и других видов техники при Министерстве сельского хозяйства и продовольствия Омской области	802					54 219 885,01		54 407 874,63		54 779 524,68	
	Общегосударственные вопросы	802	01	00			58 600,00		64 400,00		141 100,00	
	Другие общегосударственные вопросы	802	01	13			58 600,00		64 400,00		141 100,00	
	Региональные целевые программы	802	01	13	522 00 00		58 600,00		64 400,00		141 100,00	
	Долгосрочная целевая программа Омской области “Развитие государственной гражданской службы Омской области (2011 – 2015 годы)”	802	01	13	522 20 00		58 600,00		64 400,00		141 100,00	
	Реализация мероприятий долгосрочных целевых программ Омской области	802	01	13	522 20 99		58 600,00		64 400,00		141 100,00	
	Иные закупки товаров, работ и услуг для государственных нужд	802	01	13	522 20 99	220	58 600,00		64 400,00		141 100,00	
	Национальная экономика	802	04	00			54 111 785,01		54 293 974,63		54 438 424,68	
	Сельское хозяйство и рыболовство	802	04	05			54 111 785,01		54 293 974,63		54 438 424,68	
	Руководство и управление в сфере установленных функций органов государственной власти субъектов Российской Федерации	802	04	05	002 00 00		52 913 785,01		53 095 974,63		53 240 424,68	
	Центральный аппарат	802	04	05	002 04 00		52 913 785,01		53 095 974,63		53 240 424,68	
	Расходы на выплаты персоналу государственных органов	802	04	05	002 04 00	120	42 546 611,80		42 546 611,80		42 546 611,80	
	Иные закупки товаров, работ и услуг для государственных нужд	802	04	05	002 04 00	220	10 269 223,51		10 424 319,55		10 568 769,60	
	Уплата налогов, сборов и иных обязательных платежей в бюджетную систему Российской Федерации	802	04	05	002 04 00	850	97 949,70		125 043,28		125 043,28	
	Государственная поддержка сельского хозяйства	802	04	05	260 00 00		1 198 000,00		1 198 000,00		1 198 000,00	
	Мероприятия в области сельскохозяйственного производства	802	04	05	260 04 00		1 198 000,00		1 198 000,00		1 198 000,00	
	Прочие мероприятия и расходы в области сельского хозяйства	802	04	05	260 04 04		1 198 000,00		1 198 000,00		1 198 000,00	
	Иные закупки товаров, работ и услуг для государственных нужд	802	04	05	260 04 04	220	1 198 000,00		1 198 000,00		1 198 000,00	
	Образование	802	07	00			49 500,00		49 500,00		200 000,00	
	Профессиональная подготовка, переподготовка и повышение квалификации	802	07	05			49 500,00		49 500,00		200 000,00	
	Региональные целевые программы	802	07	05	522 00 00		49 500,00		49 500,00		200 000,00	
	Долгосрочная целевая программа Омской области “Развитие государственной гражданской службы Омской области (2011 – 2015 годы)”	802	07	05	522 20 00		49 500,00		49 500,00		200 000,00	
	Реализация мероприятий долгосрочных целевых программ Омской области	802	07	05	522 20 99		49 500,00		49 500,00		200 000,00	
	Иные закупки товаров, работ и услуг для государственных нужд	802	07	05	522 20 99	220	49 500,00		49 500,00		200 000,00	
24	Главное управление государственной службы занятости населения Омской области	803					989 467 932,30	564 170 500,00	892 836 552,30	553 563 600,00	905 328 952,30	567 550 300,00
	Общегосударственные вопросы	803	01	00			58 600,00		64 400,00		141 100,00	
	Другие общегосударственные вопросы	803	01	13			58 600,00		64 400,00		141 100,00	
	Региональные целевые программы	803	01	13	522 00 00		58 600,00		64 400,00		141 100,00	
	Долгосрочная целевая программа Омской области “Развитие государственной гражданской службы Омской области (2011 – 2015 годы)”	803	01	13	522 20 00		58 600,00		64 400,00		141 100,00	

1	2	3	4	5	6	7	8	9	10	11	12	13
	Реализация мероприятий долгосрочных целевых программ Омской области	803	01	13	522 20 99		58 600,00		64 400,00		141 100,00	
	Иные закупки товаров, работ и услуг для государственных нужд	803	01	13	522 20 99	220	58 600,00		64 400,00		141 100,00	
	Национальная экономика	803	04	00			417 728 901,30	7 366 700,00	338 039 752,30		336 213 752,30	
	Общеэкономические вопросы	803	04	01			417 728 901,30	7 366 700,00	338 039 752,30		336 213 752,30	
	Руководство и управление в сфере установленных функций органов государственной власти субъектов Российской Федерации	803	04	01	002 00 00		50 288 848,30		37 936 248,30		37 936 248,30	
	Центральный аппарат	803	04	01	002 04 00		50 288 848,30		37 936 248,30		37 936 248,30	
	Расходы на выплаты персоналу государственных органов	803	04	01	002 04 00	120	34 325 773,30		34 239 773,30		34 239 773,30	
	Иные закупки товаров, работ и услуг для государственных нужд	803	04	01	002 04 00	220	14 534 220,00		2 567 620,00		2 567 620,00	
	Исполнение судебных актов	803	04	01	002 04 00	830	300 000,00					
	Уплата налогов, сборов и иных обязательных платежей в бюджетную систему Российской Федерации	803	04	01	002 04 00	850	1 128 855,00		1 128 855,00		1 128 855,00	
	Реализация государственной политики занятости населения	803	04	01	510 00 00		330 670 237,00	7 366 700,00	280 686 688,00		278 841 688,00	
	Реализация дополнительных мероприятий, направленных на снижение напряженности на рынке труда субъектов Российской Федерации	803	04	01	510 03 00		7 756 700,00	7 366 700,00	150 000,00		150 000,00	
	Содействие в трудоустройстве многодетных родителей на оборудованные (оснащенные) для них рабочие места	803	04	01	510 03 09		2 340 000,00	1 950 000,00	150 000,00		150 000,00	
	Иные закупки товаров, работ и услуг для государственных нужд	803	04	01	510 03 09	220			150 000,00		150 000,00	
	Субсидии юридическим лицам (за исключением субсидий государственным учреждениям), индивидуальным предпринимателям, физическим лицам – производителям товаров, работ, услуг	803	04	01	510 03 09	810	2 340 000,00	1 950 000,00				
	Информационное сопровождение Программы дополнительных мероприятий, направленных на снижение напряженности на рынке труда Омской области	803	04	01	510 03 11		36 700,00	36 700,00				
	Иные закупки товаров, работ и услуг для государственных нужд	803	04	01	510 03 11	220	36 700,00	36 700,00				
	Содействие в трудоустройстве незанятых инвалидов на оборудованные (оснащенные) для них рабочие места	803	04	01	510 03 15		4 750 000,00	4 750 000,00				
	Субсидии юридическим лицам (за исключением субсидий государственным учреждениям), индивидуальным предпринимателям, физическим лицам – производителям товаров, работ, услуг	803	04	01	510 03 15	810	4 750 000,00	4 750 000,00				
	Содействие в трудоустройстве родителей, воспитывающих детей-инвалидов, на оборудованные (оснащенные) для них рабочие места	803	04	01	510 03 16		630 000,00	630 000,00				
	Субсидии юридическим лицам (за исключением субсидий государственным учреждениям), индивидуальным предпринимателям, физическим лицам – производителям товаров, работ, услуг	803	04	01	510 03 16	810	630 000,00	630 000,00				
	Осуществление полномочий органов государственной власти субъектов Российской Федерации в области содействия занятости населения	803	04	01	510 04 00		322 913 537,00		280 536 688,00		278 691 688,00	
	Информирование о положении на рынке труда в Омской области	803	04	01	510 04 01		1 343 000,00		1 343 000,00		1 343 000,00	
	Иные закупки товаров, работ и услуг для государственных нужд	803	04	01	510 04 01	220	1 343 000,00		1 343 000,00		1 343 000,00	
	Организация ярмарок вакансий и учебных рабочих мест	803	04	01	510 04 02		1 512 156,00		1 512 156,00		1 512 156,00	
	Иные закупки товаров, работ и услуг для государственных нужд	803	04	01	510 04 02	220	1 512 156,00		1 512 156,00		1 512 156,00	
	Организация профессиональной ориентации граждан в целях выбора сферы деятельности (профессии), трудоустройства, профессионального обучения	803	04	01	510 04 03		2 242 100,00		2 242 100,00		2 242 100,00	
	Иные закупки товаров, работ и услуг для государственных нужд	803	04	01	510 04 03	220	2 242 100,00		2 242 100,00		2 242 100,00	
	Психологическая поддержка безработных граждан	803	04	01	510 04 04		896 415,00		896 415,00		896 415,00	
	Иные закупки товаров, работ и услуг для государственных нужд	803	04	01	510 04 04	220	896 415,00		896 415,00		896 415,00	
	Профессиональная подготовка, переподготовка и повышение квалификации безработных граждан, включая обучение в другой местности	803	04	01	510 04 05		33 168 843,00		44 198 294,00		44 198 294,00	
	Иные закупки товаров, работ и услуг для государственных нужд	803	04	01	510 04 05	220	33 168 843,00		44 198 294,00		44 198 294,00	
	Организация проведения оплачиваемых общественных работ	803	04	01	510 04 06		6 633 990,00		6 633 990,00		6 633 990,00	
	Иные закупки товаров, работ и услуг для государственных нужд	803	04	01	510 04 06	220	6 633 990,00		6 633 990,00		6 633 990,00	
	Организация временного трудоустройства несовершеннолетних граждан в возрасте от 14 до 18 лет в свободное от учебы время	803	04	01	510 04 07		15 291 508,00		14 819 208,00		14 819 208,00	
	Иные закупки товаров, работ и услуг для государственных нужд	803	04	01	510 04 07	220	15 291 508,00		14 819 208,00		14 819 208,00	
	Организация временного трудоустройства безработных граждан, испытывающих трудности в поиске работы	803	04	01	510 04 08		1 145 245,00		1 145 245,00		1 145 245,00	
	Иные закупки товаров, работ и услуг для государственных нужд	803	04	01	510 04 08	220	1 145 245,00		1 145 245,00		1 145 245,00	
	Социальная адаптация безработных граждан на рынке труда	803	04	01	510 04 09		721 400,00		721 400,00		721 400,00	
	Иные закупки товаров, работ и услуг для государственных нужд	803	04	01	510 04 09	220	721 400,00		721 400,00		721 400,00	
	Содействие самозанятости безработных граждан, включая оказание гражданам, признанным в установленном порядке безработными, и гражданам, прошедшим профессиональную подготовку, переподготовку и повышение квалификации по направлению органов службы занятости, единовременной финансовой помощи при государственной регистрации юридического лица, индивидуального предпринимателя либо крестьянского (фермерского) хозяйства	803	04	01	510 04 10		1 185 420,00		1 185 420,00		1 185 420,00	
	Иные закупки товаров, работ и услуг для государственных нужд	803	04	01	510 04 10	220	1 185 420,00		1 185 420,00		1 185 420,00	
	Центры занятости населения	803	04	01	510 04 11		231 666 880,00		200 639 460,00		200 639 460,00	
	Расходы на выплаты персоналу казенных учреждений	803	04	01	510 04 11	110	158 888 902,00		158 574 309,00		158 574 309,00	
	Иные закупки товаров, работ и услуг для государственных нужд	803	04	01	510 04 11	220	69 922 878,00		38 900 051,00		38 900 051,00	
	Уплата налогов, сборов и иных обязательных платежей в бюджетную систему Российской Федерации	803	04	01	510 04 11	850	2 855 100,00		3 165 100,00		3 165 100,00	
	Организация профессионального обучения отдельных категорий граждан, не зарегистрированных в качестве безработных	803	04	01	510 04 12		3 437 319,00		670 000,00		740 000,00	
	Иные закупки товаров, работ и услуг для государственных нужд	803	04	01	510 04 12	220	3 437 319,00		670 000,00		740 000,00	
	Стажировка выпускников образовательных учреждений профессионального образования	803	04	01	510 04 13		10 672 242,00					
	Иные закупки товаров, работ и услуг для государственных нужд	803	04	01	510 04 13	220	10 672 242,00					
	Содействие работодателям в обеспечении трудовых прав работающих инвалидов	803	04	01	510 04 14		1 185 303,00					
	Субсидии юридическим лицам (за исключением субсидий государственным учреждениям), индивидуальным предпринимателям, физическим лицам – производителям товаров, работ, услуг	803	04	01	510 04 14	810	1 185 303,00					
	Содействие работодателям в обеспечении занятости отдельных категорий граждан	803	04	01	510 04 15		1 431 716,00		4 530 000,00		2 615 000,00	
	Иные закупки товаров, работ и услуг для государственных нужд	803	04	01	510 04 15	220	1 431 716,00		4 530 000,00		2 615 000,00	

1	2	3	4	5	6	7	8	9	10	11	12	13
	Содействие безработным гражданам в организации собственного дела и создании дополнительных рабочих мест для трудоустройства безработных граждан	803	04	01	510 04 17		10 380 000,00					
	Иные закупки товаров, работ и услуг для государственных нужд	803	04	01	510 04 17	220	10 380 000,00					
	Реализация мероприятий, предусмотренных региональной программой переселения, включенной в Государственную программу по оказанию содействия добровольному переселению в Российскую Федерацию соотечественников, проживающих за рубежом	803	04	01	515 00 00		1 180 000,00					
	Реализация мероприятий, предусмотренных региональной программой переселения, включенной в Государственную программу по оказанию содействия добровольному переселению в Российскую Федерацию соотечественников, проживающих за рубежом	803	04	01	515 01 00		1 180 000,00					
	Реализация прочих мероприятий, предусмотренных региональной программой переселения, включенной в Государственную программу по оказанию содействия добровольному переселению в Российскую Федерацию соотечественников, проживающих за рубежом	803	04	01	515 01 99		1 180 000,00					
	Иные закупки товаров, работ и услуг для государственных нужд	803	04	01	515 01 99	220	1 180 000,00					
	Межбюджетные трансферты	803	04	01	521 00 00		18 282 816,00		18 282 816,00		18 282 816,00	
	Иные межбюджетные трансферты бюджетам бюджетной системы	803	04	01	521 03 00		18 282 816,00		18 282 816,00		18 282 816,00	
	Участие в организации и финансировании проведения общественных работ на территориях муниципальных районов (городского округа) Омской области	803	04	01	521 03 07		18 282 816,00		18 282 816,00		18 282 816,00	
	Иные межбюджетные трансферты	803	04	01	521 03 07	540	18 282 816,00		18 282 816,00		18 282 816,00	
	Региональные целевые программы	803	04	01	522 00 00		17 307 000,00		1 134 000,00		1 153 000,00	
	Долгосрочная целевая программа Омской области “Профилактика правонарушений и наркомании в Омской области (2010 – 2014 годы)”	803	04	01	522 07 00				234 000,00		253 000,00	
	Реализация мероприятий долгосрочных целевых программ Омской области	803	04	01	522 07 99				234 000,00		253 000,00	
	Иные закупки товаров, работ и услуг для государственных нужд	803	04	01	522 07 99	220			234 000,00		253 000,00	
	Долгосрочная целевая программа Омской области “Семья и демография Омской области (2010 – 2014 годы)”	803	04	01	522 15 00		17 307 000,00		900 000,00		900 000,00	
	Поощрение администраций муниципальных районов Омской области за лучшую организацию временного трудоустройства несовершеннолетних граждан в возрасте от 14 до 18 лет	803	04	01	522 15 10		900 000,00		900 000,00		900 000,00	
	Иные межбюджетные трансферты	803	04	01	522 15 10	540	900 000,00		900 000,00		900 000,00	
	Реализация мероприятий долгосрочных целевых программ Омской области	803	04	01	522 15 99		16 407 000,00					
	Иные закупки товаров, работ и услуг для государственных нужд	803	04	01	522 15 99	220	900 000,00					
	Бюджетные инвестиции на приобретение объектов недвижимого имущества	803	04	01	522 15 99	450	15 507 000,00					
	Образование	803	07	00			14 698 251,00		1 168 800,00		1 423 800,00	
	Профессиональная подготовка, переподготовка и повышение квалификации	803	07	05			14 698 251,00		1 168 800,00		1 423 800,00	
	Реализация государственной политики занятости населения	803	07	05	510 00 00		14 598 251,00		1 068 800,00		1 068 800,00	
	Предоставление субсидий автономным учреждениям	803	07	05	510 96 00		14 598 251,00		1 068 800,00		1 068 800,00	
	Субсидии автономным учреждениям	803	07	05	510 96 00	620	14 598 251,00		1 068 800,00		1 068 800,00	
	Региональные целевые программы	803	07	05	522 00 00		100 000,00		100 000,00		355 000,00	
	Долгосрочная целевая программа Омской области “Развитие государственной гражданской службы Омской области (2011 – 2015 годы)”	803	07	05	522 20 00		100 000,00		100 000,00		355 000,00	
	Реализация мероприятий долгосрочных целевых программ Омской области	803	07	05	522 20 99		100 000,00		100 000,00		355 000,00	
	Иные закупки товаров, работ и услуг для государственных нужд	803	07	05	522 20 99	220	100 000,00		100 000,00		355 000,00	
	Социальная политика	803	10	00			556 982 180,00	556 803 800,00	553 563 600,00	553 563 600,00	567 550 300,00	567 550 300,00
	Пенсионное обеспечение	803	10	01			61 546 300,00	61 546 300,00	40 948 600,00	40 948 600,00		
	Реализация государственной политики занятости населения	803	10	01	510 00 00		61 546 300,00	61 546 300,00	40 948 600,00	40 948 600,00		
	Реализация государственной политики в области содействия занятости населения	803	10	01	510 02 00		61 546 300,00	61 546 300,00	40 948 600,00	40 948 600,00		
	Социальные выплаты безработным гражданам	803	10	01	510 02 01		61 546 300,00	61 546 300,00	40 948 600,00	40 948 600,00		
	Межбюджетные трансферты бюджету Пенсионного фонда Российской Федерации	803	10	01	510 02 01	550	61 546 300,00	61 546 300,00	40 948 600,00	40 948 600,00		
	Социальное обеспечение населения	803	10	03			495 435 880,00	495 257 500,00	512 615 000,00	512 615 000,00	567 550 300,00	567 550 300,00
	Реализация государственной политики занятости населения	803	10	03	510 00 00		495 435 880,00	495 257 500,00	512 615 000,00	512 615 000,00	567 550 300,00	567 550 300,00
	Реализация государственной политики в области содействия занятости населения	803	10	03	510 02 00		495 257 500,00	495 257 500,00	512 615 000,00	512 615 000,00	567 550 300,00	567 550 300,00
	Социальные выплаты безработным гражданам	803	10	03	510 02 01		495 257 500,00	495 257 500,00	512 615 000,00	512 615 000,00	567 550 300,00	567 550 300,00
	Социальные выплаты гражданам, кроме публичных нормативных социальных выплат	803	10	03	510 02 01	320	466 636 600,00	466 636 600,00	487 207 500,00	487 207 500,00	567 550 300,00	567 550 300,00
	Стипендии	803	10	03	510 02 01	340	28 620 900,00	28 620 900,00	25 407 500,00	25 407 500,00		
	Осуществление полномочий органов государственной власти субъектов Российской Федерации в области содействия занятости населения	803	10	03	510 04 00		178 380,00					
	Содействие безработным гражданам при переезде в другую местность для трудоустройства по направлению органов службы занятости	803	10	03	510 04 16		178 380,00					
	Социальные выплаты гражданам, кроме публичных нормативных социальных выплат	803	10	03	510 04 16	320	178 380,00					
25	Главное управление по земельным ресурсам Омской области	804					39 702 188,40		39 864 059,40		39 964 976,40	
	Общегосударственные вопросы	804	01	00			36 772 188,40		36 654 059,40		36 754 976,40	
	Другие общегосударственные вопросы	804	01	13			36 772 188,40		36 654 059,40		36 754 976,40	
	Руководство и управление в сфере установленных функций органов государственной власти субъектов Российской Федерации	804	01	13	002 00 00		36 713 588,40		36 589 659,40		36 613 876,40	
	Центральный аппарат	804	01	13	002 04 00		36 713 588,40		36 589 659,40		36 613 876,40	
	Расходы на выплаты персоналу государственных органов	804	01	13	002 04 00	120	34 725 080,40		34 725 080,40		34 725 080,40	
	Иные закупки товаров, работ и услуг для государственных нужд	804	01	13	002 04 00	220	1 836 508,00		1 712 579,00		1 736 796,00	
	Уплата налогов, сборов и иных обязательных платежей в бюджетную систему Российской Федерации	804	01	13	002 04 00	850	152 000,00		152 000,00		152 000,00	
	Региональные целевые программы	804	01	13	522 00 00		58 600,00		64 400,00		141 100,00	
	Долгосрочная целевая программа Омской области “Развитие государственной гражданской службы Омской области (2011 – 2015 годы)”	804	01	13	522 20 00		58 600,00		64 400,00		141 100,00	
	Реализация мероприятий долгосрочных целевых программ Омской области	804	01	13	522 20 99		58 600,00		64 400,00		141 100,00	
	Иные закупки товаров, работ и услуг для государственных нужд	804	01	13	522 20 99	220	58 600,00		64 400,00		141 100,00	
	Национальная экономика	804	04	00			2 870 000,00		3 150 000,00		3 150 000,00	
	Другие вопросы в области национальной экономики	804	04	12			2 870 000,00		3 150 000,00		3 150 000,00	
	Реализация государственных функций в области национальной экономики	804	04	12	340 00 00		2 870 000,00		3 150 000,00		3 150 000,00	
	Мероприятия по землеустройству и землепользованию	804	04	12	340 03 00		2 870 000,00		3 150 000,00		3 150 000,00	
	Иные закупки товаров, работ и услуг для государственных нужд	804	04	12	340 03 00	220	2 670 000,00		3 000 000,00		3 000 000,00	

1	2	3	4	5	6	7	8	9	10	11	12	13
	Уплата налогов, сборов и иных обязательных платежей в бюджетную систему Российской Федерации	804	04	12	340 03 00	850	200 000,00		150 000,00		150 000,00	
	Образование	804	07	00			60 000,00		60 000,00		60 000,00	
	Профессиональная подготовка, переподготовка и повышение квалификации	804	07	05			60 000,00		60 000,00		60 000,00	
	Региональные целевые программы	804	07	05	522 00 00		60 000,00		60 000,00		60 000,00	
	Долгосрочная целевая программа Омской области “Развитие государственной гражданской службы Омской области (2011 – 2015 годы)”	804	07	05	522 20 00		60 000,00		60 000,00		60 000,00	
	Реализация мероприятий долгосрочных целевых программ Омской области	804	07	05	522 20 99		60 000,00		60 000,00		60 000,00	
	Иные закупки товаров, работ и услуг для государственных нужд	804	07	05	522 20 99	220	60 000,00		60 000,00		60 000,00	
26	Уполномоченный Омской области по правам человека	806					10 354 398,25		10 371 250,76		10 385 550,17	
	Общегосударственные вопросы	806	01	00			10 324 398,25		10 341 250,76		10 355 550,17	
	Другие общегосударственные вопросы	806	01	13			10 324 398,25		10 341 250,76		10 355 550,17	
	Руководство и управление в сфере установленных функций органов государственной власти субъектов Российской Федерации	806	01	13	002 00 00		10 324 398,25		10 341 250,76		10 355 550,17	
	Центральный аппарат	806	01	13	002 04 00		10 324 398,25		10 341 250,76		10 355 550,17	
	Расходы на выплаты персоналу государственных органов	806	01	13	002 04 00	120	9 011 365,57		9 011 365,57		9 011 365,57	
	Иные закупки товаров, работ и услуг для государственных нужд	806	01	13	002 04 00	220	1 293 633,16		1 310 485,67		1 324 785,08	
	Уплата налогов, сборов и иных обязательных платежей в бюджетную систему Российской Федерации	806	01	13	002 04 00	850	19 399,52		19 399,52		19 399,52	
	Образование	806	07	00			30 000,00		30 000,00		30 000,00	
	Профессиональная подготовка, переподготовка и повышение квалификации	806	07	05			30 000,00		30 000,00		30 000,00	
	Переподготовка и повышение квалификации кадров	806	07	05	278 00 00		30 000,00		30 000,00		30 000,00	
	Государственный заказ на профессиональную переподготовку и повышение квалификации государственных гражданских служащих	806	07	05	278 01 00		30 000,00		30 000,00		30 000,00	
	Иные закупки товаров, работ и услуг для государственных нужд	806	07	05	278 01 00	220	30 000,00		30 000,00		30 000,00	
27	Главное управление лесного хозяйства Омской области	807					208 235 625,87	193 211 722,13	201 501 337,72	198 957 900,00	205 771 937,72	203 144 600,00
	Общегосударственные вопросы	807	01	00			58 600,00		64 400,00		141 100,00	
	Другие общегосударственные вопросы	807	01	13			58 600,00		64 400,00		141 100,00	
	Региональные целевые программы	807	01	13	522 00 00		58 600,00		64 400,00		141 100,00	
	Долгосрочная целевая программа Омской области “Развитие государственной гражданской службы Омской области (2011 – 2015 годы)”	807	01	13	522 20 00		58 600,00		64 400,00		141 100,00	
	Реализация мероприятий долгосрочных целевых программ Омской области	807	01	13	522 20 99		58 600,00		64 400,00		141 100,00	
	Иные закупки товаров, работ и услуг для государственных нужд	807	01	13	522 20 99	220	58 600,00		64 400,00		141 100,00	
	Национальная экономика	807	04	00			208 134 225,87	193 211 722,13	201 394 137,72	198 957 900,00	205 580 837,72	203 144 600,00
	Лесное хозяйство	807	04	07			208 134 225,87	193 211 722,13	201 394 137,72	198 957 900,00	205 580 837,72	203 144 600,00
	Руководство и управление в сфере установленных функций органов государственной власти субъектов Российской Федерации	807	04	07	002 00 00		2 208 961,84		1 722 695,82		1 722 695,82	
	Центральный аппарат	807	04	07	002 04 00		2 208 961,84		1 722 695,82		1 722 695,82	
	Иные закупки товаров, работ и услуг для государственных нужд	807	04	07	002 04 00	220	1 849 950,61		1 364 298,41		1 364 298,41	
	Уплата налогов, сборов и иных обязательных платежей в бюджетную систему Российской Федерации	807	04	07	002 04 00	850	359 011,23		358 397,41		358 397,41	
	Учреждения, обеспечивающие предоставление услуг в сфере лесных отношений	807	04	07	291 00 00		713 541,90		713 541,90		713 541,90	
	Предоставление субсидий бюджетным учреждениям	807	04	07	291 98 00		713 541,90		713 541,90		713 541,90	
	Субсидии бюджетным учреждениям	807	04	07	291 98 00	610	713 541,90		713 541,90		713 541,90	
	Вопросы в области лесных отношений	807	04	07	292 00 00		193 211 722,13	193 211 722,13	198 957 900,00	198 957 900,00	203 144 600,00	203 144 600,00
	Реализация отдельных полномочий в области лесных отношений	807	04	07	292 01 00		193 211 722,13	193 211 722,13	198 957 900,00	198 957 900,00	203 144 600,00	203 144 600,00
	Расходы на выплаты персоналу государственных органов	807	04	07	292 01 00	120	105 186 800,00	105 186 800,00	105 186 800,00	105 186 800,00	110 910 050,00	110 910 050,00
	Иные закупки товаров, работ и услуг для государственных нужд	807	04	07	292 01 00	220	75 084 714,13	75 084 714,13	84 620 100,00	84 620 100,00	83 077 950,00	83 077 950,00
	Субсидии бюджетным учреждениям	807	04	07	292 01 00	610	12 889 508,00	12 889 508,00	9 095 300,00	9 095 300,00	9 095 300,00	9 095 300,00
	Уплата налогов, сборов и иных обязательных платежей в бюджетную систему Российской Федерации	807	04	07	292 01 00	850	50 700,00	50 700,00	55 700,00	55 700,00	61 300,00	61 300,00
	Региональные целевые программы	807	04	07	522 00 00		12 000 000,00					
	Долгосрочная целевая программа Омской области “Об охране окружающей среды в Омской области (2010 – 2015 годы)”	807	04	07	522 13 00		12 000 000,00					
	Реализация мероприятий долгосрочных целевых программ Омской области	807	04	07	522 13 99		12 000 000,00					
	Субсидии бюджетным учреждениям	807	04	07	522 13 99	610	12 000 000,00					
	Образование	807	07	00			42 800,00		42 800,00		50 000,00	
	Профессиональная подготовка, переподготовка и повышение квалификации	807	07	05			42 800,00		42 800,00		50 000,00	
	Региональные целевые программы	807	07	05	522 00 00		42 800,00		42 800,00		50 000,00	
	Долгосрочная целевая программа Омской области “Развитие государственной гражданской службы Омской области (2011 – 2015 годы)”	807	07	05	522 20 00		42 800,00		42 800,00		50 000,00	
	Реализация мероприятий долгосрочных целевых программ Омской области	807	07	05	522 20 99		42 800,00		42 800,00		50 000,00	
	Иные закупки товаров, работ и услуг для государственных нужд	807	07	05	522 20 99	220	42 800,00		42 800,00		50 000,00	
28	Главное управление жилищного контроля, государственного строительного надзора и государственной экспертизы Омской области	809					69 330 084,46		70 081 586,37		70 422 938,42	
	Общегосударственные вопросы	809	01	00			58 600,00		64 400,00		141 100,00	
	Другие общегосударственные вопросы	809	01	13			58 600,00		64 400,00		141 100,00	
	Региональные целевые программы	809	01	13	522 00 00		58 600,00		64 400,00		141 100,00	
	Долгосрочная целевая программа Омской области “Развитие государственной гражданской службы Омской области (2011 – 2015 годы)”	809	01	13	522 20 00		58 600,00		64 400,00		141 100,00	
	Реализация мероприятий долгосрочных целевых программ Омской области	809	01	13	522 20 99		58 600,00		64 400,00		141 100,00	
	Иные закупки товаров, работ и услуг для государственных нужд	809	01	13	522 20 99	220	58 600,00		64 400,00		141 100,00	
	Национальная экономика	809	04	00			69 191 484,46		69 977 186,37		70 117 438,42	
	Общеэкономические вопросы	809	04	01			69 191 484,46		69 977 186,37		70 117 438,42	
	Руководство и управление в сфере установленных функций органов государственной власти субъектов Российской Федерации	809	04	01	002 00 00		69 191 484,46		69 977 186,37		70 117 438,42	
	Центральный аппарат	809	04	01	002 04 00		69 191 484,46		69 977 186,37		70 117 438,42	
	Расходы на выплаты персоналу государственных органов	809	04	01	002 04 00	120	46 029 434,35		46 029 434,35		46 029 434,35	
	Иные закупки товаров, работ и услуг для государственных нужд	809	04	01	002 04 00	220	23 015 048,90		23 840 750,81		23 981 002,86	
	Исполнение судебных актов	809	04	01	002 04 00	830	20 000,00					
	Уплата налогов, сборов и иных обязательных платежей в бюджетную систему Российской Федерации	809	04	01	002 04 00	850	127 001,21		107 001,21		107 001,21	
	Образование	809	07	00			80 000,00		40 000,00		164 400,00	
	Профессиональная подготовка, переподготовка и повышение квалификации	809	07	05			80 000,00		40 000,00		164 400,00	
	Региональные целевые программы	809	07	05	522 00 00		80 000,00		40 000,00		164 400,00	
	Долгосрочная целевая программа Омской области “Развитие государственной гражданской службы Омской области (2011 – 2015 годы)”	809	07	05	522 20 00		80 000,00		40 000,00		164 400,00	

1	2	3	4	5	6	7	8	9	10	11	12	13
	Реализация мероприятий долгосрочных целевых программ Омской области	809	07	05	522 20 99		80 000,00		40 000,00		164 400,00	
	Иные закупки товаров, работ и услуг для государственных нужд	809	07	05	522 20 99	220	80 000,00		40 000,00		164 400,00	
29	Министерство природных ресурсов и экологии Омской области	810					199 091 774,28	55 999 546,00	173 727 173,15	24 976 000,00	106 820 938,96	24 976 000,00
	Общегосударственные вопросы	810	01	00			212 900,00		102 900,00		123 500,00	
	Другие общегосударственные вопросы	810	01	13			212 900,00		102 900,00		123 500,00	
	Региональные целевые программы	810	01	13	522 00 00		212 900,00		102 900,00		123 500,00	
	Долгосрочная целевая программа Омской области “Развитие государственной гражданской службы Омской области (2011 – 2015 годы)”	810	01	13	522 20 00		212 900,00		102 900,00		123 500,00	
	Реализация мероприятий долгосрочных целевых программ Омской области	810	01	13	522 20 99		212 900,00		102 900,00		123 500,00	
	Иные закупки товаров, работ и услуг для государственных нужд	810	01	13	522 20 99	220	212 900,00		102 900,00		123 500,00	
	Национальная экономика	810	04	00			102 093 838,70	55 647 646,00	64 318 314,99	24 624 100,00	63 844 030,35	24 624 100,00
	Общеэкономические вопросы	810	04	01			42 847 713,79		38 474 814,99		38 000 530,35	
	Руководство и управление в сфере установленных функций органов государственной власти субъектов Российской Федерации	810	04	01	002 00 00		42 847 713,79		38 474 814,99		38 000 530,35	
	Центральный аппарат	810	04	01	002 04 00		42 847 713,79		38 474 814,99		38 000 530,35	
	Расходы на выплаты персоналу государственных органов	810	04	01	002 04 00	120	32 275 954,97		32 275 954,97		32 275 954,97	
	Иные закупки товаров, работ и услуг для государственных нужд	810	04	01	002 04 00	220	10 389 876,42		6 152 977,62		5 678 692,98	
	Уплата налогов, сборов и иных обязательных платежей в бюджетную систему Российской Федерации	810	04	01	002 04 00	850	181 882,40		45 882,40		45 882,40	
	Воспроизводство минерально-сырьевой базы	810	04	04			440 000,00		440 000,00		440 000,00	
	Региональные целевые программы	810	04	04	522 00 00		440 000,00		440 000,00		440 000,00	
	Долгосрочная целевая программа Омской области “Об охране окружающей среды в Омской области (2010 – 2015 годы)”	810	04	04	522 13 00		440 000,00		440 000,00		440 000,00	
	Реализация мероприятий долгосрочных целевых программ Омской области	810	04	04	522 13 99		440 000,00		440 000,00		440 000,00	
	Иные закупки товаров, работ и услуг для государственных нужд	810	04	04	522 13 99	220	440 000,00		440 000,00		440 000,00	
	Сельское хозяйство и рыболовство	810	04	05			6 395 100,00	6 395 100,00	6 639 300,00	6 639 300,00	6 639 300,00	6 639 300,00
	Руководство и управление в сфере установленных функций	810	04	05	001 00 00		6 176 200,00	6 176 200,00	6 420 400,00	6 420 400,00	6 420 400,00	6 420 400,00
	Осуществление полномочий Российской Федерации в области охраны и использования охотничьих ресурсов по контролю, надзору, выдаче разрешений на добычу охотничьих ресурсов и заключению охотхозяйственных соглашений	810	04	05	001 51 00		6 176 200,00	6 176 200,00	6 420 400,00	6 420 400,00	6 420 400,00	6 420 400,00
	Расходы на выплаты персоналу государственных органов	810	04	05	001 51 00	120	5 670 700,00	5 670 700,00	5 660 426,00	5 660 426,00	5 660 426,00	5 660 426,00
	Иные закупки товаров, работ и услуг для государственных нужд	810	04	05	001 51 00	220	443 680,00	443 680,00	729 974,00	729 974,00	729 974,00	729 974,00
	Уплата налогов, сборов и иных обязательных платежей в бюджетную систему Российской Федерации	810	04	05	001 51 00	850	61 820,00	61 820,00	30 000,00	30 000,00	30 000,00	30 000,00
	Рыболовное хозяйство	810	04	05	270 00 00		218 900,00	218 900,00	218 900,00	218 900,00	218 900,00	218 900,00
	Организация, регулирование и охрана водных биологических ресурсов	810	04	05	270 04 00		218 900,00	218 900,00	218 900,00	218 900,00	218 900,00	218 900,00
	Иные закупки товаров, работ и услуг для государственных нужд	810	04	05	270 04 00	220	218 900,00	218 900,00	218 900,00	218 900,00	218 900,00	218 900,00
	Водное хозяйство	810	04	06			52 411 024,91	49 252 546,00	18 764 200,00	17 984 800,00	18 764 200,00	17 984 800,00
	Федеральные целевые программы	810	04	06	100 00 00		23 158 478,91	20 000 000,00	779 400,00		779 400,00	
	Федеральная целевая программа “Развитие водохозяйственного комплекса Российской Федерации в 2012 – 2020 годах”	810	04	06	100 12 00		23 158 478,91	20 000 000,00	779 400,00		779 400,00	
	Осуществление капитального ремонта гидротехнических сооружений, находящихся в собственности субъектов Российской Федерации, муниципальной собственности, и бесхозяйных гидротехнических сооружений, а также ликвидация бесхозяйных гидротехнических сооружений	810	04	06	100 12 01		23 158 478,91	20 000 000,00	779 400,00		779 400,00	
	Субсидии	810	04	06	100 12 01	520	23 158 478,91	20 000 000,00	779 400,00		779 400,00	
	Водохозяйственные мероприятия	810	04	06	280 00 00		29 252 546,00	29 252 546,00	17 984 800,00	17 984 800,00	17 984 800,00	17 984 800,00
	Осуществление отдельных полномочий в области водных отношений	810	04	06	280 04 00		29 252 546,00	29 252 546,00	17 984 800,00	17 984 800,00	17 984 800,00	17 984 800,00
	Иные закупки товаров, работ и услуг для государственных нужд	810	04	06	280 04 00	220	29 252 546,00	29 252 546,00	17 984 800,00	17 984 800,00	17 984 800,00	17 984 800,00
	Жилищно-коммунальное хозяйство	810	05	00			8 000 000,00		8 500 000,00		9 000 000,00	
	Благоустройство	810	05	03			8 000 000,00		8 500 000,00		9 000 000,00	
	Региональные целевые программы	810	05	03	522 00 00		8 000 000,00		8 500 000,00		9 000 000,00	
	Долгосрочная целевая программа Омской области “Об охране окружающей среды в Омской области (2010 – 2015 годы)”	810	05	03	522 13 00		8 000 000,00		8 500 000,00		9 000 000,00	
	Реализация мероприятий долгосрочных целевых программ Омской области в части осуществления бюджетных инвестиций в объекты капитального строительства муниципальной собственности	810	05	03	522 13 03		8 000 000,00		8 500 000,00		9 000 000,00	
	Субсидии	810	05	03	522 13 03	520	8 000 000,00		8 500 000,00		9 000 000,00	
	Охрана окружающей среды	810	06	00			88 688 535,58	351 900,00	100 695 258,16	351 900,00	33 737 508,61	351 900,00
	Охрана объектов растительного и животного мира и среды их обитания	810	06	03			88 631 803,58	351 900,00	100 695 258,16	351 900,00	33 737 508,61	351 900,00
	Охрана и использование объектов животного мира	810	06	03	264 00 00		351 900,00	351 900,00	351 900,00	351 900,00	351 900,00	351 900,00
	Охрана и использование охотничьих ресурсов	810	06	03	264 01 00		233 200,00	233 200,00	233 200,00	233 200,00	233 200,00	233 200,00
	Иные закупки товаров, работ и услуг для государственных нужд	810	06	03	264 01 00	220	233 200,00	233 200,00	233 200,00	233 200,00	233 200,00	233 200,00
	Охрана и использование объектов животного мира (за исключением охотничьих ресурсов и водных биологических ресурсов)	810	06	03	264 02 00		118 700,00	118 700,00	118 700,00	118 700,00	118 700,00	118 700,00
	Иные закупки товаров, работ и услуг для государственных нужд	810	06	03	264 02 00	220	118 700,00	118 700,00	118 700,00	118 700,00	118 700,00	118 700,00
	Природоохранные учреждения	810	06	03	411 00 00		25 845 903,58		18 968 358,16		19 050 608,61	
	Предоставление субсидий бюджетным учреждениям	810	06	03	411 98 00		25 845 903,58		18 968 358,16		19 050 608,61	
	Субсидии бюджетным учреждениям	810	06	03	411 98 00	610	25 845 903,58		18 968 358,16		19 050 608,61	
	Региональные целевые программы	810	06	03	522 00 00		62 434 000,00		81 375 000,00		14 335 000,00	
	Долгосрочная целевая программа Омской области “Об охране окружающей среды в Омской области (2010 – 2015 годы)”	810	06	03	522 13 00		62 434 000,00		81 375 000,00		14 335 000,00	
	Строительство детского досугового комплекса “Птичья гавань” с зоопарком в границах ул. 70 лет Октября, Ленинградский мост, ул. 3-й Островской, г. Омск	810	06	03	522 13 20		29 500 000,00		53 080 000,00			
	Бюджетные инвестиции в объекты государственной собственности государственным учреждениям	810	06	03	522 13 20	410	29 500 000,00		53 080 000,00			
	Реализация мероприятий долгосрочных целевых программ Омской области	810	06	03	522 13 99		32 934 000,00		28 295 000,00		14 335 000,00	
	Иные закупки товаров, работ и услуг для государственных нужд	810	06	03	522 13 99	220	25 364 000,00		20 715 000,00		9 745 000,00	
	Субсидии бюджетным учреждениям	810	06	03	522 13 99	610	6 570 000,00		6 580 000,00		3 590 000,00	
	Субсидии некоммерческим организациям (за исключением государственных учреждений)	810	06	03	522 13 99	630	1 000 000,00		1 000 000,00		1 000 000,00	
	Другие вопросы в области охраны окружающей среды	810	06	05			56 732,00					
	Реализация мероприятий в области охраны окружающей среды	810	06	05	265 00 00		56 732,00					
	Осуществление отдельных полномочий Российской Федерации в области государственной экологической экспертизы	810	06	05	265 02 00		56 732,00					

1	2	3	4	5	6	7	8	9	10	11	12	13
	Иные закупки товаров, работ и услуг для государственных нужд	810	06	05	265 02 00	220	56 732,00					
	Образование	810	07	00			96 500,00		110 700,00		115 900,00	
	Профессиональная подготовка, переподготовка и повышение квалификации	810	07	05			96 500,00		110 700,00		115 900,00	
	Региональные целевые программы	810	07	05	522 00 00		96 500,00		110 700,00		115 900,00	
	Долгосрочная целевая программа Омской области “Развитие государственной гражданской службы Омской области (2011 – 2015 годы)”	810	07	05	522 20 00		96 500,00		110 700,00		115 900,00	
	Реализация мероприятий долгосрочных целевых программ Омской области	810	07	05	522 20 99		96 500,00		110 700,00		115 900,00	
	Иные закупки товаров, работ и услуг для государственных нужд	810	07	05	522 20 99	220	96 500,00		110 700,00		115 900,00	
	Всего расходов						65 957 295 014,11	13 993 170 998,13	55 536 736 473,30	3 666 295 555,00	55 731 936 060,30	3 761 689 155,00 »

Приложение № 5
к Закону Омской области
«О внесении изменений в Закон Омской области
«Об областном бюджете на 2012 год
и на плановый период 2013 и 2014 годов»
«Приложение № 8
к Закону Омской области
«Об областном бюджете на 2012 год
и на плановый период 2013 и 2014 годов»

РАСПРЕДЕЛЕНИЕ
бюджетных ассигнований областного бюджета на реализацию долгосрочных целевых программ Омской области на 2012 год и на плановый период 2013 и 2014 годов

№ п/п	Наименование долгосрочной целевой программы Омской области	Дата и номер нормативного правового акта Омской области	Сумма на год, рублей		
			2012 год	2013 год	2014 год
1	2	3	4	5	6
1	Новое поколение (2009 – 2013 годы)	Постановление Правительства Омской области от 18.02.2009 № 19-п	37 674 000,00	45 349 000,00	
2	Развитие малого и среднего предпринимательства в Омской области (2009 – 2013 годы)	Постановление Правительства Омской области от 01.04.2009 № 49-п	107 905 905,74	39 648 770,74	
3	Чистая вода (2010 – 2015 годы)	Постановление Правительства Омской области от 10.06.2009 № 94-п	159 438 264,00	139 718 100,00	169 068 300,00
4	Развитие физической культуры и спорта в Омской области (2010 – 2015 годы)	Постановление Правительства Омской области от 01.07.2009 № 114-п	407 198 000,00	56 390 000,00	55 880 000,00
5	Развитие системы образования Омской области (2010 – 2014 годы)	Постановление Правительства Омской области от 08.07.2009 № 119-п	393 967 366,00	286 244 300,00	356 132 100,00
6	Профилактика правонарушений и наркомании в Омской области (2010 – 2014 годы)	Постановление Правительства Омской области от 08.07.2009 № 120-п	5 031 000,00	6 642 000,00	6 622 000,00
7	Защита населения и территорий Омской области от чрезвычайных ситуаций мирного и военного времени и совершенствование гражданской обороны (2010 – 2014 годы)	Постановление Правительства Омской области от 08.07.2009 № 121-п	27 765 730,00	67 696 000,00	73 996 455,00
8	Оказание содействия добровольному переселению в Омскую область соотечественников, проживающих за рубежом (2009 – 2012 годы)	Постановление Правительства Омской области от 05.08.2009 № 145-п	30 329 485,90		
9	Об охране окружающей среды в Омской области (2010 – 2015 годы)	Постановление Правительства Омской области от 14.09.2009 № 167-п	84 314 000,00	91 875 000,00	25 465 000,00
10	Модернизация и развитие автомобильных дорог Омской области (2010 – 2025 годы)	Постановление Правительства Омской области от 15.09.2009 № 168-п	2 582 873 320,61	2 314 206 366,62	2 357 657 723,32
11	Семья и демография Омской области (2010 – 2014 годы)	Постановление Правительства Омской области от 25.09.2009 № 174-п	27 020 000,00	24 218 000,00	16 274 000,00
12	«Развитие системы здравоохранения Омской области» на 2010 – 2014 годы	Постановление Правительства Омской области от 30.09.2009 № 175-п	678 578 530,69	705 749 500,00	401 442 400,00
13	Развитие сельского хозяйства и регулирование рынков сельскохозяйственной продукции, сырья и продовольствия Омской области (2010 – 2014 годы)	Постановление Правительства Омской области от 06.10.2009 № 180-п	2 347 193 580,00	726 012 900,00	728 291 000,00
14	Электронное Правительство Омской области (2010 – 2015 годы)	Постановление Правительства Омской области от 07.10.2009 № 181-п	113 048 117,97	74 020 400,00	67 125 400,00
15	Обеспечение безопасности дорожного движения в Омской области (2010 – 2014 годы)	Постановление Правительства Омской области от 07.10.2009 № 182-п	66 964 400,00	5 175 000,00	9 175 000,00
16	Развитие объектов транспортной инфраструктуры Омской области (2010 – 2016 годы)	Постановление Правительства Омской области от 07.10.2009 № 183-п	1 734 858 522,90	1 553 356 888,39	1 253 439 387,04
17	Строительство объектов Красногорского водоподъемного гидроузла на реке Иртыш (2010 – 2014 годы)	Постановление Правительства Омской области от 14.10.2009 № 188-п	2 375 957 956,11	305 966 107,61	305 973 481,96
18	Региональный проект «Онкология» на 2011 – 2015 годы	Постановление Правительства Омской области от 19.07.2010 № 140-п	216 015 994,58	386 042 000,00	386 042 000,00
19	Энергосбережение и повышение энергетической эффективности в Омской области на 2010 – 2020 годы	Постановление Правительства Омской области от 28.07.2010 № 147-п	110 885 040,83	22 694 000,00	22 370 000,00
20	Развитие государственной гражданской службы Омской области (2011 – 2015 годы)	Постановление Правительства Омской области от 20.08.2010 № 172-п	5 844 900,00	5 966 500,00	10 123 500,00
21	Развитие Тевризского и Журавлевского участков недр Омской области (2011 – 2015 годы)	Постановление Правительства Омской области от 22.09.2010 № 188-п	55 000 000,00		
22	«Доступная среда» на 2011 – 2015 годы	Постановление Правительства Омской области от 10.12.2010 № 245-п	186 320 858,64	369 329 500,00	270 193 513,34
23	Обеспечение пожарной безопасности в Омской области (2011 – 2020 годы)	Постановление Правительства Омской области от 13.01.2011 № 1-п	41 718 500,00	59 300 000,00	77 511 000,00
24	«Старшее поколение» на 2011 – 2015 годы	Постановление Правительства Омской области от 09.03.2011 № 31-п	16 256 800,00	242 491 494,52	1 952 900,00
25	Развитие жилищного строительства на территории Омской области (2011 – 2015 годы)	Постановление Правительства Омской области от 24.03.2011 № 43-п	3 273 876 814,94	1 016 937 980,71	853 787 094,48
26	Содействие развитию сети образовательных учреждений, реализующих основную общеобразовательную программу дошкольного образования (2012 – 2016 годы)	Постановление Правительства Омской области от 17.08.2011 № 150-п	518 497 200,00	398 862 800,00	388 011 800,00
27	Поддержка социально ориентированных некоммерческих организаций Омской области (2011 – 2015 годы)	Постановление Правительства Омской области от 19.10.2011 № 204-п	65 018 000,00	47 600 000,00	47 600 000,00
28	Развитие промышленности строительных материалов и индустриального домостроения на территории Омской области (2012 – 2020 годы)	Постановление Правительства Омской области от 04.04.2012 № 68-п	500 000,00	1 000 000,00	1 000 000,00
29	Формирование здорового образа жизни у населения Омской области (2012 – 2016 годы)	Постановление Правительства Омской области от 02.05.2012 № 102-п	4 370 000,00	4 420 000,00	4 950 000,00
30	Снижение масштабов злоупотребления алкогольной продукцией и профилактика алкоголизма среди населения Омской области. Совершенствование оказания наркологической помощи на территории Омской области (2012 – 2016 годы)	Постановление Правительства Омской области от 02.05.2012 № 103-п	6 770 000,00	7 315 000,00	7 701 600,00
	Всего		15 681 192 288,91	9 004 227 608,59	7 897 785 655,14 »

Приложение № 6
к Закону Омской области
«О внесении изменений в Закон Омской области
«Об областном бюджете на 2012 год
и на плановый период 2013 и 2014 годов»
«Приложение № 10
к Закону Омской области
«Об областном бюджете на 2012 год
и на плановый период 2013 и 2014 годов»

Адресная инвестиционная программа Омской области на 2012 год и на плановый период 2013 и 2014 годов

№ п/п	Наименование главных распорядителей средств областного бюджета и инвестиционных проектов	Коды классификации расходов областного бюджета			Сумма, рублей					
					2012 год		2013 год		2014 год	
		Главный распорядитель средств областного бюджета	Раздел	Подраздел	Всего	в том числе за счет средств, предусмотренных долгосрочными целевыми программами Омской области	Всего	в том числе за счет средств, предусмотренных долгосрочными целевыми программами Омской области	Всего	в том числе за счет средств, предусмотренных долгосрочными целевыми программами Омской области
1	2	3	4	5	6	7	8	9	10	11
	Всего				5 252 767 304,00	5 233 780 224,00	1 812 473 732,45	1 812 473 732,45	1 547 733 000,00	1 547 733 000,00
1	Министерство по делам молодежи, физической культуры и спорта Омской области	011			354 339 000,00	354 339 000,00	10 500 000,00	10 500 000,00	10 000 000,00	10 000 000,00
	Массовый спорт	011	11	02	1 500 000,00	1 500 000,00	10 500 000,00	10 500 000,00	10 000 000,00	10 000 000,00

1.1	Строительство биатлонного комплекса в р.п. Муромцево (долгосрочная целевая программа Омской области «Развитие физической культуры и спорта в Омской области (2010 – 2015 годы)»)	011	11	02			10 000 000,00	10 000 000,00	10 000 000,00	10 000 000,00
1.2	Строительство пандусов и оборудование приспособлений для лиц с ограниченными возможностями здоровья на спортивных объектах в подведомственных государственных учреждениях Омской области (долгосрочная целевая программа Омской области «Развитие физической культуры и спорта в Омской области (2010 – 2015 годы)»)	011	11	02	500 000,00	500 000,00	500 000,00	500 000,00		
1.3	Строительство комплексной спортивной площадки в бюджетном учреждении Омской области «Детский оздоровительный лагерь «Березовая роща» (долгосрочная целевая программа Омской области «Развитие физической культуры и спорта в Омской области (2010 – 2015 годы)»)	011	11	02	1 000 000,00	1 000 000,00				
	Спорт высших достижений	011	11	03	352 839 000,00	352 839 000,00				
1.4	Строительство Омского центра спортивной подготовки, г. Омск. Отделение велоспорта, отделение единоборств по ул. Вавилова, 45 (долгосрочная целевая программа Омской области «Развитие физической культуры и спорта в Омской области (2010 – 2015 годы)»)	011	11	03	320 000 000,00	320 000 000,00				
1.5	Строительство Омского центра спортивной подготовки, г. Омск. Отделение художественной гимнастики по ул. Тимуровский проезд, 10 (долгосрочная целевая программа Омской области «Развитие физической культуры и спорта в Омской области (2010 – 2015 годы)»)	011	11	03	32 839 000,00	32 839 000,00				
2	Министерство промышленной политики, транспорта и связи Омской области	012			3 916 403 183,00	3 916 403 183,00	450 000 000,00	450 000 000,00	450 000 000,00	450 000 000,00
	Водное хозяйство	012	04	06	2 370 000 000,00	2 370 000 000,00	300 000 000,00	300 000 000,00	300 000 000,00	300 000 000,00
2.1	Строительство судоходного шлюза (долгосрочная целевая программа Омской области «Строительство объектов Красногорского водоподъемного гидроузла на реке Иртыш (2010 – 2014 годы)»)	012	04	06	2 370 000 000,00	2 370 000 000,00				
2.2	Строительство рыбопропускного сооружения и водосброса (долгосрочная целевая программа Омской области «Строительство объектов Красногорского водоподъемного гидроузла на реке Иртыш (2010 – 2014 годы)»)	012	04	06			300 000 000,00	300 000 000,00		
2.3	Строительство земляной плотины и вспомогательных объектов Красногорского водоподъемного гидроузла на реке Иртыш (долгосрочная целевая программа Омской области «Строительство объектов Красногорского водоподъемного гидроузла на реке Иртыш (2010 – 2014 годы)»)	012	04	06					300 000 000,00	300 000 000,00
	Транспорт	012	04	08	1 546 403 183,00	1 546 403 183,00	150 000 000,00	150 000 000,00	150 000 000,00	150 000 000,00
2.4	Строительство первого пускового участка первой линии Омского метрополитена от станции «Красный путь» (библиотека им. А.С. Пушкина) до станции «Автовокзал» (Соборная) с электродепо (долгосрочная целевая программа Омской области «Развитие объектов транспортной инфраструктуры Омской области (2010 – 2016 годы)»)	012	04	08	1 496 020 240,00	1 496 020 240,00	144 000 000,00	144 000 000,00	144 000 000,00	144 000 000,00
2.5	Строительство первоочередного участка первой линии Омского метрополитена от станции «Рабочая» до станции «Маршала Жукова» (долгосрочная целевая программа Омской области «Развитие объектов транспортной инфраструктуры Омской области (2010 – 2016 годы)»)	012	04	08	6 000 000,00	6 000 000,00	6 000 000,00	6 000 000,00	6 000 000,00	6 000 000,00
2.6	Строительство мест размещения воздушных судов на территории аэропорта «Омск-Центральный» (долгосрочная целевая программа Омской области «Развитие объектов транспортной инфраструктуры Омской области (2010 – 2016 годы)»)	012	04	08	44 382 943,00	44 382 943,00				
3	Министерство сельского хозяйства и продовольствия Омской области	013			5 415 000,00	5 415 000,00	705 000,00	705 000,00	705 000,00	705 000,00
	Амбулаторная помощь	013	09	02	5 415 000,00	5 415 000,00	705 000,00	705 000,00	705 000,00	705 000,00
3.1	Реконструкция фельдшерско-акушерского пункта, с. Кабанье Калачинского муниципального района Омской области (долгосрочная целевая программа Омской области «Развитие сельского хозяйства и регулирование рынков сельскохозяйственной продукции, сырья и продовольствия Омской области (2010 – 2014 годы)»)	013	09	02	1 805 000,00	1 805 000,00				
3.2	Реконструкция существующего здания под размещение фельдшерско-акушерского пункта, деревня Шефер Москаленского муниципального района Омской области (долгосрочная целевая программа Омской области «Развитие сельского хозяйства и регулирование рынков сельскохозяйственной продукции, сырья и продовольствия Омской области (2010 – 2014 годы)»)	013	09	02			705 000,00	705 000,00		
3.3	Реконструкция фельдшерско-акушерского пункта, деревня Утузы Тевризского муниципального района Омской области (долгосрочная целевая программа Омской области «Развитие сельского хозяйства и регулирование рынков сельскохозяйственной продукции, сырья и продовольствия Омской области (2010 – 2014 годы)»)	013	09	02					705 000,00	705 000,00
3.4	Реконструкция фельдшерско-акушерского пункта, деревня Усовка Марьяновского муниципального района Омской области (долгосрочная целевая программа Омской области «Развитие сельского хозяйства и регулирование рынков сельскохозяйственной продукции, сырья и продовольствия Омской области (2010 – 2014 годы)»)	013	09	02	1 805 000,00	1 805 000,00				
3.5	Реконструкция фельдшерско-акушерского пункта, с. Бакино Седельниковского муниципального района Омской области (долгосрочная целевая программа Омской области «Развитие сельского хозяйства и регулирование рынков сельскохозяйственной продукции, сырья и продовольствия Омской области (2010 – 2014 годы)»)	013	09	02	1 805 000,00	1 805 000,00				
4	Министерство строительства и жилищно-коммунального комплекса Омской области	014			784 142 731,00	765 155 651,00	847 174 332,45	847 174 332,45	1 008 528 000,00	1 008 528 000,00
	Дорожное хозяйство (дорожные фонды)	014	04	09	309 278 472,00	309 278 472,00	338 425 000,00	338 425 000,00	808 962 700,00	808 962 700,00
4.1	Строительство мостового перехода через реку Саргатка на автомобильной дороге Омск – Тара в Саргатском муниципальном районе Омской области (долгосрочная целевая программа Омской области «Модернизация и развитие автомобильных дорог Омской области (2010 – 2025 годы)»)	014	04	09	41 346 000,00	41 346 000,00				
4.2	Строительство окружной дороги г. Омска, участок Федоровка – Александровка (долгосрочная целевая программа Омской области «Модернизация и развитие автомобильных дорог Омской области (2010 – 2025 годы)»)	014	04	09	65 140 000,00	65 140 000,00	200 000 000,00	200 000 000,00	118 670 000,00	118 670 000,00
4.3	Строительство мостового перехода через реку Суя на автомобильной дороге Усть-Ишим – Загваздино – граница Тюменской области в Усть-Ишимском муниципальном районе Омской области (долгосрочная целевая программа Омской области «Модернизация и развитие автомобильных дорог Омской области (2010 – 2025 годы)»)	014	04	09			3 500 000,00	3 500 000,00	18 000 000,00	18 000 000,00
4.4	Реконструкция автомобильной дороги Самсоново – Пологрудово в Тарском муниципальном районе Омской области (долгосрочная целевая программа Омской области «Модернизация и развитие автомобильных дорог Омской области (2010 – 2025 годы)»)	014	04	09					4 500 000,00	4 500 000,00
4.5	Строительство мостового перехода через реку Тевриз на 1 км автомобильной дороги Тевриз – Александровка в Тевризском муниципальном районе Омской области (долгосрочная целевая программа Омской области «Модернизация и развитие автомобильных дорог Омской области (2010 – 2025 годы)»)	014	04	09			3 200 000,00	3 200 000,00	50 539 300,00	50 539 300,00
4.6	Строительство мостового перехода через реку Саргуска на автомобильной дороге Усть-Ишим – Загваздино – граница Тюменской области в Усть-Ишимском муниципальном районе Омской области (долгосрочная целевая программа Омской области «Модернизация и развитие автомобильных дорог Омской области (2010 – 2025 годы)»)	014	04	09			11 298 300,00	11 298 300,00	20 363 700,00	20 363 700,00
4.7	Строительство автомобильной дороги Петровка – Калиновка в Омском муниципальном районе Омской области (долгосрочная целевая программа Омской области «Модернизация и развитие автомобильных дорог Омской области (2010 – 2025 годы)»)	014	04	09	68 662 172,00	68 662 172,00				
4.8	Строительство мостового перехода через реку Серебрянка на автомобильной дороге Усть-Ишим – Фокино в Усть-Ишимском муниципальном районе Омской области (долгосрочная целевая программа Омской области «Модернизация и развитие автомобильных дорог Омской области (2010 – 2025 годы)»)	014	04	09			3 500 000,00	3 500 000,00	18 091 000,00	18 091 000,00

4.9	Строительство мостового перехода через реку Тевриз на 56 км автомобильной дороги Большие Уки – Тевриз в Тевризском муниципальном районе Омской области (долгосрочная целевая программа Омской области «Модернизация и развитие автомобильных дорог Омской области (2010 – 2025 годы)»)	014	04	09					2 679 000,00	2 679 000,00
4.10	Строительство мостового перехода через реку Килик на автомобильной дороге Усть-Ишим – Малая Бича в Усть-Ишимском муниципальном районе Омской области (долгосрочная целевая программа Омской области «Модернизация и развитие автомобильных дорог Омской области (2010 – 2025 годы)»)	014	04	09			3 000 000,00	3 000 000,00	18 535 000,00	18 535 000,00
4.11	Строительство мостового перехода через реку Челдак на автомобильной дороге Крутинка – Новокарасук в Крутинском муниципальном районе Омской области (долгосрочная целевая программа Омской области «Модернизация и развитие автомобильных дорог Омской области (2010 – 2025 годы)»)	014	04	09			4 375 000,00	4 375 000,00		
4.12	Строительство мостового перехода через реку Горькая на автомобильной дороге Крутинка – Новокарасук в Крутинском муниципальном районе Омской области (долгосрочная целевая программа Омской области «Модернизация и развитие автомобильных дорог Омской области (2010 – 2025 годы)»)	014	04	09			8 051 000,00	8 051 000,00		
4.13	Строительство мостового перехода через реку Туй на 53 км автомобильной дороги Тевриз – Александровка в Тевризском муниципальном районе Омской области (долгосрочная целевая программа Омской области «Модернизация и развитие автомобильных дорог Омской области (2010 – 2025 годы)»)	014	04	09					4 500 000,00	4 500 000,00
4.14	Строительство мостового перехода через реку Малый Тевриз на 76 км автомобильной дороги Большие Уки – Тевриз в Тевризском муниципальном районе Омской области (долгосрочная целевая программа Омской области «Модернизация и развитие автомобильных дорог Омской области (2010 – 2025 годы)»)	014	04	09	38 550 000,00	38 550 000,00				
4.15	Строительство моста через реку Оша на автомобильной дороге Чекрушево – Соусканово в Тарском муниципальном районе Омской области (долгосрочная целевая программа Омской области «Модернизация и развитие автомобильных дорог Омской области (2010 – 2025 годы)»)	014	04	09	3 000 000,00	3 000 000,00	10 000 000,00	10 000 000,00	24 483 000,00	24 483 000,00
4.16	Строительство мостового перехода через реку Тапшик на автомобильной дороге Тузаклы – Усть-Шиш – Новоягодное в Знаменском муниципальном районе Омской области (долгосрочная целевая программа Омской области «Модернизация и развитие автомобильных дорог Омской области (2010 – 2025 годы)»)	014	04	09	3 200 000,00	3 200 000,00	7 066 300,00	7 066 300,00	13 328 700,00	13 328 700,00
4.17	Реконструкция автомобильной дороги Старокарасук – Трубчевка, участок км 4 – Трубчевка в Большереченском муниципальном районе Омской области (долгосрочная целевая программа Омской области «Модернизация и развитие автомобильных дорог Омской области (2010 – 2025 годы)»)	014	04	09	850 000,00	850 000,00	2 000 000,00	2 000 000,00	12 000 000,00	12 000 000,00
4.18	Реконструкция автомобильной дороги Подольск – Рощино, участок км 3 – км 8 в Горьковском муниципальном районе Омской области (долгосрочная целевая программа Омской области «Модернизация и развитие автомобильных дорог Омской области (2010 – 2025 годы)»)	014	04	09	2 079 000,00	2 079 000,00	3 300 000,00	3 300 000,00	30 000 000,00	30 000 000,00
4.19	Реконструкция автомобильной дороги Чередово – Никольск в Знаменском муниципальном районе Омской области (долгосрочная целевая программа Омской области «Модернизация и развитие автомобильных дорог Омской области (2010 – 2025 годы)»)	014	04	09	1 587 000,00	1 587 000,00	3 000 000,00	3 000 000,00	27 000 000,00	27 000 000,00
4.20	Реконструкция автомобильной дороги Комсомольский – Лесной, участок Комсомольский – дорога «Челябинск – Омск – Новосибирск» в Исилькульском муниципальном районе Омской области (долгосрочная целевая программа Омской области «Модернизация и развитие автомобильных дорог Омской области (2010 – 2025 годы)»)	014	04	09	2 139 000,00	2 139 000,00	2 685 000,00	2 685 000,00	37 315 000,00	37 315 000,00
4.21	Реконструкция подъезда к с. Таскатлы в Колосовском муниципальном районе Омской области (долгосрочная целевая программа Омской области «Модернизация и развитие автомобильных дорог Омской области (2010 – 2025 годы)»)	014	04	09	540 000,00	540 000,00	1 000 000,00	1 000 000,00	6 700 000,00	6 700 000,00
4.22	Реконструкция автомобильной дороги «Тюмень – Ялуторовск – Ишим – Омск» – Новгородцево – Оглухино, участок Новгородцево – Чикишево в Крутинском муниципальном районе Омской области (долгосрочная целевая программа Омской области «Модернизация и развитие автомобильных дорог Омской области (2010 – 2025 годы)»)	014	04	09	2 077 000,00	2 077 000,00	3 000 000,00	3 000 000,00	37 000 000,00	37 000 000,00
4.23	Реконструкция автомобильной дороги Называевск – Мангут, участок Котино – Мангут в Называевском муниципальном районе Омской области (долгосрочная целевая программа Омской области «Модернизация и развитие автомобильных дорог Омской области (2010 – 2025 годы)»)	014	04	09	2 077 000,00	2 077 000,00				
4.24	Реконструкция автомобильной дороги Красный Яр – Богдановка, участок км 6 – Богдановка в Нововаршавском муниципальном районе Омской области (долгосрочная целевая программа Омской области «Модернизация и развитие автомобильных дорог Омской области (2010 – 2025 годы)»)	014	04	09	592 500,00	592 500,00	1 000 000,00	1 000 000,00	9 000 000,00	9 000 000,00
4.25	Реконструкция автомобильной дороги Оконешниково – Черлак, участок км 30 – Маяк в Оконешниковском муниципальном районе Омской области (долгосрочная целевая программа Омской области «Модернизация и развитие автомобильных дорог Омской области (2010 – 2025 годы)»)	014	04	09	2 190 000,00	2 190 000,00	3 300 000,00	3 300 000,00	20 000 000,00	20 000 000,00
4.26	Реконструкция подъезда к пос. Бельдеж № 7 в Полтавском муниципальном районе Омской области (долгосрочная целевая программа Омской области «Модернизация и развитие автомобильных дорог Омской области (2010 – 2025 годы)»)	014	04	09	2 100 000,00	2 100 000,00	5 000 000,00	5 000 000,00	30 000 000,00	30 000 000,00
4.27	Реконструкция подъезда к деревне Богдановка в Седельниковском муниципальном районе Омской области (долгосрочная целевая программа Омской области «Модернизация и развитие автомобильных дорог Омской области (2010 – 2025 годы)»)	014	04	09	550 000,00	550 000,00	550 000,00	550 000,00	3 000 000,00	3 000 000,00
4.28	Реконструкция подъезда к деревне Лидинка в Тюкалинском муниципальном районе Омской области (долгосрочная целевая программа Омской области «Модернизация и развитие автомобильных дорог Омской области (2010 – 2025 годы)»)	014	04	09	750 000,00	750 000,00	750 000,00	750 000,00	7 000 000,00	7 000 000,00
4.29	Реконструкция автомобильной дороги Усть-Ишим – Малая Бича, участок Усть-Ишим – Никольск в Усть-Ишимском муниципальном районе Омской области (долгосрочная целевая программа Омской области «Модернизация и развитие автомобильных дорог Омской области (2010 – 2025 годы)»)	014	04	09	1 750 000,00	1 750 000,00	3 300 000,00	3 300 000,00	20 000 000,00	20 000 000,00
4.30	Реконструкция автомобильной дороги Бердниково – Букино – Красный Овцевод, участок км 21 – Красный Овцевод в Черлакском муниципальном районе Омской области (долгосрочная целевая программа Омской области «Модернизация и развитие автомобильных дорог Омской области (2010 – 2025 годы)»)	014	04	09	1 465 290,00	1 465 290,00	2 300 000,00	2 300 000,00	15 000 000,00	15 000 000,00
4.31	Реконструкция автомобильной дороги Бердниково – Букино – Красный Овцевод, участок км 2 – Крупское в Черлакском муниципальном районе Омской области (долгосрочная целевая программа Омской области «Модернизация и развитие автомобильных дорог Омской области (2010 – 2025 годы)»)	014	04	09	1 675 000,00	1 675 000,00	3 000 000,00	3 000 000,00	42 000 000,00	42 000 000,00
4.32	Реконструкция автомобильной дороги «Шербакуль – Солнцево» – Красноярка, участок км 0 – Яблоновка в Шербакульском муниципальном районе Омской области (долгосрочная целевая программа Омской области «Модернизация и развитие автомобильных дорог Омской области (2010 – 2025 годы)»)	014	04	09	1 800 000,00	1 800 000,00	3 000 000,00	3 000 000,00	46 000 000,00	46 000 000,00
4.33	Реконструкция автомобильной дороги «Шербакуль – Солнцево» – Красноярка, участок Яблоновка – Красноярка в Шербакульском муниципальном районе Омской области (долгосрочная целевая программа Омской области «Модернизация и развитие автомобильных дорог Омской области (2010 – 2025 годы)»)	014	04	09	1 450 000,00	1 450 000,00	3 200 000,00	3 200 000,00	27 000 000,00	27 000 000,00

4.34	Реконструкция автомобильной дороги Горьковское – Соснино, участок км 4 – Соснино в Горьковском муниципальном районе Омской области (долгосрочная целевая программа Омской области «Модернизация и развитие автомобильных дорог Омской области (2010 – 2025 годы)»)	014	04	09			1 416 000,00	1 416 000,00	16 000 000,00	16 000 000,00
4.35	Реконструкция автомобильной дороги «Называевск – Исилькуль» – Лукерьино, участок км 2 – Лукерьино в Исилькульском муниципальном районе Омской области (долгосрочная целевая программа Омской области «Модернизация и развитие автомобильных дорог Омской области (2010 – 2025 годы)»)	014	04	09			1 506 000,00	1 506 000,00	10 000 000,00	10 000 000,00
4.36	Реконструкция автомобильной дороги «Называевск – Исилькуль» – Новолосево, участок км 4,4 – Новолосево в Исилькульском муниципальном районе Омской области (долгосрочная целевая программа Омской области «Модернизация и развитие автомобильных дорог Омской области (2010 – 2025 годы)»)	014	04	09			354 000,00	354 000,00	8 000 000,00	8 000 000,00
4.37	Реконструкция автомобильной дороги «Тара – Колосовка» – Корсино в Колосовском муниципальном районе Омской области (долгосрочная целевая программа Омской области «Модернизация и развитие автомобильных дорог Омской области (2010 – 2025 годы)»)	014	04	09			430 000,00	430 000,00	10 000 000,00	10 000 000,00
4.38	Реконструкция автомобильной дороги Победитель – Спайка в Кормиловском муниципальном районе Омской области (долгосрочная целевая программа Омской области «Модернизация и развитие автомобильных дорог Омской области (2010 – 2025 годы)»)	014	04	09			506 000,00	506 000,00	12 000 000,00	12 000 000,00
4.39	Реконструкция автомобильной дороги Муромцево – Низовое – Гузенево, участок км 29 – Ушаково в Муромцевском муниципальном районе Омской области (долгосрочная целевая программа Омской области «Модернизация и развитие автомобильных дорог Омской области (2010 – 2025 годы)»)	014	04	09			810 000,00	810 000,00	10 000 000,00	10 000 000,00
4.40	Реконструкция подъезда к деревне Измайловка в Нижнеомском муниципальном районе Омской области (долгосрочная целевая программа Омской области «Модернизация и развитие автомобильных дорог Омской области (2010 – 2025 годы)»)	014	04	09					1 240 000,00	1 240 000,00
4.41	Реконструкция подъезда к деревне Константиноградка в Павлоградском муниципальном районе Омской области (долгосрочная целевая программа Омской области «Модернизация и развитие автомобильных дорог Омской области (2010 – 2025 годы)»)	014	04	09					1 620 000,00	1 620 000,00
4.42	Реконструкция подъезда к с. Шахово в Полтавском муниципальном районе Омской области (долгосрочная целевая программа Омской области «Модернизация и развитие автомобильных дорог Омской области (2010 – 2025 годы)»)	014	04	09			1 392 000,00	1 392 000,00	10 000 000,00	10 000 000,00
4.43	Реконструкция автомобильной дороги Андрюшевка – Крым, участок км 0 – Андрюшевка в Полтавском муниципальном районе Омской области (долгосрочная целевая программа Омской области «Модернизация и развитие автомобильных дорог Омской области (2010 – 2025 годы)»)	014	04	09			950 000,00	950 000,00	12 500 000,00	12 500 000,00
4.44	Реконструкция подъезда к деревне Калачевка в Саргатском муниципальном районе Омской области (долгосрочная целевая программа Омской области «Модернизация и развитие автомобильных дорог Омской области (2010 – 2025 годы)»)	014	04	09			380 000,00	380 000,00	10 000 000,00	10 000 000,00
4.45	Реконструкция автомобильной дороги «Тобольск – Тара – Томск», участок «Тара – Усть-Ишим» – Летние в Усть-Ишимском муниципальном районе Омской области (долгосрочная целевая программа Омской области «Модернизация и развитие автомобильных дорог Омской области (2010 – 2025 годы)»)	014	04	09			570 000,00	570 000,00	7 500 000,00	7 500 000,00
4.46	Реконструкция автомобильной дороги Ивановка – Южно-Подольск – Соляное, участок Золотухино – Соляное в Черлакском муниципальном районе Омской области (долгосрочная целевая программа Омской области «Модернизация и развитие автомобильных дорог Омской области (2010 – 2025 годы)»)	014	04	09					1 140 000,00	1 140 000,00
4.47	Строительство мостового перехода через реку Ухтырма на автомобильной дороге Усть-Ишим – Загваздино – граница Тюменской области в Усть-Ишимском муниципальном районе Омской области (долгосрочная целевая программа Омской области «Модернизация и развитие автомобильных дорог Омской области (2010 – 2025 годы)»)	014	04	09	1 798 716,00	1 798 716,00	20 425 200,00	20 425 200,00	19 361 000,00	19 361 000,00
4.48	Строительство автомобильной дороги Тара – Мартюшево – Васисс, участок км 35 – км 45 в Тарском муниципальном районе Омской области (долгосрочная целевая программа Омской области «Модернизация и развитие автомобильных дорог Омской области (2010 – 2025 годы)»)	014	04	09	1 629 494,00	1 629 494,00				
4.49	Строительство автомобильной дороги Седельниково –Тамбовка в Седельниковском муниципальном районе Омской области (долгосрочная целевая программа Омской области «Модернизация и развитие автомобильных дорог Омской области (2010 – 2025 годы)»)	014	04	09	56 560 300,00	56 560 300,00				
4.50	Строительство автомобильной дороги Тобольск – Тара – Томск, участок Тара – Седельниково, левобережный и правобережный подходы к мостовому переходу через реку Иртыш у с. Самсоново в Тарском муниципальном районе Омской области (долгосрочная целевая программа Омской области «Модернизация и развитие автомобильных дорог Омской области (2010 – 2025 годы)»)	014	04	09	270 000,00	270 000,00				
4.51	Реконструкция автомобильной дороги Тузаклы – Усть-Шиш – Новоягодное, участок км 7 – км 10 в Знаменском муниципальном районе Омской области (долгосрочная целевая программа Омской области «Модернизация и развитие автомобильных дорог Омской области (2010 – 2025 годы)»)	014	04	09	2 500 000,00	2 500 000,00	15 310 200,00	15 310 200,00	16 897 000,00	16 897 000,00
4.52	Реконструкция автомобильной дороги Новоселецк – Таврическое – Нововаршавка, участок км 55 – км 57 в Таврическом муниципальном районе Омской области (устройство наружного освещения) (долгосрочная целевая программа Омской области «Модернизация и развитие автомобильных дорог Омской области (2010 – 2025 годы)»)	014	04	09	500 000,00	500 000,00				
4.53	Реконструкция автомобильной дороги Таврическое – Сосновское, участок км 0 – км 1 в Таврическом муниципальном районе Омской области (устройство наружного освещения) (долгосрочная целевая программа Омской области «Модернизация и развитие автомобильных дорог Омской области (2010 – 2025 годы)»)	014	04	09	450 000,00	450 000,00				
	Жилищное хозяйство	014	05	01	15 000 000,00	15 000 000,00				
4.54	Строительство многоквартирного дома для расселения аварийного жилого дома бюджетного учреждения здравоохранения Омской области «Центр восстановительной медицины и реабилитации Министерства здравоохранения Омской области» (долгосрочная целевая программа Омской области «Развитие жилищного строительства на территории Омской области (2011 – 2015 годы)»)	014	05	01	15 000 000,00	15 000 000,00				
	Коммунальное хозяйство	014	05	02	12 846 024,00	12 846 024,00	134 055 100,00	134 055 100,00	174 565 300,00	174 565 300,00
4.55	Реконструкция водовода с. Азово – урочище Ташкент Таврического группового водопровода (долгосрочная целевая программа Омской области «Чистая вода (2010 – 2015 годы)»)	014	05	02			14 351 500,00	14 351 500,00	21 948 500,00	21 948 500,00
4.56	Реконструкция водопровода с. Лукьяновка – с. Одесское Таврического группового водопровода (долгосрочная целевая программа Омской области «Чистая вода (2010 – 2015 годы)»)	014	05	02			38 685 000,00	38 685 000,00	41 240 000,00	41 240 000,00
4.57	Строительство насосной станции и водозаборного сооружения с устройством очистных сооружений в р.п. Красный Яр Любино-Исилькульского группового водопровода (долгосрочная целевая программа Омской области «Чистая вода (2010 – 2015 годы)»)	014	05	02			31 162 100,00	31 162 100,00	31 162 100,00	31 162 100,00
4.58	Реконструкция водовода от здания насосной станции на станции Кухарево до водомера г. Исилькуля Любино-Исилькульского группового водопровода (долгосрочная целевая программа Омской области «Чистая вода (2010 – 2015 годы)»)	014	05	02			32 356 500,00	32 356 500,00	37 924 500,00	37 924 500,00

4.59	Строительство двух резервуаров чистой воды на насосной станции с. Пикетное Марьяновского района (емкостью 1900 куб.м каждый) Любино-Исилькульского группового водопровода (долгосрочная целевая программа Омской области «Чистая вода (2010 – 2015 годы)»)	014	05	02					15 290 200,00	15 290 200,00
4.60	Строительство объектов водоснабжения и водоотведения в рамках регионального инвестиционного проекта «Программа реабилитации систем водоснабжения и водоотведения г. Омска» (долгосрочная целевая программа Омской области «Развитие жилищного строительства на территории Омской области (2011 – 2015 годы)»)	014	05	02			17 500 000,00	17 500 000,00	27 000 000,00	27 000 000,00
4.61	Строительство Горьковского группового водопровода (долгосрочная целевая программа Омской области «Чистая вода (2010 – 2015 годы)»)	014	05	02	12 846 024,00	12 846 024,00				
	Общее образование	014	07	02	100 000 000,00	100 000 000,00	53 430 732,45	53 430 732,45		
4.62	Строительство здания для размещения дошкольных групп государственного специального (коррекционного) образовательного учреждения Омской области по ул. Дианова в городе Омске (долгосрочная целевая программа Омской области «Содействие развитию сети образовательных учреждений, реализующих основную общеобразовательную программу дошкольного образования (2012 – 2016 годы)»)	014	07	02	100 000 000,00	100 000 000,00	53 430 732,45	53 430 732,45		
	Другие вопросы в области культуры, кинематографии	014	08	04	18 987 080,00					
4.63	Создание национально-культурного комплекса по ул. Ватутина в Кировском административном округе города Омска. Строительство общественно-административного здания (2 очередь)	014	08	04	18 534 604,00					
4.64	Создание национально-культурного комплекса по ул. Ватутина в Кировском административном округе города Омска. Строительство инженерных сетей (1 очередь)	014	08	04	452 476,00					
	Стационарная медицинская помощь	014	09	01	318 031 155,00	318 031 155,00	321 263 500,00	321 263 500,00		
4.65	Строительство Омского областного онкологического диспансера. Операционный корпус (долгосрочная целевая программа Омской области «Региональный проект «Онкология» на 2011 – 2015 годы»)	014	09	01	100 394 655,00	100 394 655,00				
4.66	Строительство здания терапевтического корпуса центральной районной больницы в р.п. Горьковское (долгосрочная целевая программа Омской области «Развитие системы здравоохранения Омской области» на 2010 – 2014 годы)	014	09	01	10 500 000,00	10 500 000,00	49 500 000,00	49 500 000,00		
4.67	Строительство здания терапевтического корпуса центральной районной больницы в с. Знаменское (долгосрочная целевая программа Омской области «Развитие системы здравоохранения Омской области» на 2010 – 2014 годы)	014	09	01			10 000 000,00	10 000 000,00		
4.68	Строительство поликлиники на 1000 посещений в смену по ул. 70 лет Октября – проспект Комарова, г. Омск (долгосрочная целевая программа Омской области «Развитие системы здравоохранения Омской области» на 2010 – 2014 годы)	014	09	01	15 900 000,00	15 900 000,00				
4.69	Реконструкция объектов бюджетного учреждения здравоохранения Омской области «Городская детская клиническая больница № 3». Проектно-изыскательские работы (долгосрочная целевая программа Омской области «Развитие системы здравоохранения Омской области» на 2010 – 2014 годы)	014	09	01	38 236 500,00	38 236 500,00	429 000,00	429 000,00		
4.70	Реконструкция объектов бюджетного учреждения здравоохранения Омской области «Городская детская клиническая больница № 3». 1 очередь. Реконструкция хирургического стационара № 1 (долгосрочная целевая программа Омской области «Развитие системы здравоохранения Омской области» на 2010 – 2014 годы)	014	09	01	145 455 600,00	145 455 600,00	193 344 400,00	193 344 400,00		
4.71	Реконструкция объектов бюджетного учреждения здравоохранения Омской области «Городская детская клиническая больница № 3». 2 очередь. Реконструкция прачечной (долгосрочная целевая программа Омской области «Развитие системы здравоохранения Омской области» на 2010 – 2014 годы)	014	09	01	7 544 400,00	7 544 400,00	57 049 200,00	57 049 200,00		
4.72	Реконструкция объектов бюджетного учреждения здравоохранения Омской области «Городская детская клиническая больница № 3». 3 очередь. Реконструкция педиатрического стационара (долгосрочная целевая программа Омской области «Развитие системы здравоохранения Омской области» на 2010 – 2014 годы)	014	09	01			10 940 900,00	10 940 900,00		
	Амбулаторная помощь	014	09	02	10 000 000,00	10 000 000,00				
4.73	Строительство детской поликлиники на 200 посещений в смену в жилом квартале № 4 по проспекту Комарова в Кировском административном округе г. Омска (долгосрочная целевая программа Омской области «Развитие системы здравоохранения Омской области» на 2010 – 2014 годы)	014	09	02	10 000 000,00	10 000 000,00				
	Другие вопросы в области здравоохранения	014	09	09					25 000 000,00	25 000 000,00
4.74	Реконструкция здания казенного учреждения здравоохранения Омской области «Специализированный дом ребенка» (долгосрочная целевая программа Омской области «Доступная среда» на 2011 – 2015 годы)	014	09	09					25 000 000,00	25 000 000,00
5	Министерство труда и социального развития Омской области	015			109 567 390,00	109 567 390,00	398 514 400,00	398 514 400,00	61 000 000,00	61 000 000,00
	Социальное обслуживание населения	015	10	02	109 567 390,00	109 567 390,00	398 514 400,00	398 514 400,00	61 000 000,00	61 000 000,00
5.1	Строительство спального корпуса на 150 мест в бюджетном стационарном учреждении социального обслуживания Омской области «Атакский психоневрологический интернат», пос. Атак Тарского района (долгосрочная целевая программа Омской области «Доступная среда» на 2011 – 2015 годы)	015	10	02	45 115 580,00	45 115 580,00				
5.2	Строительство в с. Алексеевка Любинского района жилого корпуса на 100 мест с приемно-карантинным отделением, изолятором и лечебным комплексом бюджетного стационарного учреждения социального обслуживания Омской области «Драгунский психоневрологический интернат» (долгосрочная целевая программа Омской области «Доступная среда» на 2011 – 2015 годы)	015	10	02	260 000,00	260 000,00	89 066 200,00	89 066 200,00		
5.3	Создание центра реабилитации инвалидов (долгосрочная целевая программа Омской области «Доступная среда» на 2011 – 2015 годы)	015	10	02	3 080 340,00	3 080 340,00				
5.4	Строительство столовой на 100 мест и изолятора в бюджетном стационарном учреждении социального обслуживания Омской области «Атакский психоневрологический интернат», пос. Атак Тарского района (долгосрочная целевая программа Омской области «Доступная среда» на 2011 – 2015 годы)	015	10	02			34 000 000,00	34 000 000,00	61 000 000,00	61 000 000,00
5.5	Строительство банно-прачечного комплекса в бюджетном стационарном учреждении социального обслуживания Омской области «Атакский психоневрологический интернат», пос. Атак Тарского района (долгосрочная целевая программа Омской области «Доступная среда» на 2011 – 2015 годы)	015	10	02			45 000 000,00	45 000 000,00		
5.6	Строительство спального корпуса в бюджетном учреждении Омской области «Реабилитационный центр для детей и подростков с ограниченными возможностями», д.п. Чернолучинский Омского района (долгосрочная целевая программа Омской области «Доступная среда» на 2011 – 2015 годы)	015	10	02	7 800 000,00	7 800 000,00				
5.7	Реконструкция здания железнодорожной больницы под размещение бюджетного стационарного учреждения социального обслуживания Омской области «Исилькульский дом-интернат для престарелых и инвалидов» (долгосрочная целевая программа Омской области «Старшее поколение» на 2011 – 2015 годы)	015	10	02	4 740 000,00	4 740 000,00	230 448 200,00	230 448 200,00		
5.8	Строительство жилого корпуса в бюджетном стационарном учреждении социального обслуживания Омской области «Нежинский геронтологический центр» (долгосрочная целевая программа Омской области «Старшее поколение» на 2011 – 2015 годы)	015	10	02	9 000 000,00	9 000 000,00				
5.9	Реконструкция спального корпуса № 4 под душевое отделение с постирочной и переходом в бюджетном учреждении Омской области «Реабилитационный центр для детей и подростков с ограниченными возможностями», д.п. Чернолучинский Омского района (долгосрочная целевая программа Омской области «Доступная среда» на 2011 – 2015 годы)	015	10	02	18 571 470,00	18 571 470,00				

5.10	Строительство жилого корпуса на 100 мест со столовой, спортивным и культурно-досуговым блоками в автономном стационарном учреждении социального обслуживания Омской области «Омский психоневрологический интернат» (долгосрочная целевая программа Омской области «Доступная среда» на 2011 – 2015 годы)	015	10	02	15 300 000,00	15 300 000,00				
5.11	Строительство административного корпуса с приемно-карантинным отделением в автономном стационарном учреждении социального обслуживания Омской области «Омский психоневрологический интернат» (долгосрочная целевая программа Омской области «Доступная среда» на 2011 – 2015 годы)	015	10	02	5 700 000,00	5 700 000,00				
6	Министерство экономики Омской области	017			30 000 000,00	30 000 000,00	35 000 000,00	35 000 000,00		
	Жилищное хозяйство	017	05	01	30 000 000,00	30 000 000,00	35 000 000,00	35 000 000,00		
6.1	Строительство многоквартирного жилого дома № 8 (стр.), жилой квартал «Б» на территории жилищного комплекса «Московка-2», г. Омск (долгосрочная целевая программа Омской области «Развитие жилищного строительства на территории Омской области (2011 – 2015 годы)»)	017	05	01	30 000 000,00	30 000 000,00	35 000 000,00	35 000 000,00		
7	Главное управление по делам гражданской обороны и чрезвычайным ситуациям Омской области	020			23 400 000,00	23 400 000,00	17 500 000,00	17 500 000,00	17 500 000,00	17 500 000,00
	Обеспечение пожарной безопасности	020	03	10	23 400 000,00	23 400 000,00	17 500 000,00	17 500 000,00	17 500 000,00	17 500 000,00
7.1	Строительство здания пожарного поста в с. Октябрьское Горьковского муниципального района Омской области (долгосрочная целевая программа Омской области «Обеспечение пожарной безопасности в Омской области (2011 – 2020 годы)»)	020	03	10	3 900 000,00	3 900 000,00				
7.2	Строительство здания пожарного поста в с. Александровка Азовского немецкого национального муниципального района Омской области (долгосрочная целевая программа Омской области «Обеспечение пожарной безопасности в Омской области (2011 – 2020 годы)»)	020	03	10			300 000,00	300 000,00	3 200 000,00	3 200 000,00
7.3	Строительство здания пожарного поста в с. Евгащино Большереченского муниципального района Омской области (долгосрочная целевая программа Омской области «Обеспечение пожарной безопасности в Омской области (2011 – 2020 годы)»)	020	03	10			300 000,00	300 000,00	1 950 000,00	1 950 000,00
7.4	Строительство здания пожарного поста в с. Чебаклы Большереченского муниципального района Омской области (долгосрочная целевая программа Омской области «Обеспечение пожарной безопасности в Омской области (2011 – 2020 годы)»)	020	03	10			1 800 000,00	1 800 000,00		
7.5	Строительство здания пожарного поста в с. Белогривка Большеуковского муниципального района Омской области (долгосрочная целевая программа Омской области «Обеспечение пожарной безопасности в Омской области (2011 – 2020 годы)»)	020	03	10			300 000,00	300 000,00	1 950 000,00	1 950 000,00
7.6	Строительство здания пожарного поста в с. Листвяги Большеуковского муниципального района Омской области (долгосрочная целевая программа Омской области «Обеспечение пожарной безопасности в Омской области (2011 – 2020 годы)»)	020	03	10			300 000,00	300 000,00	1 950 000,00	1 950 000,00
7.7	Строительство здания пожарного поста в с. Георгиевка Горьковского муниципального района Омской области (долгосрочная целевая программа Омской области «Обеспечение пожарной безопасности в Омской области (2011 – 2020 годы)»)	020	03	10			3 200 000,00	3 200 000,00		
7.8	Строительство здания пожарного поста в с. Сухое Горьковского муниципального района Омской области (долгосрочная целевая программа Омской области «Обеспечение пожарной безопасности в Омской области (2011 – 2020 годы)»)	020	03	10					300 000,00	300 000,00
7.9	Строительство здания пожарного поста в с. Завьялово Знаменского муниципального района Омской области (долгосрочная целевая программа Омской области «Обеспечение пожарной безопасности в Омской области (2011 – 2020 годы)»)	020	03	10					300 000,00	300 000,00
7.10	Строительство здания пожарного поста в пос. Усть-Шиш Знаменского муниципального района Омской области (долгосрочная целевая программа Омской области «Обеспечение пожарной безопасности в Омской области (2011 – 2020 годы)»)	020	03	10			3 200 000,00	3 200 000,00		
7.11	Строительство здания пожарного поста в деревне Ковалево Калачинского муниципального района Омской области (долгосрочная целевая программа Омской области «Обеспечение пожарной безопасности в Омской области (2011 – 2020 годы)»)	020	03	10					300 000,00	300 000,00
7.12	Строительство здания пожарного поста в с. Царицино Калачинского муниципального района Омской области (долгосрочная целевая программа Омской области «Обеспечение пожарной безопасности в Омской области (2011 – 2020 годы)»)	020	03	10					300 000,00	300 000,00
7.13	Строительство здания пожарного поста в с. Корсино Колосовского муниципального района Омской области (долгосрочная целевая программа Омской области «Обеспечение пожарной безопасности в Омской области (2011 – 2020 годы)»)	020	03	10			300 000,00	300 000,00	1 950 000,00	1 950 000,00
7.14	Строительство здания пожарного поста в с. Кутырлы Колосовского муниципального района Омской области (долгосрочная целевая программа Омской области «Обеспечение пожарной безопасности в Омской области (2011 – 2020 годы)»)	020	03	10			3 200 000,00	3 200 000,00		
7.15	Строительство здания пожарного поста в с. Рыжково Крутинского муниципального района Омской области (долгосрочная целевая программа Омской области «Обеспечение пожарной безопасности в Омской области (2011 – 2020 годы)»)	020	03	10			1 400 000,00	1 400 000,00	1 800 000,00	1 800 000,00
7.16	Строительство здания пожарного поста в с. Алексеевка Любинского муниципального района Омской области (долгосрочная целевая программа Омской области «Обеспечение пожарной безопасности в Омской области (2011 – 2020 годы)»)	020	03	10			1 500 000,00	1 500 000,00	1 700 000,00	1 700 000,00
7.17	Строительство здания пожарного поста в с. Звездино Москаленского муниципального района Омской области (долгосрочная целевая программа Омской области «Обеспечение пожарной безопасности в Омской области (2011 – 2020 годы)»)	020	03	10			1 700 000,00	1 700 000,00	1 500 000,00	1 500 000,00
7.18	Строительство здания пожарного поста в с. Большепесчанка Называевского муниципального района Омской области (долгосрочная целевая программа Омской области «Обеспечение пожарной безопасности в Омской области (2011 – 2020 годы)»)	020	03	10					300 000,00	300 000,00
7.19	Строительство здания пожарного поста в с. Мангут Называевского муниципального района Омской области (долгосрочная целевая программа Омской области «Обеспечение пожарной безопасности в Омской области (2011 – 2020 годы)»)	020	03	10	3 900 000,00	3 900 000,00				
7.20	Строительство здания пожарного поста в пос. Андреевский Омского муниципального района Омской области (долгосрочная целевая программа Омской области «Обеспечение пожарной безопасности в Омской области (2011 – 2020 годы)»)	020	03	10	3 900 000,00	3 900 000,00				
7.21	Строительство здания пожарного поста в с. Уленкуль Большереченского муниципального района Омской области (долгосрочная целевая программа Омской области «Обеспечение пожарной безопасности в Омской области (2011 – 2020 годы)»)	020	03	10	3 900 000,00	3 900 000,00				
7.22	Строительство здания пожарного поста в р.п. Красный Яр Любинского муниципального района Омской области (долгосрочная целевая программа Омской области «Обеспечение пожарной безопасности в Омской области (2011 – 2020 годы)»)	020	03	10	3 900 000,00	3 900 000,00				

7.23	Строительство здания пожарного поста в с. Крестики Оконешниковского муниципального района Омской области (долгосрочная целевая программа Омской области «Обеспечение пожарной безопасности в Омской области (2011 – 2020 годы)»)	020	03	10	3 900 000,00	3 900 000,00				
8	Министерство природных ресурсов и экологии Омской области	810			29 500 000,00	29 500 000,00	53 080 000,00	53 080 000,00		
	Охрана объектов растительного и животного мира и среды их обитания	810	06	03	29 500 000,00	29 500 000,00	53 080 000,00	53 080 000,00		
8.1	Строительство детского досугового комплекса «Птичья гавань» с зоопарком в границах ул. 70 лет Октября, Ленинградский мост, ул. 3-й Островской, г. Омск (долгосрочная целевая программа Омской области «Об охране окружающей среды в Омской области (2010 – 2015 годы)»)	810	06	03	29 500 000,00	29 500 000,00	53 080 000,00	53 080 000,00		

»

Приложение № 7
к Закону Омской области
«О внесении изменений в Закон Омской области
«Об областном бюджете на 2012 год
и на плановый период 2013 и 2014 годов»

«Таблица № 3

РАСПРЕДЕЛЕНИЕ
субвенций бюджетам муниципальных районов (городского округа) Омской области на предоставление мер социальной поддержки опекунам (попечителям) детей-сирот и детей, оставшихся без попечения родителей, на 2012 год и на плановый период 2013 и 2014 годов

Наименование муниципального образования Омской области	Сумма, рублей		
	2012 год	2013 год	2014 год
1	2	3	4
Азовский немецкий национальный муниципальный район	5 281 928,00	5 533 956,00	5 533 956,00
Большереченский муниципальный район	12 631 628,00	13 736 756,00	13 736 756,00
Большеуковский муниципальный район	3 025 259,00	3 163 174,00	3 163 174,00
Горьковский муниципальный район	9 611 848,00	10 058 503,00	10 058 503,00
Знаменский муниципальный район	6 706 910,00	7 014 852,00	7 014 852,00
Исилькульский муниципальный район	14 423 405,00	15 070 821,00	15 070 821,00
Калачинский муниципальный район	10 344 568,00	10 819 768,00	10 819 768,00
Колосовский муниципальный район	2 882 671,00	3 533 795,00	3 533 795,00
Кормиловский муниципальный район	9 960 800,00	10 427 720,00	10 427 720,00
Крутинский муниципальный район	5 935 544,00	6 207 596,00	6 207 596,00
Любинский муниципальный район	15 972 616,00	16 708 684,00	16 708 684,00
Марьяновский муниципальный район	7 405 776,00	6 862 651,00	6 862 651,00
Москаленский муниципальный район	14 448 160,00	16 140 077,00	16 140 077,00
Муромцевский муниципальный район	9 657 760,00	11 658 868,00	11 658 868,00
Называевский муниципальный район	12 036 552,00	12 592 716,00	12 592 716,00
Нижнеомский муниципальный район	8 113 480,00	8 477 680,00	8 477 680,00
Нововаршавский муниципальный район	7 410 472,00	7 756 744,00	7 756 744,00
Одесский муниципальный район	4 849 889,00	5 073 354,00	5 073 354,00
Оконешниковский муниципальный район	3 264 152,00	3 412 436,00	3 412 436,00
Омский муниципальный район	22 474 243,00	23 506 488,00	23 506 488,00
Павлоградский муниципальный район	2 487 940,00	2 598 581,00	2 598 581,00
Полтавский муниципальный район	5 645 293,00	5 897 561,00	5 897 561,00
Русско-Полянский муниципальный район	4 577 984,00	5 412 392,00	5 412 392,00
Саргатский муниципальный район	6 472 552,00	6 773 380,00	6 773 380,00
Седельниковский муниципальный район	2 974 153,00	3 106 744,00	3 106 744,00
Таврический муниципальный район	14 588 192,00	15 260 660,00	15 260 660,00
Тарский муниципальный район	11 277 897,00	11 801 279,00	11 801 279,00
Тевризский муниципальный район	8 974 848,00	9 417 216,00	9 417 216,00
Тюкалинский муниципальный район	7 344 432,00	7 678 860,00	7 678 860,00
Усть-Ишимский муниципальный район	9 383 984,00	9 821 504,00	9 821 504,00
Черлакский муниципальный район	8 911 064,00	9 327 488,00	9 327 488,00
Шербакульский муниципальный район	8 498 656,00	8 894 116,00	8 894 116,00
Городской округ город Омск	178 412 728,00	186 850 164,00	186 850 164,00
Всего	455 987 384,00	480 596 584,00	480 596 584,00

Таблица № 4

РАСПРЕДЕЛЕНИЕ
субвенций бюджетам муниципальных районов (городского округа) Омской области на предоставление приемным родителям (родителю), приемным семьям мер социальной поддержки на 2012 год и на плановый период 2013 и 2014 годов

Наименование муниципального образования Омской области	Сумма, рублей		
	2012 год	2013 год	2014 год
1	2	3	4
Азовский немецкий национальный муниципальный район	1 093 931,00	1 140 431,00	1 183 691,00
Большереченский муниципальный район	1 968 374,00	1 926 694,00	1 999 517,00
Большеуковский муниципальный район	3 308 171,00	3 445 480,00	3 573 213,00
Горьковский муниципальный район	2 149 359,00	1 885 936,00	1 957 137,00
Знаменский муниципальный район	1 650 183,00	1 720 203,00	1 785 376,00
Исилькульский муниципальный район	898 287,00	935 771,00	970 663,00
Калачинский муниципальный район	3 041 400,00	3 168 816,00	3 287 256,00
Колосовский муниципальный район	1 002 069,00	1 043 800,00	1 082 603,00
Кормиловский муниципальный район	2 773 370,00	2 890 406,00	2 999 282,00
Крутинский муниципальный район	1 827 513,00	1 905 513,00	1 977 993,00
Любинский муниципальный район	3 408 595,00	3 553 243,00	3 687 787,00
Марьяновский муниципальный район	1 237 575,00	1 289 877,00	1 338 507,00
Москаленский муниципальный район	5 184 790,00	5 405 408,00	5 610 546,00
Муромцевский муниципальный район	2 223 536,00	2 317 268,00	2 404 496,00
Называевский муниципальный район	1 836 624,00	1 919 256,00	1 996 152,00
Нижнеомский муниципальный район	3 223 082,00	3 360 146,00	3 487 610,00
Нововаршавский муниципальный район	2 909 944,00	3 033 676,00	3 148 768,00
Одесский муниципальный район	1 163 929,00	1 212 801,00	1 258 192,00
Оконешниковский муниципальный район	865 811,00	902 867,00	937 355,00
Омский муниципальный район	3 127 247,00	3 259 321,00	3 382 179,00
Павлоградский муниципальный район	782 278,00	669 293,00	694 435,00
Полтавский муниципальный район	1 916 487,00	1 997 867,00	2 073 608,00
Русско-Полянский муниципальный район	2 168 025,00	2 259 285,00	2 344 161,00
Саргатский муниципальный район	2 879 147,00	3 001 619,00	3 115 475,00
Седельниковский муниципальный район	989 659,00	1 029 344,00	1 066 245,00
Таврический муниципальный район	4 256 278,00	4 437 178,00	4 605 334,00
Тарский муниципальный район	2 503 106,00	2 608 826,00	2 707 082,00
Тевризский муниципальный район	2 238 463,00	2 334 955,00	2 424 703,00
Тюкалинский муниципальный район	2 011 735,00	2 097 067,00	2 176 423,00
Усть-Ишимский муниципальный район	2 433 555,00	2 535 843,00	2 631 027,00
Черлакский муниципальный район	4 872 864,00	5 081 316,00	5 275 176,00
Шербакульский муниципальный район	1 516 625,00	1 580 753,00	1 640 417,00
Городской округ город Омск	16 436 202,00	17 133 990,00	17 782 986,00
Всего	89 898 214,00	93 084 249,00	96 605 395,00

Таблица № 5

РАСПРЕДЕЛЕНИЕ
субвенций бюджетам муниципальных районов (городского округа) Омской области на исполнение государственных полномочий по финансовому обеспечению государственных гарантий прав граждан на получение общедоступного и бесплатного дошкольного, начального общего, основного общего, среднего (полного) общего образования, а также дополнительного образования в общеобразовательных учреждениях на 2012 год и на плановый период 2013 и 2014 годов

Наименование муниципального образования Омской области	Сумма, рублей		
	2012 год	2013 год	2014 год
1	2	3	4
Азовский немецкий национальный муниципальный район	95 489 958,00	101 022 563,00	110 316 828,00
Большереченский муниципальный район	97 999 329,00	104 342 223,00	113 416 093,00
Большеуковский муниципальный район	36 061 962,00	38 102 661,00	41 526 387,00
Горьковский муниципальный район	81 920 183,00	86 583 069,00	94 722 893,00
Знаменский муниципальный район	65 803 633,00	69 853 350,00	76 671 494,00
Исилькульский муниципальный район	156 321 383,00	165 728 256,00	180 460 102,00
Калачинский муниципальный район	134 178 215,00	142 029 228,00	157 099 616,00
Колосовский муниципальный район	73 471 165,00	77 765 554,00	84 993 234,00
Кормиловский муниципальный район	85 999 900,00	90 705 045,00	98 606 101,00
Крутинский муниципальный район	65 219 510,00	69 021 703,00	75 408 415,00
Любинский муниципальный район	122 423 591,00	129 667 732,00	140 751 158,00
Марьяновский муниципальный район	96 446 429,00	102 095 723,00	112 198 893,00
Москаленский муниципальный район	127 417 332,00	134 886 393,00	148 041 585,00
Муромцевский муниципальный район	81 669 208,00	85 822 719,00	92 757 549,00
Называевский муниципальный район	105 708 954,00	111 940 255,00	121 870 263,00
Нижнеомский муниципальный район	71 688 889,00	76 421 575,00	83 331 423,00
Нововаршавский муниципальный район	78 942 862,00	83 122 411,00	90 125 199,00
Одесский муниципальный район	67 622 717,00	72 032 747,00	78 926 593,00
Оконешниковский муниципальный район	54 026 404,00	57 018 200,00	62 044 268,00
Омский муниципальный район	270 646 571,00	286 461 761,00	313 729 751,00
Павлоградский муниципальный район	75 764 727,00	80 080 964,00	87 301 824,00
Полтавский муниципальный район	89 359 855,00	95 258 716,00	104 137 308,00
Русско-Полянский муниципальный район	83 757 545,00	89 274 206,00	97 496 798,00
Саргатский муниципальный район	73 112 164,00	77 286 650,00	84 277 574,00
Седельниковский муниципальный район	56 706 193,00	60 038 093,00	65 652 193,00
Таврический муниципальный район	126 279 613,00	133 292 338,00	145 387 654,00
Тарский муниципальный район	145 855 698,00	153 732 917,00	167 561 519,00
Тевризский муниципальный район	69 936 565,00	74 000 751,00	80 268 975,00
Тюкалинский муниципальный район	101 056 995,00	106 525 187,00	115 692 125,00
Усть-Ишимский муниципальный район	85 822 860,00	91 160 155,00	100 160 075,00
Черлакский муниципальный район	109 100 204,00	115 358 577,00	126 478 423,00
Шербакульский муниципальный район	86 329 534,00	91 244 960,00	99 792 624,00
Городской округ город Омск	1 909 415 038,00	2 004 276 828,00	2 162 726 910,00
Областной бюджет (нераспределенный остаток)	354 832 561,00	646 869 413,00	499 230 530,00
ВСЕГО	5 336 387 747,00	5 903 022 923,00	6 213 162 377,00

Таблица № 9

РАСПРЕДЕЛЕНИЕ
субвенций бюджетам муниципальных районов (городского округа) Омской области на ежемесячное денежное вознаграждение опекунам (попечителям, приемным родителям) на 2012 год и на плановый период 2013 и 2014 годов

Наименование муниципального образования Омской области	Сумма, рублей								
	2012 год			2013 год			2014 год		
	Всего	в том числе ежемесячное денежное вознаграждение за осуществление		Всего	в том числе ежемесячное денежное вознаграждение за осуществление		Всего	в том числе ежемесячное денежное вознаграждение за осуществление	
		обязанностей по договору о приемной семье	опеки или попечительства		обязанностей по договору о приемной семье	опеки или попечительства		обязанностей по договору о приемной семье	опеки или попечительства
1	2	3	4	5	6	7	8	9	10
Азовский немецкий национальный муниципальный район	1 960 428,00	1 001 568,00	958 860,00	1 960 428,00	1 001 568,00	958 860,00	1 960 428,00	1 001 568,00	958 860,00
Большереченский муниципальный район	3 791 273,00	1 981 188,00	1 810 085,00	3 491 273,00	1 681 188,00	1 810 085,00	3 491 273,00	1 681 188,00	1 810 085,00
Большеуковский муниципальный район	3 703 186,00	3 284 994,00	418 192,00	3 703 186,00	3 284 994,00	418 192,00	3 703 186,00	3 284 994,00	418 192,00
Горьковский муниципальный район	3 389 639,00	1 862 324,00	1 527 315,00	3 104 449,00	1 577 134,00	1 527 315,00	3 104 449,00	1 577 134,00	1 527 315,00
Знаменский муниципальный район	2 267 616,00	1 454 370,00	813 246,00	2 197 616,00	1 454 370,00	743 246,00	2 197 616,00	1 454 370,00	743 246,00

Исилькульский муниципальный район	2 399 028,00	1 004 568,00	1 394 460,00	2 399 028,00	1 004 568,00	1 394 460,00	2 399 028,00	1 004 568,00	1 394 460,00
Калачинский муниципальный район	4 756 878,00	3 309 534,00	1 447 344,00	4 756 878,00	3 309 534,00	1 447 344,00	4 756 878,00	3 309 534,00	1 447 344,00
Колосовский муниципальный район	1 759 554,00	1 180 035,00	579 519,00	1 759 554,00	1 180 035,00	579 519,00	1 759 554,00	1 180 035,00	579 519,00
Кормиловский муниципальный район	4 246 500,00	2 708 700,00	1 537 800,00	4 246 500,00	2 708 700,00	1 537 800,00	4 246 500,00	2 708 700,00	1 537 800,00
Крутинский муниципальный район	2 156 718,00	1 541 598,00	615 120,00	2 156 718,00	1 541 598,00	615 120,00	2 156 718,00	1 541 598,00	615 120,00
Любинский муниципальный район	5 044 542,00	3 054 438,00	1 990 104,00	5 044 542,00	3 054 438,00	1 990 104,00	5 044 542,00	3 054 438,00	1 990 104,00
Марьяновский муниципальный район	2 315 790,00	1 119 000,00	1 196 790,00	2 315 790,00	1 119 000,00	1 196 790,00	2 315 790,00	1 119 000,00	1 196 790,00
Москаленский муниципальный район	6 298 510,00	4 803 852,00	1 494 658,00	6 798 510,00	4 803 852,00	1 994 658,00	6 798 510,00	4 803 852,00	1 994 658,00
Муромцевский муниципальный район	3 623 424,00	2 338 908,00	1 284 516,00	3 623 424,00	2 338 908,00	1 284 516,00	3 623 424,00	2 338 908,00	1 284 516,00
Называевский муниципальный район	3 293 250,00	1 755 450,00	1 537 800,00	3 293 250,00	1 755 450,00	1 537 800,00	3 293 250,00	1 755 450,00	1 537 800,00
Нижнеомский муниципальный район	3 714 700,00	2 720 640,00	994 060,00	3 914 700,00	2 720 640,00	1 194 060,00	3 914 700,00	2 720 640,00	1 194 060,00
Нововаршавский муниципальный район	3 738 852,00	2 599 068,00	1 139 784,00	3 738 852,00	2 599 068,00	1 139 784,00	3 738 852,00	2 599 068,00	1 139 784,00
Одесский муниципальный район	1 822 575,00	1 169 973,00	652 602,00	1 822 575,00	1 169 973,00	652 602,00	1 822 575,00	1 169 973,00	652 602,00
Оконешниковский муниципальный район	1 197 672,00	781 560,00	416 112,00	1 197 672,00	781 560,00	416 112,00	1 197 672,00	781 560,00	416 112,00
Омский муниципальный район	5 390 628,00	2 514 036,00	2 876 592,00	5 390 628,00	2 514 036,00	2 876 592,00	5 390 628,00	2 514 036,00	2 876 592,00
Павлоградский муниципальный район	1 084 858,00	830 814,00	254 044,00	764 858,00	510 814,00	254 044,00	764 858,00	510 814,00	254 044,00
Полтавский муниципальный район	2 546 977,00	1 730 407,00	816 570,00	2 546 977,00	1 730 407,00	816 570,00	2 546 977,00	1 730 407,00	816 570,00
Русско-Полянский муниципальный район	2 791 572,00	2 104 080,00	687 492,00	2 791 572,00	2 104 080,00	687 492,00	2 791 572,00	2 104 080,00	687 492,00
Саргатский муниципальный район	3 479 238,00	2 484 186,00	995 052,00	3 479 238,00	2 484 186,00	995 052,00	3 479 238,00	2 484 186,00	995 052,00
Седельниковский муниципальный район	1 562 436,00	922 888,00	639 548,00	1 562 436,00	922 888,00	639 548,00	1 562 436,00	922 888,00	639 548,00
Таврический муниципальный район	6 308 244,00	3 847 764,00	2 460 480,00	6 308 244,00	3 847 764,00	2 460 480,00	6 308 244,00	3 847 764,00	2 460 480,00
Тарский муниципальный район	3 981 733,00	2 295 349,00	1 686 384,00	3 981 733,00	2 295 349,00	1 686 384,00	3 981 733,00	2 295 349,00	1 686 384,00
Тевризский муниципальный район	3 250 202,00	1 567 670,00	1 682 532,00	3 100 202,00	1 417 670,00	1 682 532,00	3 100 202,00	1 417 670,00	1 682 532,00
Тюкалинский муниципальный район	2 790 108,00	1 776 972,00	1 013 136,00	2 790 108,00	1 776 972,00	1 013 136,00	2 790 108,00	1 776 972,00	1 013 136,00
Усть-Ишимский муниципальный район	3 765 090,00	2 408 202,00	1 356 888,00	3 765 090,00	2 408 202,00	1 356 888,00	3 765 090,00	2 408 202,00	1 356 888,00
Черлакский муниципальный район	5 667 618,00	4 582 110,00	1 085 508,00	5 667 618,00	4 582 110,00	1 085 508,00	5 667 618,00	4 582 110,00	1 085 508,00
Шербакульский муниципальный район	2 690 126,00	1 435 404,00	1 254 722,00	2 690 126,00	1 435 404,00	1 254 722,00	2 690 126,00	1 435 404,00	1 254 722,00
Городской округ город Омск	32 136 294,00	14 587 242,00	17 549 052,00	32 136 294,00	14 587 242,00	17 549 052,00	32 136 294,00	14 587 242,00	17 549 052,00
ВСЕГО	138 925 259,00	82 758 892,00	56 166 367,00	138 500 069,00	81 703 702,00	56 796 367,00	138 500 069,00	81 703 702,00	56 796 367,00»

Приложение № 8
к Закону Омской области
«О внесении изменений в Закон Омской области
«Об областном бюджете на 2012 год
и на плановый период 2013 и 2014 годов»
«Приложение № 13
к Закону Омской области
«Об областном бюджете на 2012 год
и на плановый период 2013 и 2014 годов»

РАСПРЕДЕЛЕНИЕ
на 2012 год и на плановый период 2013 и 2014 годов дотаций на поддержку мер по обеспечению сбалансированности местных бюджетов

Наименование муниципального образования Омской области	Сумма, рублей		
	2012 год	2013 год	2014 год
1	2	3	4
АЗОВСКИЙ НЕМЕЦКИЙ НАЦИОНАЛЬНЫЙ МУНИЦИПАЛЬНЫЙ РАЙОН			
Азовское сельское поселение	805 530,00	993 320,00	1 182 230,00
Александровское сельское поселение	957 520,00	1 160 690,00	1 417 190,00
Березовское сельское поселение	535 080,00	643 140,00	783 540,00
Гауфское сельское поселение	517 140,00	626 040,00	764 400,00
Звонаревокутское сельское поселение	267 030,00	321 920,00	392 050,00
Пришибское сельское поселение	706 440,00	887 080,00	1 036 360,00
Сосновское сельское поселение	1 287 860,00	1 575 450,00	1 885 130,00
Цветнопольское сельское поселение	1 019 820,00	1 231 940,00	1 500 680,00
Итого	6 096 420,00	7 439 580,00	8 961 580,00
БОЛЬШЕРЕЧЕНСКИЙ МУНИЦИПАЛЬНЫЙ РАЙОН			
Большереченское городское поселение	328 990,00	376 610,00	458 450,00
Евгащинское сельское поселение	34 600,00	38 580,00	46 990,00
Ингалинское сельское поселение	75 600,00	84 810,00	104 440,00
Красноярское сельское поселение	43 510,00	48 990,00	60 880,00
Курносовское сельское поселение	39 602,00	19 160,00	23 580,00
Могильно-Посельское сельское поселение	157 592,00	151 650,00	187 270,00
Новологиновское сельское поселение	132 000,00	156 640,00	191 260,00
Почекуевское сельское поселение	58 270,00	66 430,00	79 100,00
Старокарасукское сельское поселение	254 400,00	289 330,00	349 120,00
Такмыкское сельское поселение	243 780,00	273 950,00	339 100,00
Уленкульское сельское поселение	38 920,00	43 580,00	53 450,00
Чебаклинское сельское поселение	68 535,00	48 840,00	57 520,00
Шипицынское сельское поселение	40 718,00	18 960,00	22 140,00
Итого	1 516 517,00	1 617 530,00	1 973 300,00
БОЛЬШЕУКОВСКИЙ МУНИЦИПАЛЬНЫЙ РАЙОН			
Аевское сельское поселение	68 920,00	78 290,00	95 590,00
Большеуковское сельское поселение	244 790,00	278 050,00	339 500,00
Листвяжинское сельское поселение	11 420,00	12 190,00	13 750,00
Становское сельское поселение	244 790,00	278 050,00	339 500,00
Уралинское сельское поселение	19 790,00	21 130,00	23 840,00
Чебаклинское сельское поселение	194 400,00	211 700,00	246 110,00
Чернецовское сельское поселение	96 320,00	108 600,00	132 600,00
Итого	880 430,00	988 010,00	1 190 890,00
ГОРЬКОВСКИЙ МУНИЦИПАЛЬНЫЙ РАЙОН			
Алексеевское сельское поселение	810 390,00	957 430,00	1 079 970,00
Астыровское сельское поселение	749 950,00	890 970,00	990 310,00
Георгиевское сельское поселение	597 610,00	693 070,00	829 100,00
Краснополянское сельское поселение	478 860,00	556 650,00	666 300,00
Лежанское сельское поселение	914 740,00	1 078 440,00	1 213 850,00
Новопокровское сельское поселение	522 210,00	616 050,00	725 710,00
Октябрьское сельское поселение	1 272 600,00	1 508 770,00	1 681 570,00
Павлодаровское сельское поселение	513 600,00	595 920,00	711 130,00
Рощинское сельское поселение	187 110,00	211 980,00	256 850,00
Серебрянское сельское поселение	204 060,00	232 520,00	280 250,00
Суховское сельское поселение	809 670,00	936 840,00	1 107 240,00
Итого	7 060 800,00	8 278 640,00	9 542 280,00
ЗНАМЕНСКИЙ МУНИЦИПАЛЬНЫЙ РАЙОН			
Знаменский муниципальный район	6 500 000,00		
Знаменское сельское поселение	258 520,00	283 710,00	334 870,00
Чередовское сельское поселение	117 630,00	132 320,00	164 080,00
Шуховское сельское поселение	267 360,00	314 940,00	355 060,00
Итого	7 143 510,00	730 970,00	854 010,00
ИСИЛЬКУЛЬСКИЙ МУНИЦИПАЛЬНЫЙ РАЙОН			
Баррикадское сельское поселение	117 590,00	111 070,00	122 180,00
Боевое сельское поселение	805 507,00	902 870,00	993 060,00
Исилькульское городское поселение	203 040,00	238 010,00	261 800,00
Каскатское сельское поселение	40 991,00	10 080,00	12 440,00
Кухаревское сельское поселение	47 908,00	27 870,00	34 240,00
Лесное сельское поселение	582 989,00	648 270,00	713 110,00
Медвежинское сельское поселение	202 487,00	185 870,00	204 460,00
Новорождественское сельское поселение	233 980,00	274 270,00	301 700,00
Первотаровское казачье сельское поселение	79 719,00	72 530,00	79 790,00
Солнцевское сельское поселение	152 850,00	129 200,00	142 120,00
Украинское сельское поселение	748 922,00	860 090,00	964 070,00
Итого	3 215 983,00	3 460 130,00	3 828 970,00
КАЛАЧИНСКИЙ МУНИЦИПАЛЬНЫЙ РАЙОН			
Великорусское сельское поселение	277 200,00	331 400,00	379 280,00
Воскресенское сельское поселение	561 114,00	509 930,00	580 690,00
Глуховское сельское поселение	214 010,00	252 350,00	295 460,00
Ивановское сельское поселение	733 010,00	760 930,00	924 750,00
Кабаньевское сельское поселение	204 380,00	246 910,00	280 190,00
Калачинское городское поселение	553 190,00	479 550,00	587 310,00
Куликовское сельское поселение	238 440,00	283 640,00	328 240,00
Лагушинское сельское поселение	229 115,00	212 790,00	241 920,00
Орловское сельское поселение	97 550,00	113 550,00	134 830,00
Осокинское сельское поселение	602 940,00	610 030,00	728 320,00
Репинское сельское поселение	139 700,00	167 340,00	190 530,00
Сорочинское сельское поселение	697 400,00	846 450,00	994 960,00
Царицынское сельское поселение	255 610,00	306 960,00	350 130,00
Итого	4 803 659,00	5 121 830,00	6 016 610,00
КОЛОСОВСКИЙ МУНИЦИПАЛЬНЫЙ РАЙОН			
Бражниковское сельское поселение	1 311 720,00	1 488 350,00	1 769 670,00
Колосовское сельское поселение	35 830,00	41 610,00	50 800,00
Корсинское сельское поселение	229 420,00	257 470,00	307 120,00
Крайчиковское сельское поселение	999 990,00	1 134 650,00	1 358 310,00
Кутырлинское сельское поселение	1 669 690,00	1 942 510,00	2 360 030,00
Ламановское сельское поселение	1 008 280,00	896 720,00	1 080 130,00
Новологиновское сельское поселение	599 090,00	678 030,00	814 190,00
Строкинское сельское поселение	894 570,00	1 018 080,00	1 196 400,00
Талбакульское сельское поселение	507 130,00	574 620,00	687 560,00
Таскатлинское сельское поселение	534 080,00	597 340,00	730 250,00
Чапаевское сельское поселение	211 940,00	233 870,00	278 760,00
Итого	8 001 740,00	8 863 250,00	10 633 220,00
КОРМИЛОВСКИЙ МУНИЦИПАЛЬНЫЙ РАЙОН			
Алексеевское сельское поселение	595 490,00	672 680,00	819 560,00
Борчанское сельское поселение	327 760,00	392 830,00	454 930,00
Георгиевское сельское поселение	534 520,00	629 170,00	769 780,00
Кормиловское городское поселение	327 110,00	383 310,00	468 010,00
Михайловское сельское поселение	143 540,00	163 120,00	199 370,00
Некрасовское сельское поселение	421 960,00	499 970,00	588 290,00
Новосельское сельское поселение	855 890,00	983 920,00	1 204 340,00
Победительское сельское поселение	946 951,00	1 067 640,00	1 304 970,00
Сыропятское сельское поселение	516 980,00	637 070,00	777 860,00
Черниговское сельское поселение	275 300,00	309 430,00	382 940,00
Юрьевское сельское поселение	527 950,00	598 520,00	731 730,00
Итого	5 473 451,00	6 337 660,00	7 701 780,00
КРУТИНСКИЙ МУНИЦИПАЛЬНЫЙ РАЙОН			
Зиминское сельское поселение	51 550,00	36 910,00	45 060,00
Китерминское сельское поселение	108 350,00	130 140,00	158 900,00
Крутинский муниципальный район	10 000 000,00		
Крутинское городское поселение	69 260,00	83 200,00	99 730,00
Новокарасукское сельское поселение	167 330,00	193 580,00	236 360,00
Оглухинское сельское поселение	91 181,00	53 820,00	65 250,00
Пановское сельское поселение	50 130,00	60 210,00	73 520,00
Рыжковское сельское поселение	322 430,00	366 660,00	447 690,00
Толоконцевское сельское поселение	24 230,00	27 030,00	32 840,00
Шипуновское сельское поселение	68 240,00	80 700,00	98 530,00
Яманское сельское поселение	46 900,00	56 330,00	68 780,00
Итого	10 999 601,00	1 088 580,00	1 326 660,00
ЛЮБИНСКИЙ МУНИЦИПАЛЬНЫЙ РАЙОН			
Алексеевское сельское поселение	309 867,00	325 080,00	396 870,00
Боголюбовское сельское поселение	35 420,00	42 080,00	51 380,00
Большаковское сельское поселение	67 518,00	58 680,00	71 650,00
Веселополянское сельское поселение	63 117,00	30 700,00	37 040,00
Замелетеновское сельское поселение	130 106,00	91 040,00	107 590,00
Казанское сельское поселение	30 740,00	36 700,00	44 810,00
Камышловское сельское поселение	267 960,00	313 220,00	382 450,00
Красноярское городское поселение	105 740,00	130 250,00	159 030,00
Любино-Малороссское сельское поселение	61 100,00	71 820,00	87 690,00
Любинское городское поселение	80 580,00	96 670,00	118 030,00
Новоархангельское сельское поселение	43 700,00	53 470,00	65 280,00
Новокиевское сельское поселение	102 686,00	100 060,00	122 170,00
Пролетарское сельское поселение	172 456,00	167 740,00	204 810,00
Протопоповское сельское поселение	118 706,00	123 130,00	150 340,00
Северо-Любинское сельское поселение	36 990,00	42 260,00	51 600,00
Тавричанское сельское поселение	195 772,00	196 760,00	240 250,00
Увало-Ядринское сельское поселение	124 877,00	114 300,00	139 560,00
Центрально-Любинское сельское поселение	137 670,00	165 450,00	202 020,00
Южно-Любинское сельское поселение	34 026,00		
Итого	2 119 031,00	2 159 410,00	2 632 570,00
МАРЬЯНОВСКИЙ МУНИЦИПАЛЬНЫЙ РАЙОН			
Боголюбовское сельское поселение	615 580,00	709 650,00	866 590,00
Васильевское сельское поселение	770 660,00	906 290,00	1 107 420,00
Грибановское сельское поселение	811 070,00	924 870,00	1 127 390,00
Заринское сельское поселение	904 500,00	1 064 310,00	1 298 860,00
Марьяновский муниципальный район	3 000 000,00		
Марьяновское городское поселение	105 730,00	124 770,00	152 350,00
Москаленское сельское поселение	1 906 970,00	2 177 180,00	2 658 210,00
Орловское сельское поселение	577 960,00	603 880,00	732 400,00
Пикетинское сельское поселение	264 420,00	301 050,00	363 300,00
Степнинское сельское поселение	586 190,00	689 650,00	842 540,00
Шараповское сельское поселение	717 390,00	843 740,00	1 030 820,00
Итого	10 260 470,00	8 345 390,00	10 179 880,00
МОСКАЛЕНСКИЙ МУНИЦИПАЛЬНЫЙ РАЙОН			
Алексеевское сельское поселение	522 730,00	610 340,00	747 080,00
Гвоздевское сельское поселение	333 230,00	340 200,00	419 560,00
Екатериновское сельское поселение	506 950,00	587 260,00	721 640,00
Звездинское сельское поселение	411 990,00	475 050,00	582 420,00
Ивановское сельское поселение	517 610,00	604 380,00	739 310,00

Ильичевское сельское поселение	498 760,00	582 020,00	710 720,00
Краснознаменское сельское поселение	400 471,00	456 910,00	557 890,00
Москаленское городское поселение	67 970,00	79 910,00	97 570,00
Новоцарицынское сельское поселение	627 390,00	706 090,00	863 090,00
Роднодолинское сельское поселение	451 870,00	498 920,00	611 510,00
Тумановское сельское поселение	483 851,00	553 210,00	675 470,00
Шевченковское сельское поселение	451 756,00	501 500,00	613 410,00
Элитовское сельское поселение	490 160,00	568 190,00	701 050,00
Итого	5 764 738,00	6 563 980,00	8 040 720,00
МУРОМЦЕВСКИЙ МУНИЦИПАЛЬНЫЙ РАЙОН			
Артынское сельское поселение	165 000,00	186 200,00	221 380,00
Бергамакское сельское поселение	38 420,00	42 680,00	51 280,00
Гуровское сельское поселение	74 760,00	83 150,00	100 220,00
Камышино-Курское сельское поселение	216 400,00	263 960,00	322 290,00
Карбызинское сельское поселение	85 500,00	95 260,00	111 460,00
Кондратьевское сельское поселение	61 110,00	67 870,00	81 510,00
Костинское сельское поселение	154 320,00	171 710,00	207 180,00
Курганское сельское поселение	23 220,00	25 760,00	30 830,00
Моховское сельское поселение	39 360,00	43 830,00	53 000,00
Муромцевский муниципальный район	400 000,00		
Муромцевское городское поселение	343 560,00	418 330,00	510 780,00
Мысовское сельское поселение	60 070,00	73 140,00	89 300,00
Низовское сельское поселение	293 180,00	325 600,00	390 980,00
Пореченское сельское поселение	139 140,00	148 110,00	185 380,00
Ушаковское сельское поселение	53 300,00	59 110,00	70 730,00
Итого	2 147 340,00	2 004 710,00	2 426 320,00
НАЗЫВАЕВСКИЙ МУНИЦИПАЛЬНЫЙ РАЙОН			
Богодуховское сельское поселение	201 988,00	186 280,00	228 720,00
Большепесчанское сельское поселение	459 980,00	528 070,00	633 520,00
Большесафонинское сельское поселение	1 285 756,00	1 512 340,00	1 672 200,00
Жирновское сельское поселение	781 221,00	906 430,00	1 009 930,00
Искровское сельское поселение	704 171,00	816 990,00	905 440,00
Кисляковское сельское поселение	615 490,00	726 250,00	810 500,00
Князевское сельское поселение	718 220,00	849 170,00	946 370,00
Лорис-Меликовское сельское поселение	753 352,00	881 950,00	972 920,00
Мангутское сельское поселение	365 090,00	417 040,00	504 750,00
Муравьевское сельское поселение	644 034,00	728 150,00	800 960,00
Называевское городское поселение	75 650,00	90 440,00	99 480,00
Налимовское сельское поселение	385 336,00	441 940,00	486 140,00
Покровское сельское поселение	1 341 860,00	1 594 210,00	1 792 840,00
Старинское сельское поселение	235 960,00	280 390,00	308 830,00
Утинское сельское поселение	586 371,00	659 960,00	774 820,00
Черемновское сельское поселение	456 100,00	527 290,00	624 720,00
Итого	9 610 579,00	11 146 900,00	12 572 140,00
НИЖНЕОМСКИЙ МУНИЦИПАЛЬНЫЙ РАЙОН			
Антоновское сельское поселение	963 350,00	1 073 060,00	1 303 260,00
Глухониколаевское сельское поселение	153 540,00	171 080,00	205 840,00
Нижнеомское сельское поселение	346 450,00	394 260,00	476 260,00
Новотроицкое сельское поселение	228 950,00	253 690,00	304 480,00
Паутовское сельское поселение	475 450,00	539 350,00	657 370,00
Ситниковское сельское поселение	821 290,00	925 170,00	1 129 800,00
Смирновское сельское поселение	302 870,00	342 870,00	409 190,00
Соловецкое сельское поселение	125 860,00	138 870,00	165 620,00
Старомалиновское сельское поселение	471 670,00	535 040,00	632 200,00
Хомутинское сельское поселение	1 123 280,00	1 261 610,00	1 535 250,00
Хортицкое сельское поселение	270 520,00	303 800,00	365 850,00
Итого	5 283 230,00	5 938 800,00	7 185 120,00
НОВОВАРШАВСКИЙ МУНИЦИПАЛЬНЫЙ РАЙОН			
Бобринское сельское поселение	102 730,00	121 940,00	148 890,00
Большегривское городское поселение	151 810,00	197 140,00	240 700,00
Ермаковское сельское поселение	73 741,00	36 500,00	44 560,00
Зареченское сельское поселение	142 320,00	153 010,00	186 830,00
Изумруднинское сельское поселение	52 331,00	38 390,00	46 870,00
Нововаршавский муниципальный район	2 500 000,00		
Нововаршавское городское поселение	278 640,00	348 660,00	425 720,00
Новороссийское сельское поселение	43 511,00	29 430,00	35 940,00
Победовское сельское поселение	66 950,00	83 770,00	102 290,00
Русановское сельское поселение	222 580,00	264 200,00	322 590,00
Славянское сельское поселение	205 450,00	243 880,00	297 770,00
Черлакское сельское поселение	88 751,00	86 030,00	105 050,00
Итого	3 928 814,00	1 602 950,00	1 957 210,00
ОДЕССКИЙ МУНИЦИПАЛЬНЫЙ РАЙОН			
Белостокское сельское поселение	299 600,00	352 740,00	430 700,00
Благодаровское сельское поселение	610 225,00	675 660,00	824 980,00
Буняковское сельское поселение	773 160,00	868 170,00	1 060 040,00
Ганновское сельское поселение	717 930,00	751 660,00	917 770,00
Желанновское сельское поселение	1 291 849,00	1 454 040,00	1 775 380,00
Лукьяновское казачье сельское поселение	752 410,00	898 070,00	1 062 330,00
Одесское сельское поселение	158 240,00	190 150,00	232 170,00
Ореховское сельское поселение	832 020,00	954 230,00	1 165 090,00
Побочинское сельское поселение	740 715,00	851 650,00	1 039 860,00
Итого	6 176 149,00	6 996 370,00	8 508 320,00
ОКОНЕШНИКОВСКИЙ МУНИЦИПАЛЬНЫЙ РАЙОН			
Андреевское сельское поселение	108 210,00	124 870,00	152 460,00
Золотонивское сельское поселение	83 350,00	87 720,00	107 100,00
Красовское сельское поселение	81 440,00	89 100,00	108 800,00
Крестинское сельское поселение	62 970,00	41 180,00	49 840,00
Куломзинское сельское поселение	98 730,00	111 780,00	136 490,00
Любимовское сельское поселение	156 550,00	183 000,00	223 440,00
Оконешниковское городское поселение	73 640,00	87 540,00	106 880,00
Сергеевское сельское поселение	16 260,00	18 160,00	22 110,00
Чистовское сельское поселение	76 970,00	74 110,00	90 490,00
Итого	758 120,00	817 460,00	997 610,00
ОМСКИЙ МУНИЦИПАЛЬНЫЙ РАЙОН			
Андреевское сельское поселение	278 940,00	344 710,00	383 120,00
Ачаирское сельское поселение	2 300 210,00	2 877 560,00	3 165 310,00
Богословское сельское поселение	505 110,00	629 230,00	695 380,00
Дружинское сельское поселение	1 410 440,00	1 651 430,00	1 997 110,00
Иртышское сельское поселение	569 010,00	615 230,00	749 110,00
Калининское сельское поселение	524 100,00	632 800,00	696 080,00
Ключевское сельское поселение	86 320,00	107 990,00	118 780,00
Комсомольское сельское поселение	1 228 090,00	1 533 250,00	1 695 490,00
Красноярское сельское поселение	830 480,00	1 038 930,00	1 142 820,00
Лузинское сельское поселение	811 880,00	959 870,00	1 057 490,00
Магистральное сельское поселение	244 250,00	317 370,00	349 120,00
Морозовское сельское поселение	633 420,00	750 620,00	825 680,00
Надеждинское сельское поселение	936 710,00	1 171 820,00	1 289 000,00
Новоомское сельское поселение	728 300,00	911 100,00	1 002 210,00
Новотроицкое сельское поселение	561 740,00	702 730,00	773 010,00
Омское сельское поселение	522 540,00	653 700,00	719 070,00
Петровское сельское поселение	1 179 680,00	1 456 980,00	1 621 900,00
Покровское сельское поселение	768 980,00	961 990,00	1 058 190,00
Пушкинское сельское поселение	1 117 930,00	1 386 370,00	1 525 010,00
Розовское сельское поселение	873 680,00	1 101 140,00	1 211 250,00
Ростовкинское сельское поселение	1 047 500,00	1 310 420,00	1 441 460,00
Троицкое сельское поселение	613 880,00	767 960,00	844 750,00
Усть-Заостровское сельское поселение	287 840,00	376 840,00	414 530,00
Чернолучинское городское поселение	643 960,00	805 590,00	886 140,00
Итого	18 704 990,00	23 065 630,00	25 662 010,00
ПАВЛОГРАДСКИЙ МУНИЦИПАЛЬНЫЙ РАЙОН			
Богодуховское сельское поселение	555 499,00	634 670,00	698 140,00
Логиновское сельское поселение	1 138 070,00	1 397 610,00	1 554 570,00
Милоградовское сельское поселение	203 092,00	188 630,00	213 750,00
Нивское сельское поселение	423 462,00	457 790,00	516 000,00
Новоуральское сельское поселение	868 440,00	1 078 950,00	1 186 830,00
Павлоградское городское поселение	112 810,00	140 160,00	154 170,00
Тихвинское сельское поселение	880 790,00	1 073 180,00	1 205 820,00
Хорошковское сельское поселение	812 412,00	936 570,00	1 050 160,00
Южное сельское поселение	990 060,00	1 222 190,00	1 352 140,00
Юрьевское сельское поселение	395 512,00	427 820,00	476 020,00
Итого	6 380 147,00	7 557 570,00	8 407 600,00
ПОЛТАВСКИЙ МУНИЦИПАЛЬНЫЙ РАЙОН			
Вольновское сельское поселение	1 271 340,00	1 505 610,00	1 838 350,00
Воронцовское сельское поселение	923 390,00	1 069 790,00	1 305 840,00
Ворошиловское сельское поселение	811 840,00	919 630,00	1 118 570,00
Еремеевское сельское поселение	537 480,00	624 300,00	762 020,00
Красногорское сельское поселение	1 019 240,00	1 185 830,00	1 440 220,00
Новоильиновское сельское поселение	527 280,00	617 610,00	753 990,00
Ольгинское сельское поселение	721 992,00	789 180,00	958 720,00
Полтавское городское поселение	702 210,00	829 800,00	1 013 190,00
Соловьевское сельское поселение	737 680,00	852 630,00	1 038 540,00
Итого	7 252 452,00	8 394 380,00	10 229 440,00
РУССКО-ПОЛЯНСКИЙ МУНИЦИПАЛЬНЫЙ РАЙОН			
Алаботинское сельское поселение	1 032 370,00	1 152 850,00	1 409 970,00
Добровольское сельское поселение	456 080,00	540 440,00	659 930,00
Калининское сельское поселение	672 159,00	782 580,00	955 630,00
Новосанжаровское сельское поселение	518 530,00	611 780,00	748 160,00
Розовское сельское поселение	1 533 630,00	1 752 450,00	2 141 300,00
Русско-Полянское городское поселение	89 650,00	106 400,00	129 910,00
Сибирское сельское поселение	1 286 660,00	1 428 150,00	1 744 200,00
Солнечное сельское поселение	87 470,00	101 200,00	124 280,00
Хлебодаровское сельское поселение	1 003 020,00	1 117 620,00	1 366 080,00
Цветочинское сельское поселение	611 109,00	697 260,00	851 360,00
Целинное сельское поселение	771 427,00	886 550,00	1 082 480,00
Итого	8 062 105,00	9 177 280,00	11 213 300,00
САРГАТСКИЙ МУНИЦИПАЛЬНЫЙ РАЙОН			
Андреевское сельское поселение	571 850,00	659 060,00	807 590,00
Баженовское сельское поселение	1 961 590,00	2 157 670,00	2 634 490,00
Верблюженское сельское поселение	1 436 570,00	1 672 540,00	2 042 160,00
Нижнеиртышское сельское поселение	690 450,00	804 330,00	977 440,00
Новотроицкое сельское поселение	1 092 370,00	1 215 820,00	1 484 510,00
Саргатский муниципальный район	2 652 520,00		
Саргатское городское поселение	59 280,00	70 020,00	85 490,00
Увалобитиинское сельское поселение	720 190,00	838 490,00	1 023 800,00
Хохловское сельское поселение	1 354 100,00	1 544 950,00	1 887 740,00
Щербакинское сельское поселение	1 022 300,00	1 136 320,00	1 384 530,00
Итого	11 561 220,00	10 099 200,00	12 327 750,00
СЕДЕЛЬНИКОВСКИЙ МУНИЦИПАЛЬНЫЙ РАЙОН			
Бакинское сельское поселение	342 173,00	350 370,00	428 840,00
Голубовское сельское поселение	406 760,00	489 510,00	540 570,00
Евлантьевское сельское поселение	212 150,00	236 370,00	287 790,00
Ельничное сельское поселение	436 210,00	487 130,00	593 850,00
Кейзесское сельское поселение	443 670,00	497 570,00	607 140,00
Кукарское сельское поселение	274 350,00	310 200,00	379 170,00
Новоуйское сельское поселение	568 480,00	644 220,00	776 350,00
Рагозинское сельское поселение	528 019,00	572 920,00	696 580,00
Саратовское сельское поселение	358 760,00	400 670,00	487 990,00
Седельниковский муниципальный район	10 335 900,00		
Седельниковское сельское поселение	212 870,00	246 180,00	291 850,00
Унарское сельское поселение	398 310,00	447 280,00	552 200,00
Итого	14 517 652,00	4 682 420,00	5 642 330,00
ТАВРИЧЕСКИЙ МУНИЦИПАЛЬНЫЙ РАЙОН			
Карповское сельское поселение	933 610,00	1 194 490,00	1 321 370,00
Ленинское сельское поселение	387 710,00	444 580,00	540 820,00
Луговское сельское поселение	667 730,00	859 770,00	945 740,00
Любомировское сельское поселение	514 750,00	652 340,00	728 810,00
Неверовское сельское поселение	766 837,00	924 080,00	1 047 900,00
Новоуральское сельское поселение	685 790,00	844 380,00	960 560,00
Прииртышское сельское поселение	498 000,00	632 670,00	702 000,00
Пристанское сельское поселение	1 592 670,00	2 017 870,00	2 244 440,00
Сосновское сельское поселение	655 120,00	836 490,00	924 440,00
Таврическое городское поселение	162 430,00	208 700,00	229 570,00
Харламовское сельское поселение	562 620,00	719 420,00	794 420,00
Итого	7 427 267,00	9 334 790,00	10 440 070,00
ТАРСКИЙ МУНИЦИПАЛЬНЫЙ РАЙОН			
Атирское сельское поселение	188 220,00	210 240,00	251 860,00
Большетуралинское сельское поселение	223 660,00	249 880,00	305 840,00
Васисское сельское поселение	132 298,00	126 790,00	142 470,00
Вставское сельское поселение	330 200,00	408 980,00	449 880,00
Егоровское сельское поселение	645 200,00	707 730,00	838 840,00
Екатерининское сельское поселение	264 550,00	299 770,00	359 960,00
Ермаковское сельское поселение	239 690,00	266 090,00	322 320,00
Заливинское сельское поселение	588 660,00	705 930,00	783 810,00
Имшегальское сельское поселение	234 010,00	259 090,00	290 600,00
Литковское сельское поселение	246 785,00	239 740,00	288 280,00
Ложниковское сельское поселение	478 440,00	545 260,00	661 970,00
Мартюшевское сельское поселение	581 070,00	723 760,00	812 400,00
Междуреченское сельское поселение	35 770,00	38 190,00	43 080,00
Нагорно-Ивановское сельское поселение	185 500,00	94 020,00	111 910,00
Орловское сельское поселение	226 410,00	253 570,00	307 440,00
Пологрудовское сельское поселение	1 233 640,00	1 439 700,00	1 584 910,00
Самсоновское сельское поселение	197 660,00	224 100,00	270 600,00
Соускановское сельское поселение	145 690,00	164 690,00	198 620,00
Тарское городское поселение	1 157 190,00	1 346 570,00	1 481 220,00
Усть-Тарское сельское поселение	107 328,00	79 420,00	91 580,00
Чекрушанское сельское поселение	344 950,00	388 540,00	483 290,00
Черняевское сельское поселение	216 950,00	246 200,00	297 010,00
Итого	8 003 871,00	9 018 260,00	10 377 890,00
ТЕВРИЗСКИЙ МУНИЦИПАЛЬНЫЙ РАЙОН			
Александровское сельское поселение	7 860,00	8 390,00	9 460,00
Бакшеевское сельское поселение	43 050,00	48 230,00	59 210,00
Белоярское сельское поселение	28 750,00	30 700,00	34 630,00
Бородинское сельское поселение	2 150,00	2 300,00	2 590,00
Екатерининское сельское поселение	132 618,00	131 570,00	160 190,00
Ермиловское сельское поселение	32 260,00	36 460,00	40 740,00
Журавлевское сельское поселение	5 820,00	6 220,00	7 010,00
Иваново-Мысское сельское поселение	111 550,00	122 940,00	150 110,00
Кипское сельское поселение	230 820,00	254 400,00	310 620,00
Кузнецовское сельское поселение	13 520,00		
Петелинское сельское поселение	35 400,00	38 680,00	43 470,00
Петровское сельское поселение	29 330,00	32 930,00	40 640,00
Тевризское городское поселение	112 280,00	134 910,00	164 720,00
Утьминское сельское поселение	49 650,00	55 600,00	68 210,00
Итого	835 058,00	903 330,00	1 091 600,00
ТЮКАЛИНСКИЙ МУНИЦИПАЛЬНЫЙ РАЙОН			
Атрачинское сельское поселение	443 590,00	465 380,00	495 690,00
Бекишевское сельское поселение	340 350,00	353 130,00	378 910,00
Белоглазовское сельское поселение	599 460,00	663 600,00	794 290,00
Валуевское сельское поселение	412 070,00	458 000,00	531 140,00
Кабырдакское сельское поселение	554 200,00	615 770,00	741 240,00
Коршуновское сельское поселение	599 490,00	661 860,00	785 370,00
Красноусовское сельское поселение	371 140,00	413 150,00	499 780,00

	Малиновское сельское поселение	276 780,00	305 100,00	362 740,00
	Нагибинское сельское поселение	476 148,00	511 830,00	602 120,00
	Никольское сельское поселение	462 930,00	513 870,00	617 680,00
	Новокошкульское сельское поселение	371 380,00	436 910,00	496 810,00
	Октябрьское сельское поселение	219 980,00	265 430,00	299 270,00
	Сажинское сельское поселение	163 020,00	164 530,00	167 570,00
	Старосолдатское сельское поселение	521 230,00	576 130,00	685 980,00
	Троицкое сельское поселение	185 820,00	207 160,00	251 220,00
	Тюкалинское городское поселение	701 500,00	701 500,00	701 500,00
	Хуторское сельское поселение	292 080,00	324 660,00	390 740,00
	Итого	6 991 168,00	7 638 010,00	8 802 050,00
	УСТЬ-ИШИМСКИЙ МУНИЦИПАЛЬНЫЙ РАЙОН			
	Большебичинское сельское поселение	661 380,00	760 910,00	918 400,00
	Большетавинское сельское поселение	108 600,00	121 410,00	148 240,00
	Большетебендинское сельское поселение	260 240,00	298 660,00	362 610,00
	Загваздинское сельское поселение	603 773,00	658 150,00	794 460,00
	Кайлинское сельское поселение	372 570,00	417 380,00	504 360,00
	Кайсинское сельское поселение	518 870,00	600 330,00	718 470,00
	Никольское сельское поселение	114 950,00	128 730,00	157 880,00
	Ореховское сельское поселение	600 830,00	671 190,00	819 940,00
	Пановское сельское поселение	526 910,00	597 200,00	712 010,00
	Слободчиковское сельское поселение	414 470,00	461 930,00	561 780,00
	Усть-Ишимское сельское поселение	955 690,00	929 100,00	1 038 850,00
	Утускунское сельское поселение	306 780,00	349 200,00	422 330,00
	Ярковское сельское поселение	528 460,00	592 060,00	644 660,00
	Итого	5 973 523,00	6 586 250,00	7 803 990,00
	ЧЕРЛАКСКИЙ МУНИЦИПАЛЬНЫЙ РАЙОН			
	Большеатмасское сельское поселение	979 350,00	1 130 810,00	308 230,00
	Елизаветинское сельское поселение	795 140,00	932 430,00	1 048 140,00
	Иртышское сельское поселение	451 190,00	525 140,00	622 160,00
	Краснооктябрьское сельское поселение	608 450,00	662 410,00	732 140,00
	Курумбельское сельское поселение	591 360,00	711 470,00	784 600,00
	Медетское сельское поселение	269 660,00	317 760,00	361 460,00
	Николаевское сельское поселение	762 600,00	900 170,00	1 005 840,00
	Солянское сельское поселение	1 159 780,00	1 401 610,00	1 548 750,00
	Татарское сельское поселение	1 143 430,00	1 323 000,00	1 539 360,00
	Черлакское городское поселение	127 660,00	154 020,00	174 690,00
	Южно-Подольское сельское поселение	555 000,00	672 880,00	750 090,00
	Итого	7 443 620,00	8 731 700,00	8 875 460,00
	ШЕРБАКУЛЬСКИЙ МУНИЦИПАЛЬНЫЙ РАЙОН			
	Александровское сельское поселение	83 640,00	97 070,00	106 780,00
	Бабежское сельское поселение	145 880,00	163 060,00	199 080,00
	Борисовское сельское поселение	66 940,00	76 260,00	91 110,00
	Екатеринославское сельское поселение	294 190,00	341 650,00	386 770,00
	Изюмовское сельское поселение	184 470,00	213 430,00	236 820,00
	Красноярское сельское поселение	91 730,00	105 530,00	121 340,00
	Кутузовское сельское поселение	190 148,00	220 900,00	242 990,00
	Максимовское сельское поселение	103 000,00	120 920,00	140 290,00
	Славянское сельское поселение	115 852,00	90 870,00	105 350,00
	Шербакульское городское поселение	157 990,00	183 360,00	201 690,00
	Итого	1 433 840,00	1 613 050,00	1 832 220,00
	Всего	205 827 495,00	379 583 660,00	399 496 850,00 »

Приложение № 9
к Закону Омской области
«О внесении изменений в Закон Омской области
«Об областном бюджете на 2012 год
и на плановый период 2013 и 2014 годов»
«Приложение № 15
к Закону Омской области
«Об областном бюджете на 2012 год
и на плановый период 2013 и 2014 годов»

ИСТОЧНИКИ
финансирования дефицита областного бюджета на 2012 год и на плановый период 2013 и 2014 годов

Наименование кодов классификации источников финансирования дефицита областного бюджета	Коды классификации источников финансирования дефицита областного бюджета							Сумма, рублей		
	Группа	Подгруппа	Статья	Подстатья	Элемент	Вид источ-ников	Классификация операций сектора государственно-го управления, относящихся к источникам финансирования дефицитов бюд-жетов	2012 год	2013 год	2014 год
1	2	3	4	5	6	7	8	9	10	11
Кредиты кредитных организаций в валюте Российской Федерации	01	02	00	00	00	0000	000	5 632 018 215,98	5 173 305 418,30	4 876 474 805,30
Получение кредитов от кредитных организаций в валюте Российской Федерации	01	02	00	00	00	0000	700	27 658 239 915,98	31 172 667 185,91	34 401 848 875,71
Получение кредитов от кредитных организаций бюджетами субъектов Российской Федерации в валюте Российской Федерации	01	02	00	00	02	0000	710	27 658 239 915,98	31 172 667 185,91	34 401 848 875,71
Погашение кредитов, предоставленных кредитными организациями в валюте Российской Федерации	01	02	00	00	00	0000	800	22 026 221 700,00	25 999 361 767,61	29 525 374 070,41
Погашение бюджетами субъектов Российской Федерации кредитов от кредитных организаций в валюте Российской Федерации	01	02	00	00	02	0000	810	22 026 221 700,00	25 999 361 767,61	29 525 374 070,41
Бюджетные кредиты от других бюджетов бюджетной системы Российской Федерации	01	03	00	00	00	0000	000	-1 448 491 100,00	-460 000 000,00	-240 000 000,00
Погашение бюджетных кредитов, полученных от других бюджетов бюджетной системы Российской Федерации в валюте Российской Федерации	01	03	00	00	00	0000	800	1 448 491 100,00	460 000 000,00	240 000 000,00
Погашение бюджетами субъектов Российской Федерации кредитов от других бюджетов бюджетной системы Российской Федерации в валюте Российской Федерации	01	03	00	00	02	0000	810	1 448 491 100,00	460 000 000,00	240 000 000,00
Изменение остатков средств на счетах по учету средств бюджета	01	05	00	00	00	0000	000	818 566 821,44		
Увеличение остатков средств бюджетов	01	05	00	00	00	0000	500	88 673 440 992,67	83 506 098 240,91	88 507 310 130,71
Увеличение прочих остатков средств бюджетов	01	05	02	00	00	0000	500	88 673 440 992,67	83 506 098 240,91	88 507 310 130,71
Увеличение прочих остатков денежных средств бюджетов	01	05	02	01	00	0000	510	88 673 440 992,67	83 506 098 240,91	88 507 310 130,71
Увеличение прочих остатков денежных средств бюджетов субъектов Российской Федерации	01	05	02	01	02	0000	510	88 673 440 992,67	83 506 098 240,91	88 507 310 130,71
Уменьшение остатков средств бюджетов	01	05	00	00	00	0000	600	89 492 007 814,11	83 506 098 240,91	88 507 310 130,71
Уменьшение прочих остатков средств бюджетов	01	05	02	00	00	0000	600	89 492 007 814,11	83 506 098 240,91	88 507 310 130,71
Уменьшение прочих остатков денежных средств бюджетов	01	05	02	01	00	0000	610	89 492 007 814,11	83 506 098 240,91	88 507 310 130,71
Уменьшение прочих остатков денежных средств бюджетов субъектов Российской Федерации	01	05	02	01	02	0000	610	89 492 007 814,11	83 506 098 240,91	88 507 310 130,71
Иные источники внутреннего финансирования дефицитов бюджетов	01	06	00	00	00	0000	000	97 830 000,00	223 400 000,00	67 000 000,00
Акции и иные формы участия в капитале, находящиеся в государственной и муниципальной собственности	01	06	01	00	00	0000	000	150 000 000,00	250 000 000,00	100 000 000,00
Средства от продажи акций и иных форм участия в капитале, находящихся в государственной и муниципальной собственности	01	06	01	00	00	0000	630	150 000 000,00	250 000 000,00	100 000 000,00
Средства от продажи акций и иных форм участия в капитале, находящихся в собственности субъектов Российской Федерации	01	06	01	00	02	0000	630	150 000 000,00	250 000 000,00	100 000 000,00
Бюджетные кредиты, предоставленные внутри страны в валюте Российской Федерации	01	06	05	00	00	0000	000	-52 170 000,00	-26 600 000,00	-33 000 000,00
Предоставление бюджетных кредитов внутри страны в валюте Российской Федерации	01	06	05	00	00	0000	500	60 000 000,00	60 000 000,00	60 000 000,00
Предоставление бюджетных кредитов другим бюджетам бюджетной системы Российской Федерации в валюте Российской Федерации	01	06	05	02	00	0000	540	60 000 000,00	60 000 000,00	60 000 000,00
Предоставление бюджетных кредитов местным бюджетам из бюджетов субъектов Российской Федерации в валюте Российской Федерации	01	06	05	02	02	0000	540	60 000 000,00	60 000 000,00	60 000 000,00
Возврат бюджетных кредитов, предоставленных внутри страны в валюте Российской Федерации	01	06	05	00	00	0000	600	7 830 000,00	33 400 000,00	27 000 000,00
Возврат бюджетных кредитов, предоставленных юридическим лицам в валюте Российской Федерации	01	06	05	01	00	0000	640	30 000,00		
Возврат бюджетных кредитов, предоставленных юридическим лицам из бюджетов субъектов Российской Федерации в валюте Российской Федерации	01	06	05	01	02	0000	640	30 000,00		
Возврат бюджетных кредитов, предоставленных другим бюджетам бюджетной системы Российской Федерации в валюте Российской Федерации	01	06	05	02	00	0000	640	7 800 000,00	33 400 000,00	27 000 000,00
Возврат бюджетных кредитов, предоставленных местным бюджетам из бюджетов субъектов Российской Федерации в валюте Российской Федерации	01	06	05	02	02	0000	640	7 800 000,00	33 400 000,00	27 000 000,00
Всего								5 099 923 937,42	4 936 705 418,30	4 703 474 805,30 »

Приложение № 10
к Закону Омской области
«О внесении изменений в Закон Омской области
«Об областном бюджете на 2012 год
и на плановый период 2013 и 2014 годов»
«Приложение № 16
к Закону Омской области
«Об областном бюджете на 2012 год
и на плановый период 2013 и 2014 годов»

ПРОГРАММА
государственных внутренних заимствований Омской области на 2012 год и на плановый период 2013 и 2014 годов

1. Новые заимствования в 2012 году и в плановом периоде 2013 и 2014 годов осуществляются в соответствии с программой государственных внутренних заимствований Омской области на 2012 год и на плановый период 2013 и 2014 годов с учетом верхнего предела государственного внутреннего долга Омской области и направляются на покрытие дефицита бюджета и погашение государственных долговых обязательств.

Наименование	Сумма, рублей		
	2012 год	2013 год	2014 год
Получение бюджетных кредитов			
Получение кредитов от кредитных организаций	27 658 239 915,98	31 172 667 185,91	34 401 848 875,71
Погашение бюджетных кредитов	1 448 491 100,00	460 000 000,00	240 000 000,00
Погашение кредитов, полученных от кредитных организаций	22 026 221 700,00	25 999 361 767,61	29 525 374 070,41

2. Бюджетные кредиты, предоставляемые из федерального бюджета, используются строго по целевому назначению в соответствии с соглашениями, заключенными между Министерством финансов Российской Федерации и Правительством Омской области. »

Законодательное Собрание Омской области
ПОСТАНОВЛЕНИЕ

от 19.07.2012 г. № 184
г. Омск

О Законе Омской области «Об исполнении областного бюджета за 2011 год»

Рассмотрев во втором чтении проект закона Омской области № 362-5 «Об исполнении областного бюджета за 2011 год», Законодательное Собрание Омской области ***ПОСТАНОВЛЯЕТ***:

1. Принять Закон Омской области «Об исполнении областного бюджета за 2011 год».
2. Опубликовать Закон Омской области «Об исполнении областного бюджета за 2011 год» в Ведомостях Законодательного Собрания Омской области, газете «Омский вестник».

Председатель Законодательного Собрания В. А. ВАРНАВСКИЙ.

ЗАКОН
Омской области

Об исполнении областного бюджета за 2011 год

Принят
Законодательным Собранием Омской области
19 июля 2012 года

Статья 1. Утвердить отчет об исполнении областного бюджета за 2011 год по доходам в сумме 53 014 090 684,89 руб., по расходам в сумме 56 497 398 226,49 руб. с превышением расходов над доходами (дефицитом областного бюджета) в сумме 3 483 307 541,60 руб.

Статья 2. Утвердить исполнение по:

- доходам областного бюджета по кодам классификации доходов бюджетов за 2011 год согласно приложению № 1 к настоящему Закону;
- доходам областного бюджета по кодам видов доходов, подвидов доходов, классификации операций сектора государственного управления, относящихся к доходам бюджета, за 2011 год согласно приложению № 2 к настоящему Закону;
- расходам областного бюджета по ведомственной структуре расходов бюджета за 2011 год согласно приложению № 3 к настоящему Закону;
- расходам областного бюджета по разделам и подразделам классификации расходов бюджетов за 2011 год согласно приложению № 4 к настоящему Закону;
- источникам финансирования дефицита областного бюджета по кодам классификации источников финансирования дефицитов бюджетов за 2011 год согласно приложению № 5 к настоящему Закону;
- источникам финансирования дефицита областного бюджета по кодам групп, подгрупп, статей, видов источников финансирования дефицитов бюджетов классификации операций сектора государственного управления, относящихся к источникам финансирования дефицитов бюджетов, за 2011 год согласно приложению № 6 к настоящему Закону.

Губернатор Омской области В. И. НАЗАРОВ.

г. Омск
31 июля 2012 года
№ 1471-ОЗ

Приложение № 1
к Закону Омской области
«Об исполнении областного бюджета за 2011 год»

ИСПОЛНЕНИЕ
по доходам областного бюджета по кодам классификации доходов бюджетов за 2011 год

№ п/п	Наименование кодов классификации доходов областного бюджета	Коды классификации доходов бюджетов								Утверждено Законом Омской области «Об областном бюджете на 2011 год», рублей	Исполнено	
		Главный администратор доходов областного бюджета	Группа	Подгруппа	Статья	Подстатья	Элемент	Подвид доходов	Классификация операций сектора государственного управления, относящихся к доходам бюджетов		рублей	процентов
1	2	3	4	5	6	7	8	9	10	11	12	13
1	Законодательное Собрание Омской области	001								808 217,04	840 730,61	104,0
	Доходы от оказания платных услуг и компенсации затрат государства	001	1	13	00	000	00	0000	000		32 513,57	x
	Прочие доходы от оказания платных услуг и компенсации затрат государства	001	1	13	03	000	00	0000	000		32 513,57	x
	Прочие доходы от оказания платных услуг получателями средств бюджетов субъектов Российской Федерации и компенсации затрат бюджетов субъектов Российской Федерации	001	1	13	03	020	02	0000	130		32 513,57	x
	Межбюджетные трансферты, передаваемые бюджетам субъектов Российской Федерации на содержание членов Совета Федерации и их помощников	001	2	02	04	002	02	0000	151	808 217,04	808 217,04	100,0
2	Управление делами Правительства Омской области	002								7 326 668,98	7 483 708,71	102,1
	Доходы от оказания платных услуг и компенсации затрат государства	002	1	13	00	000	00	0000	000		157 039,73	x
	Прочие доходы от оказания платных услуг и компенсации затрат государства	002	1	13	03	000	00	0000	130		157 039,73	x
	Прочие доходы от оказания платных услуг получателями средств бюджетов субъектов Российской Федерации и компенсации затрат бюджетов субъектов Российской Федерации	002	1	13	03	020	02	0000	130		157 039,73	x
	Межбюджетные трансферты, передаваемые бюджетам субъектов Российской Федерации на содержание депутатов Государственной Думы и их помощников	002	2	02	04	001	02	0000	151	6 253 406,66	6 253 406,66	100,0
	Межбюджетные трансферты, передаваемые бюджетам субъектов Российской Федерации на содержание членов Совета Федерации и их помощников	002	2	02	04	002	02	0000	151	843 262,32	843 262,32	100,0
	Межбюджетные трансферты, передаваемые бюджетам субъектов Российской Федерации, на единовременные денежные компенсации реабилитированным лицам	002	2	02	04	032	02	0000	151	230 000,00	230 000,00	100,0
3	Министерство государственно-правого развития Омской области	005								78 230 100,00	78 573 392,04	100,4
	Доходы от оказания платных услуг и компенсации затрат государства	005	1	13	00	000	00	0000	000	509 500,00	472 756,88	92,8
	Прочие доходы от оказания платных услуг и компенсации затрат государства	005	1	13	03	000	00	0000	130		472 756,88	x
	Прочие доходы от оказания платных услуг получателями средств бюджетов субъектов Российской Федерации и компенсации затрат бюджетов субъектов Российской Федерации	005	1	13	03	020	02	0000	130		472 756,88	x
	Штрафы, санкции, возмещение ущерба	005	1	16	00	000	00	0000	000	4 760 300,00	5 136 226,36	107,9
	Прочие поступления от денежных взысканий (штрафов) и иных сумм в возмещение ущерба	005	1	16	90	000	00	0000	140	4 760 300,00	5 136 226,36	107,9
	Прочие поступления от денежных взысканий (штрафов) и иных сумм в возмещение ущерба, зачисляемые в бюджеты субъектов Российской Федерации	005	1	16	90	020	02	0000	140		5 136 226,36	x
	Прочие неналоговые доходы	005	1	17	00	000	00	0000	000		-11 870,64	x
	Невыясненные поступления	005	1	17	01	000	00	0000	180		-11 870,64	x
	Невыясненные поступления, зачисляемые в бюджеты субъектов Российской Федерации	005	1	17	01	020	02	0000	180		-11 870,64	x
	Субвенции бюджетам субъектов Российской Федерации на государственную регистрацию актов гражданского состояния	005	2	02	03	003	02	0000	151	72 960 300,00	72 960 300,00	100,0
	Доходы бюджетов субъектов Российской Федерации от возврата остатков субсидий, субвенций и иных межбюджетных трансфертов, имеющих целевое назначение, прошлых лет из бюджетов муниципальных районов	005	2	18	02	040	02	0000	151		1 900,00	x
	Доходы бюджетов субъектов Российской Федерации от возврата остатков субсидий, субвенций и иных межбюджетных трансфертов, имеющих целевое назначение, прошлых лет из бюджетов поселений	005	2	18	02	050	02	0000	151		14 079,44	x
4	Министерство здравоохранения Омской области	006								2 859 963 161,00	2 833 754 136,61	99,1
	Доходы от оказания платных услуг и компенсации затрат государства	006	1	13	00	000	00	0000	000	3 700 000,00	3 512 187,27	94,9
	Прочие доходы от оказания платных услуг и компенсации затрат государства	006	1	13	03	000	00	0000	130		3 512 187,27	x
	Прочие доходы от оказания платных услуг получателями средств бюджетов субъектов Российской Федерации и компенсации затрат бюджетов субъектов Российской Федерации	006	1	13	03	020	02	0000	130		3 512 187,27	x
	Штрафы, санкции, возмещение ущерба	006	1	16	00	000	00	0000	000	4 092 000,00	5 799 385,29	141,7
	Прочие поступления от денежных взысканий (штрафов) и иных сумм в возмещение ущерба	006	1	16	90	000	00	0000	140	4 092 000,00	5 799 385,29	141,7
	Прочие поступления от денежных взысканий (штрафов) и иных сумм в возмещение ущерба, зачисляемые в бюджеты субъектов Российской Федерации	006	1	16	90	020	02	0000	140		5 799 385,29	x
	Прочие неналоговые доходы	006	1	17	00	000	00	0000	000		-48 920,82	x
	Невыясненные поступления	006	1	17	01	000	00	0000	180		-48 920,82	x
	Невыясненные поступления, зачисляемые в бюджеты субъектов Российской Федерации	006	1	17	01	020	02	0000	180		-48 920,82	x
	Субсидии бюджетам субъектов Российской Федерации на денежные выплаты медицинскому персоналу фельдшерско-акушерских пунктов, врачам, фельдшерам и медицинским сестрам скорой медицинской помощи	006	2	02	02	024	02	0000	151	140 227 000,00	140 227 000,00	100,0
	Субсидии бюджетам субъектов Российской Федерации на оказание высокотехнологичной медицинской помощи гражданам Российской Федерации	006	2	02	02	054	02	0000	151	94 722 000,00	94 722 000,00	100,0
	Субсидии бюджетам субъектов Российской Федерации на закупку оборудования для учреждений здравоохранения субъектов Российской Федерации и муниципальных образований в целях реализации мероприятий, направленных на совершенствование оказания медицинской помощи больным с сосудистыми заболеваниями	006	2	02	02	094	02	0000	151	217 946 800,00	217 946 800,00	100,0

	Субсидии бюджетам субъектов Российской Федерации на осуществление организационных мероприятий по обеспечению граждан лекарственными средствами, предназначенными для лечения больных злокачественными новообразованиями лимфоидной, кроветворной и родственных им тканей, гемофилией, муковисцидозом, гипофизарным нанизмом, болезнью Гоше, рассеянным склерозом, а также после трансплантации органов и (или) тканей	006	2	02	02	095	02	0000	151	20 020 300,00	20 020 300,00	100,0
	Субсидии бюджетам субъектов Российской Федерации на реализацию мероприятий по финансовому обеспечению оказания дополнительной медицинской помощи, оказываемой врачами-терапевтами участковыми, врачами-педиатрами участковыми, врачами общей практики (семейными врачами), медицинскими сестрами участковыми врачей-терапевтов участковых, врачей-педиатров участковых, медицинскими сестрами врачей общей практики (семейных врачей)	006	2	02	02	097	02	0000	151	327 576 000,00	327 576 000,00	100,0
	Субсидии бюджетам субъектов Российской Федерации на закупку оборудования для учреждений здравоохранения субъектов Российской Федерации и учреждений здравоохранения муниципальных образований в целях реализации мероприятий, направленных на формирование здорового образа жизни, включая сокращение потребления алкоголя и табака	006	2	02	02	110	02	0000	151	3 289 000,00	3 289 000,00	100,0
	Субсидии бюджетам субъектов Российской Федерации на финансовое обеспечение закупок диагностических средств и антивирусных препаратов для профилактики, выявления, мониторинга лечения и лечения лиц, инфицированных вирусами иммунодефицита человека и гепатитов В и С	006	2	02	02	127	02	0000	151	19 589 400,00	19 589 400,00	100,0
	Субсидии бюджетам субъектов Российской Федерации на закупки оборудования и расходных материалов для неонатального и аудиологического скрининга	006	2	02	02	128	02	0000	151	10 207 961,00	10 207 961,00	100,0
	Субсидии бюджетам субъектов Российской Федерации на мероприятия по пренатальной (дородовой) диагностике	006	2	02	02	129	02	0000	151	21 512 800,00	21 512 800,00	100,0
	Субсидии бюджетам субъектов Российской Федерации на реализацию программы энергосбережения и повышения энергетической эффективности на период до 2020 года	006	2	02	02	150	02	0000	151	22 500 000,00	22 500 000,00	100,0
	Субвенции бюджетам субъектов Российской Федерации на осуществление переданных полномочий Российской Федерации в области охраны здоровья граждан	006	2	02	03	054	02	0000	151	2 554 200,00	2 554 200,00	100,0
	Субвенции бюджетам субъектов Российской Федерации на оказание отдельным категориям граждан государственной социальной помощи по обеспечению лекарственными средствами, изделиями медицинского назначения, а также специализированными продуктами лечебного питания для детей-инвалидов	006	2	02	03	068	02	0000	151	402 984 300,00	402 984 300,00	100,0
	Межбюджетные трансферты, передаваемые бюджетам субъектов Российской Федерации на осуществление отдельных полномочий в области обеспечения лекарственными препаратами	006	2	02	04	017	02	0000	151	214 590 300,00	214 590 300,00	100,0
	Межбюджетные трансферты, передаваемые бюджетам субъектов Российской Федерации на реализацию региональных программ модернизации здравоохранения субъектов Российской Федерации в части укрепления материально-технической базы медицинских учреждений	006	2	02	04	034	02	0001	151	1 248 331 600,00	1 248 331 600,00	100,0
	Межбюджетные трансферты, передаваемые бюджетам субъектов Российской Федерации на реализацию программ модернизации здравоохранения в части внедрения современных информационных систем в здравоохранение в целях перехода на полисы обязательного медицинского страхования единого образца	006	2	02	04	034	02	0002	151	106 119 500,00	106 119 500,00	100,0
	Доходы бюджетов субъектов Российской Федерации от возврата остатков субсидий, субвенций и иных межбюджетных трансфертов, имеющих целевое назначение, прошлых лет из бюджетов городских округов	006	2	18	02	030	02	0000	151		10 413 648,91	x
	Доходы бюджетов субъектов Российской Федерации от возврата остатков субсидий, субвенций и иных межбюджетных трансфертов, имеющих целевое назначение, прошлых лет из бюджетов муниципальных районов	006	2	18	02	040	02	0000	151		13 862 017,12	x
	Доходы бюджетов субъектов Российской Федерации от возврата остатков субсидий, субвенций и иных межбюджетных трансфертов, имеющих целевое назначение, прошлых лет из бюджетов государственных внебюджетных фондов	006	2	18	02	070	02	0000	151		1 303 397,59	x
	Возврат остатков субсидий, субвенций и иных межбюджетных трансфертов, имеющих целевое назначение, прошлых лет из бюджетов субъектов Российской Федерации	006	2	19	02	000	02	0000	151		-53 258 739,75	x
5	Министерство имущественных отношений Омской области	007								87 533 650,00	95 749 146,45	109,4
	Государственная пошлина	007	1	08	00	000	00	0000	000	119 200,00	130 400,00	109,4
	Государственная пошлина за совершение действий, связанных с лицензированием, с проведением аттестации в случаях, если такая аттестация предусмотрена законодательством Российской Федерации, зачисляемая в бюджеты субъектов Российской Федерации	007	1	08	07	082	01	1000	110		130 400,00	x
	Доходы от использования имущества, находящегося в государственной и муниципальной собственности	007	1	11	00	000	00	0000	000	75 790 000,00	82 893 508,25	109,4
	Доходы в виде прибыли, приходящейся на доли в уставных (складочных) капиталах хозяйственных товариществ и обществ, или дивидендов по акциям, принадлежащим Российской Федерации, субъектам Российской Федерации или муниципальным образованиям	007	1	11	01	000	00	0000	120	3 890 000,00	3 890 290,72	100,0
	Доходы в виде прибыли, приходящейся на доли в уставных (складочных) капиталах хозяйственных товариществ и обществ, или дивидендов по акциям, принадлежащим субъектам Российской Федерации	007	1	11	01	020	02	0000	120		3 890 290,72	x
	Доходы, получаемые в виде арендной либо иной платы за передачу в возмездное пользование государственного и муниципального имущества (за исключением имущества бюджетных и автономных учреждений, а также имущества государственных и муниципальных унитарных предприятий, в том числе казенных)	007	1	11	05	000	00	0000	120	62 100 000,00	68 927 306,83	111,0
	Доходы от сдачи в аренду имущества, находящегося в оперативном управлении органов государственной власти, органов местного самоуправления, государственных внебюджетных фондов и созданных ими учреждений (за исключением имущества бюджетных и автономных учреждений)	007	1	11	05	030	00	0000	120		68 927 306,83	x
	Доходы от сдачи в аренду имущества, находящегося в оперативном управлении органов государственной власти субъектов Российской Федерации и созданных ими учреждений (за исключением имущества бюджетных и автономных учреждений субъектов Российской Федерации)	007	1	11	05	032	02	0000	120		68 927 306,83	x
	Платежи от государственных и муниципальных унитарных предприятий	007	1	11	07	000	00	0000	120	7 800 000,00	7 884 509,60	101,1
	Доходы от перечисления части прибыли государственных и муниципальных унитарных предприятий, остающейся после уплаты налогов и иных обязательных платежей	007	1	11	07	010	00	0000	120		7 884 509,60	x
	Доходы от перечисления части прибыли, остающейся после уплаты налогов и иных обязательных платежей государственных унитарных предприятий субъектов Российской Федерации	007	1	11	07	012	02	0000	120		7 884 509,60	x
	Прочие поступления от использования имущества и прав, находящихся в государственной и муниципальной собственности (за исключением имущества бюджетных и автономных учреждений, а также имущества государственных и муниципальных унитарных предприятий, в том числе казенных)	007	1	11	09	000	00	0000	120	2 000 000,00	2 191 401,10	109,6
	Прочие поступления от использования имущества, находящегося в государственной и муниципальной собственности (за исключением имущества бюджетных и автономных учреждений, а также имущества государственных и муниципальных унитарных предприятий, в том числе казенных)	007	1	11	09	040	00	0000	120		2 191 401,10	x
	Прочие поступления от использования имущества, находящегося в собственности субъектов Российской Федерации (за исключением имущества бюджетных и автономных учреждений субъектов Российской Федерации, а также имущества государственных унитарных предприятий субъектов Российской Федерации, в том числе казенных)	007	1	11	09	042	02	0000	120		2 191 401,10	x
	Доходы от оказания платных услуг и компенсации затрат государства	007	1	13	00	000	00	0000	000	34 510,00	34 513,20	100,0
	Прочие доходы от оказания платных услуг и компенсации затрат государства	007	1	13	03	000	00	0000	130		34 513,20	x
	Прочие доходы от оказания платных услуг получателями средств бюджетов субъектов Российской Федерации и компенсации затрат бюджетов субъектов Российской Федерации	007	1	13	03	020	02	0000	130		34 513,20	x
	Доходы от продажи материальных и нематериальных активов	007	1	14	00	000	00	0000	000	11 582 140,00	12 765 225,40	110,2
	Доходы от реализации имущества, находящегося в государственной и муниципальной собственности (за исключением имущества бюджетных и автономных учреждений, а также имущества государственных и муниципальных унитарных предприятий, в том числе казенных)	007	1	14	02	000	00	0000	000	4 562 140,00	7 531 424,78	165,1
	Доходы от реализации имущества, находящегося в собственности субъектов Российской Федерации (за исключением имущества бюджетных и автономных учреждений субъектов Российской Федерации, а также имущества государственных унитарных предприятий субъектов Российской Федерации, в том числе казенных), в части реализации основных средств по указанному имуществу	007	1	14	02	020	02	0000	410		6 879 561,22	x
	Доходы от реализации имущества, находящегося в оперативном управлении учреждений, находящихся в ведении органов государственной власти субъектов Российской Федерации (за исключением имущества бюджетных и автономных учреждений субъектов Российской Федерации), в части реализации основных средств по указанному имуществу	007	1	14	02	022	02	0000	410		3 869,47	x
	Доходы от реализации иного имущества, находящегося в собственности субъектов Российской Федерации (за исключением имущества бюджетных и автономных учреждений субъектов Российской Федерации, а также имущества государственных унитарных предприятий субъектов Российской Федерации, в том числе казенных), в части реализации основных средств по указанному имуществу	007	1	14	02	023	02	0000	410		6 875 691,75	x
	Доходы от реализации имущества, находящегося в собственности субъектов Российской Федерации (за исключением имущества бюджетных и автономных учреждений субъектов Российской Федерации, а также имущества государственных унитарных предприятий субъектов Российской Федерации, в том числе казенных), в части реализации материальных запасов по указанному имуществу	007	1	14	02	020	02	0000	440		651 863,56	x
	Доходы от реализации имущества, находящегося в оперативном управлении учреждений, находящихся в ведении органов государственной власти субъектов Российской Федерации (за исключением имущества бюджетных и автономных учреждений субъектов Российской Федерации), в части реализации материальных запасов по указанному имуществу	007	1	14	02	022	02	0000	440		651 863,56	x
	Доходы от продажи земельных участков, находящихся в государственной и муниципальной собственности (за исключением земельных участков бюджетных и автономных учреждений)	007	1	14	06	000	00	0000	430	7 020 000,00	5 233 800,62	74,6
	Доходы от продажи земельных участков, государственная собственность на которые разграничена (за исключением земельных участков бюджетных и автономных учреждений)	007	1	14	06	020	00	0000	430		5 233 800,62	x
	Доходы от продажи земельных участков, находящихся в собственности субъектов Российской Федерации (за исключением земельных участков бюджетных и автономных учреждений субъектов Российской Федерации)	007	1	14	06	022	02	0000	430		5 233 800,62	x
	Штрафы, санкции, возмещение ущерба	007	1	16	00	000	00	0000	000	7 800,00	41 917,50	537,4
	Прочие поступления от денежных взысканий (штрафов) и иных сумм в возмещение ущерба	007	1	16	90	000	00	0000	140	7 800,00	41 917,50	537,4
	Прочие поступления от денежных взысканий (штрафов) и иных сумм в возмещение ущерба, зачисляемые в бюджеты субъектов Российской Федерации	007	1	16	90	020	02	0000	140		41 917,50	x
	Прочие неналоговые доходы	007	1	17	00	000	00	0000	000		-175 895,26	x
	Невыясненные поступления	007	1	17	01	000	00	0000	180		-175 895,26	x

	Невыясненные поступления, зачисляемые в бюджеты субъектов Российской Федерации	007	1	17	01	020	02	0000	180		-175 895,26	x
	Доходы бюджетов субъектов Российской Федерации от возврата остатков субсидий, субвенций и иных межбюджетных трансфертов, имеющих целевое назначение, прошлых лет из бюджетов муниципальных районов	007	2	18	02	040	02	0000	151		66 600,00	x
	Возврат остатков субсидий, субвенций и иных межбюджетных трансфертов, имеющих целевое назначение, прошлых лет из бюджетов субъектов Российской Федерации	007	2	19	02	000	02	0000	151		-7 122,64	x
6	Министерство культуры Омской области	008								6 749 300,00	7 586 354,73	112,4
	Доходы от оказания платных услуг и компенсации затрат государства	008	1	13	00	000	00	0000	000	388 000,00	479 332,79	123,5
	Прочие доходы от оказания платных услуг и компенсации затрат государства	008	1	13	03	000	00	0000	130		479 332,79	x
	Прочие доходы от оказания платных услуг получателями средств бюджетов субъектов Российской Федерации и компенсации затрат бюджетов субъектов Российской Федерации	008	1	13	03	020	02	0000	130		479 332,79	x
	Штрафы, санкции, возмещение ущерба	008	1	16	00	000	00	0000	000	5 800,00	5 800,00	100,0
	Прочие поступления от денежных взысканий (штрафов) и иных сумм в возмещение ущерба	008	1	16	90	000	00	0000	140	5 800,00	5 800,00	100,0
	Прочие поступления от денежных взысканий (штрафов) и иных сумм в возмещение ущерба, зачисляемые в бюджеты субъектов Российской Федерации	008	1	16	90	020	02	0000	140		5 800,00	x
	Субсидии бюджетам субъектов Российской Федерации на реализацию программы энергосбережения и повышения энергетической эффективности на период до 2020 года	008	2	02	02	150	02	0000	151	734 000,00	734 000,00	100,0
	Субвенции бюджетам субъектов Российской Федерации на осуществление переданных полномочий Российской Федерации по государственной охране объектов культурного наследия федерального значения	008	2	02	03	071	02	0000	151	473 500,00	473 500,00	100,0
	Межбюджетные трансферты, передаваемые бюджетам субъектов Российской Федерации на комплектование книжных фондов библиотек муниципальных образований и государственных библиотек городов Москвы и Санкт-Петербурга	008	2	02	04	025	02	0000	151	5 148 000,00	5 148 000,00	100,0
	Доходы бюджетов субъектов Российской Федерации от возврата остатков субсидий, субвенций и иных межбюджетных трансфертов, имеющих целевое назначение, прошлых лет из бюджетов муниципальных районов	008	2	18	02	040	02	0000	151		255 729,05	x
	Доходы бюджетов субъектов Российской Федерации от возврата остатков субсидий, субвенций и иных межбюджетных трансфертов, имеющих целевое назначение, прошлых лет из бюджетов поселений	008	2	18	02	050	02	0000	151		513 018,76	x
	Возврат остатков субсидий, субвенций и иных межбюджетных трансфертов, имеющих целевое назначение, прошлых лет из бюджетов субъектов Российской Федерации	008	2	19	02	000	02	0000	151		-23 025,87	x
7	Министерство образования Омской области	010								822 841 900,00	813 666 238,08	98,9
	Государственная пошлина	010	1	08	00	000	00	0000	000	5 450 600,00	3 411 315,10	62,6
	Государственная пошлина за государственную регистрацию, а также за совершение прочих юридически значимых действий	010	1	08	07	000	01	0000	110		3 411 315,10	x
	Государственная пошлина за совершение действий, связанных с лицензированием, с проведением аттестации в случаях, если такая аттестация предусмотрена законодательством Российской Федерации	010	1	08	07	080	01	0000	110		1 608 233,85	x
	Государственная пошлина за совершение действий, связанных с лицензированием, с проведением аттестации в случаях, если такая аттестация предусмотрена законодательством Российской Федерации, зачисляемая в бюджеты субъектов Российской Федерации	010	1	08	07	082	01	0000	110		1 608 233,85	x
	Прочие государственные пошлины за совершение прочих юридически значимых действий, подлежащие зачислению в бюджет субъекта Российской Федерации	010	1	08	07	300	01	0000	110		1 803 081,25	x
	Доходы от оказания платных услуг и компенсации затрат государства	010	1	13	00	000	00	0000	000	465 000,00	1 227 208,75	263,9
	Прочие доходы от оказания платных услуг и компенсации затрат государства	010	1	13	03	000	00	0000	130		1 227 208,75	x
	Прочие доходы от оказания платных услуг получателями средств бюджетов субъектов Российской Федерации и компенсации затрат бюджетов субъектов Российской Федерации	010	1	13	03	020	02	0000	130		1 227 208,75	x
	Прочие неналоговые доходы	010	1	17	00	000	00	0000	000		-104 400,00	x
	Невыясненные поступления	010	1	17	01	000	00	0000	180		-104 400,00	x
	Невыясненные поступления, зачисляемые в бюджеты субъектов Российской Федерации	010	1	17	01	020	02	0000	180		-104 400,00	x
	Субсидии бюджетам субъектов Российской Федерации на содержание ребенка в семье опекуна и приемной семье, а также вознаграждение, причитающееся приемному родителю	010	2	02	02	032	02	0000	151	118 049 800,00	118 049 800,00	100,0
	Субсидии бюджетам субъектов Российской Федерации на ежемесячное денежное вознаграждение за классное руководство	010	2	02	02	037	02	0000	151	171 179 700,00	171 179 700,00	100,0
	Субсидии бюджетам субъектов Российской Федерации на обеспечение жилыми помещениями детей-сирот, детей, оставшихся без попечения родителей, а также детей, находящихся под опекой (попечительством), не имеющих закрепленного жилого помещения	010	2	02	02	047	02	0000	151	116 312 700,00	116 312 700,00	100,0
	Субсидии бюджетам субъектов Российской Федерации на поощрение лучших учителей	010	2	02	02	067	02	0000	151	3 200 000,00	3 200 000,00	100,0
	Субсидии бюджетам субъектов Российской Федерации на организацию дистанционного обучения инвалидов	010	2	02	02	104	02	0000	151	29 843 000,00	29 843 000,00	100,0
	Субсидии бюджетам субъектов Российской Федерации на реализацию комплексных программ поддержки развития дошкольных образовательных учреждений в субъектах Российской Федерации	010	2	02	02	141	02	0000	151	27 968 000,00	27 968 000,00	100,0
	Субсидии бюджетам субъектов Российской Федерации на модернизацию региональных систем общего образования	010	2	02	02	145	02	0000	151	326 810 000,00	326 810 000,00	100,0
	Субсидии бюджетам субъектов Российской Федерации на реализацию программы энергосбережения и повышения энергетической эффективности на период до 2020 года	010	2	02	02	150	02	0000	151	7 159 000,00	7 159 000,00	100,0
	Субвенции бюджетам субъектов Российской Федерации на осуществление полномочий Российской Федерации по контролю качества образования, лицензированию и государственной аккредитации образовательных учреждений, надзору и контролю за соблюдением законодательства в области образования	010	2	02	03	060	02	0000	151	16 404 100,00	16 404 100,00	100,0
	Доходы бюджетов субъектов Российской Федерации от возврата остатков субсидий, субвенций и иных межбюджетных трансфертов, имеющих целевое назначение, прошлых лет из бюджетов городских округов	010	2	18	02	030	02	0000	151		3 197 261,00	x
	Доходы бюджетов субъектов Российской Федерации от возврата остатков субсидий, субвенций и иных межбюджетных трансфертов, имеющих целевое назначение, прошлых лет из бюджетов муниципальных районов	010	2	18	02	040	02	0000	151		4 492 049,12	x
	Возврат остатков субсидий, субвенций и иных межбюджетных трансфертов, имеющих целевое назначение, прошлых лет из бюджетов субъектов Российской Федерации	010	2	19	02	000	02	0000	151		-15 483 495,89	x
8	Министерство по делам молодежи,физической культуры и спорта Омской области	011								154 408 000,00	154 660 305,16	100,2
	Доходы от оказания платных услуг и компенсации затрат государства	011	1	13	00	000	00	0000	000		148 375,84	x
	Прочие доходы от оказания платных услуг и компенсации затрат государства	011	1	13	03	000	00	0000	130		148 375,84	x
	Прочие доходы от оказания платных услуг получателями средств бюджетов субъектов Российской Федерации и компенсации затрат бюджетов субъектов Российской Федерации	011	1	13	03	020	02	0000	130		148 375,84	x
	Прочие неналоговые доходы	011	1	17	00	000	00	0000	000		-94 630,00	x
	Невыясненные поступления	011	1	17	01	000	00	0000	180		-94 630,00	x
	Невыясненные поступления, зачисляемые в бюджеты субъектов Российской Федерации	011	1	17	01	020	02	0000	180		-94 630,00	x
	Субсидии бюджетам субъектов Российской Федерации на реализацию федеральных целевых программ	011	2	02	02	051	02	0000	151	8 421 000,00	8 421 000,00	100,0
	Субсидии бюджетам субъектов Российской Федерации на бюджетные инвестиции в объекты капитального строительства государственной собственности субъектов Российской Федерации (объекты капитального строительства собственности муниципальных образований)	011	2	02	02	077	02	0000	151	125 000 000,00	125 000 000,00	100,0
	Субсидии бюджетам субъектов Российской Федерации на приобретение оборудования для быстровозводимых физкультурно-оздоровительных комплексов	011	2	02	02	132	02	0000	151	11 850 000,00	11 850 000,00	100,0
	Субсидии бюджетам субъектов Российской Федерации на оказание адресной финансовой поддержки спортивным организациям, осуществляющим подготовку спортивного резерва для сборных команд Российской Федерации	011	2	02	02	133	02	0000	151	6 669 000,00	6 669 000,00	100,0
	Субсидии бюджетам субъектов Российской Федерации на реализацию программы энергосбережения и повышения энергетической эффективности на период до 2020 года	011	2	02	02	150	02	0000	151	2 468 000,00	2 468 000,00	100,0
	Доходы бюджетов субъектов Российской Федерации от возврата остатков субсидий, субвенций и иных межбюджетных трансфертов, имеющих целевое назначение, прошлых лет из бюджетов городских округов	011	2	18	02	030	02	0000	151		121 808,97	x
	Доходы бюджетов субъектов Российской Федерации от возврата остатков субсидий, субвенций и иных межбюджетных трансфертов, имеющих целевое назначение, прошлых лет из бюджетов муниципальных районов	011	2	18	02	040	02	0000	151		76 750,35	x
9	Министерство промышленной политики,транспорта и связи Омской области	012								379 649 254,15	379 165 148,60	99,9
	Доходы от оказания платных услуг и компенсации затрат государства	012	1	13	00	000	00	0000	000		113 396,62	x
	Прочие доходы от оказания платных услуг и компенсации затрат государства	012	1	13	03	000	00	0000	130		113 396,62	x
	Прочие доходы от оказания платных услуг получателями средств бюджетов субъектов Российской Федерации и компенсации затрат бюджетов субъектов Российской Федерации	012	1	13	03	020	02	0000	130		113 396,62	x
	Штрафы, санкции, возмещение ущерба	012	1	16	00	000	00	0000	000		12 000,00	x
	Прочие поступления от денежных взысканий (штрафов) и иных сумм в возмещение ущерба	012	1	16	90	000	00	0000	140		12 000,00	x
	Прочие поступления от денежных взысканий (штрафов) и иных сумм в возмещение ущерба, зачисляемые в бюджеты субъектов Российской Федерации	012	1	16	90	020	02	0000	140		12 000,00	x
	Прочие неналоговые доходы	012	1	17	00	000	00	0000	000	300 000,00	635 836,79	211,9
	Невыясненные поступления	012	1	17	01	000	00	0000	180		300 836,79	x
	Невыясненные поступления, зачисляемые в бюджеты субъектов Российской Федерации	012	1	17	01	020	02	0000	180		300 836,79	x
	Прочие неналоговые доходы	012	1	17	05	000	00	0000	180		335 000,00	x
	Прочие неналоговые доходы бюджетов субъектов Российской Федерации	012	1	17	05	020	02	0000	180		335 000,00	x
	Субсидии бюджетам субъектов Российской Федерации на бюджетные инвестиции в объекты капитального строительства государственной собственности субъектов Российской Федерации (объекты капитального строительства собственности муниципальных образований)	012	2	02	02	077	02	0000	151	335 000 000,00	335 000 000,00	100,0
	Субсидии бюджетам субъектов Российской Федерации на реализацию региональных программ повышения эффективности бюджетных расходов	012	2	02	02	136	02	0000	151	43 349 254,15	43 349 254,15	100,0
	Субсидии бюджетам субъектов Российской Федерации на реализацию программы энергосбережения и повышения энергетической эффективности на период до 2020 года	012	2	02	02	150	02	0000	151	1 000 000,00	1 000 000,00	100,0

	Возврат остатков субсидий, субвенций и иных межбюджетных трансфертов, имеющих целевое назначение, прошлых лет из бюджетов субъектов Российской Федерации	012	2	19	02	000	02	0000	151		-945 338,96	x
10	Министерство сельского хозяйства и продовольствия Омской области	013								1 026 892 249,00	1 037 102 572,24	101,0
	Доходы от оказания платных услуг и компенсации затрат государства	013	1	13	00	000	00	0000	000	49 970 816,00	50 823 453,75	101,7
	Прочие доходы от оказания платных услуг и компенсации затрат государства	013	1	13	03	000	00	0000	130		50 823 453,75	x
	Прочие доходы от оказания платных услуг получателями средств бюджетов субъектов Российской Федерации и компенсации затрат бюджетов субъектов Российской Федерации	013	1	13	03	020	02	0000	130		50 823 453,75	x
	Доходы от продажи материальных и нематериальных активов	013	1	14	00	000	00	0000	000	33 620 233,00	33 620 232,86	100,0
	Доходы от реализации имущества, находящегося в государственной и муниципальной собственности (за исключением имущества бюджетных и автономных учреждений, а также имущества государственных и муниципальных унитарных предприятий, в том числе казенных)	013	1	14	02	000	00	0000	000	33 620 233,00	33 620 232,86	100,0
	Доходы от реализации имущества, находящегося в собственности субъектов Российской Федерации (за исключением имущества бюджетных и автономных учреждений субъектов Российской Федерации, а также имущества государственных унитарных предприятий субъектов Российской Федерации, в том числе казенных), в части реализации материальных запасов по указанному имуществу	013	1	14	02	020	02	0000	440		33 620 232,86	x
	Доходы от реализации иного имущества, находящегося в собственности субъектов Российской Федерации (за исключением имущества бюджетных и автономных учреждений субъектов Российской Федерации, а также имущества государственных унитарных предприятий субъектов Российской Федерации, в том числе казенных), в части реализации материальных запасов по указанному имуществу	013	1	14	02	023	02	0000	440		33 620 232,86	x
	Прочие неналоговые доходы	013	1	17	00	000	00	0000	000		2 122 458,00	x
	Невыясненные поступления	013	1	17	01	000	00	0000	180		458,00	x
	Невыясненные поступления, зачисляемые в бюджеты субъектов Российской Федерации	013	1	17	01	020	02	0000	180		458,00	x
	Прочие неналоговые доходы	013	1	17	05	000	00	0000	180		2 122 000,00	x
	Прочие неналоговые доходы бюджетов субъектов Российской Федерации	013	1	17	05	020	02	0000	180		2 122 000,00	x
	Субсидии бюджетам субъектов Российской Федерации на поддержку элитного семеноводства	013	2	02	02	012	02	0000	151	31 000 000,00	31 000 000,00	100,0
	Субсидии бюджетам субъектов Российской Федерации на поддержку производства льна и конопли	013	2	02	02	014	02	0000	151	14 842 000,00	14 842 000,00	100,0
	Субсидии бюджетам субъектов Российской Федерации на закладку и уход за многолетними насаждениями	013	2	02	02	015	02	0000	151	345 000,00	345 000,00	100,0
	Субсидии бюджетам субъектов Российской Федерации на компенсацию части затрат по страхованию урожая сельскохозяйственных культур, урожая многолетних насаждений и посадок многолетних насаждений	013	2	02	02	017	02	0000	151	77 134 400,00	77 134 400,00	100,0
	Субсидии бюджетам субъектов Российской Федерации на возмещение сельскохозяйственным товаропроизводителям (кроме личных подсобных хозяйств и сельскохозяйственных потребительских кооперативов), организациям агропромышленного комплекса независимо от их организационно-правовых форм, крестьянским (фермерским) хозяйствам и организациям потребительской кооперации части затрат на уплату процентов по кредитам, полученным в российских кредитных организациях, и займам, полученным в сельскохозяйственных кредитных потребительских кооперативах в 2008 – 2011 годах на срок до 1 года	013	2	02	02	027	02	0000	151	109 610 000,00	109 610 000,00	100,0
	Субсидии бюджетам субъектов Российской Федерации на компенсацию части затрат на приобретение средств химической защиты растений	013	2	02	02	028	02	0000	151	26 627 000,00	26 627 000,00	100,0
	Субсидии бюджетам субъектов Российской Федерации на поддержку племенного животноводства	013	2	02	02	039	02	0000	151	74 415 000,00	74 415 000,00	100,0
	Субсидии бюджетам субъектов Российской Федерации на возмещение сельскохозяйственным товаропроизводителям, организациям агропромышленного комплекса независимо от их организационно-правовых форм и крестьянским (фермерским) хозяйствам, сельскохозяйственным потребительским кооперативам части затрат на уплату процентов по инвестиционным кредитам, полученным в российских кредитных организациях, и займам, полученным в сельскохозяйственных кредитных потребительских кооперативах в 2004 – 2011 годах на срок от 2 до 10 лет	013	2	02	02	064	02	0000	151	154 261 000,00	154 261 000,00	100,0
	Субсидии бюджетам субъектов Российской Федерации на возмещение гражданам, ведущим личное подсобное хозяйство, сельскохозяйственным потребительским кооперативам, крестьянским (фермерским) хозяйствам части затрат на уплату процентов по кредитам, полученным в российских кредитных организациях, и займам, полученным в сельскохозяйственных кредитных потребительских кооперативах в 2005 – 2011 годах на срок до 8 лет	013	2	02	02	065	02	0000	151	118 049 000,00	118 049 000,00	100,0
	Субсидии бюджетам субъектов Российской Федерации на бюджетные инвестиции в объекты капитального строительства государственной собственности субъектов Российской Федерации (объекты капитального строительства собственности муниципальных образований)	013	2	02	02	077	02	0000	151	110 100 000,00	110 100 000,00	100,0
	Субсидии бюджетам субъектов Российской Федерации на компенсацию части затрат на приобретение средств химизации	013	2	02	02	082	02	0000	151	10 199 000,00	10 199 000,00	100,0
	Субсидии бюджетам субъектов Российской Федерации на осуществление мероприятий по обеспечению жильем граждан Российской Федерации, проживающих в сельской местности	013	2	02	02	085	02	0000	151	57 842 000,00	57 842 000,00	100,0
	Субсидии бюджетам субъектов Российской Федерации на поддержку экономически значимых региональных программ	013	2	02	02	098	02	0000	151	158 876 800,00	158 876 800,00	100,0
	Доходы бюджетов субъектов Российской Федерации от возврата остатков субсидий, субвенций и иных межбюджетных трансфертов, имеющих целевое назначение, прошлых лет из бюджетов муниципальных районов	013	2	18	02	040	02	0000	151		11 579 795,07	x
	Возврат остатков субсидий, субвенций и иных межбюджетных трансфертов, имеющих целевое назначение, прошлых лет из бюджетов субъектов Российской Федерации	013	2	19	02	000	02	0000	151		-4 344 567,44	x
11	Министерство строительства и жилищно-коммунального комплекса Омской области	014								2 760 771 011,06	2 772 114 886,58	100,4
	Государственная пошлина	014	1	08	00	000	00	0000	000	431 000,00	584 000,00	135,5
	Государственная пошлина за государственную регистрацию, а также за совершение прочих юридически значимых действий	014	1	08	07	000	01	0000	110		584 000,00	x
	Государственная пошлина за выдачу органом исполнительной власти субъекта Российской Федерации специального разрешения на движение по автомобильным дорогам транспортных средств, осуществляющих перевозки опасных, тяжеловесных и (или) крупногабаритных грузов, зачисляемая в бюджеты субъектов Российской Федерации	014	1	08	07	172	01	0000	110		584 000,00	x
	Доходы от оказания платных услуг и компенсации затрат государства	014	1	13	00	000	00	0000	000		3 827 202,26	x
	Прочие доходы от оказания платных услуг и компенсации затрат государства	014	1	13	03	000	00	0000	130		3 827 202,26	x
	Прочие доходы от оказания платных услуг получателями средств бюджетов субъектов Российской Федерации и компенсации затрат бюджетов субъектов Российской Федерации	014	1	13	03	020	02	0000	130		3 827 202,26	x
	Прочие неналоговые доходы	014	1	17	00	000	00	0000	000		7 989 716,03	x
	Прочие неналоговые доходы	014	1	17	05	000	00	0000	180		7 989 716,03	x
	Прочие неналоговые доходы бюджетов субъектов Российской Федерации	014	1	17	05	020	02	0000	180		7 989 716,03	x
	Субсидии бюджетам субъектов Российской Федерации на реализацию федеральных целевых программ	014	2	02	02	051	02	0000	151	29 676 780,00	29 676 780,00	100,0
	Субсидии бюджетам субъектов Российской Федерации на бюджетные инвестиции в объекты капитального строительства государственной собственности субъектов Российской Федерации (объекты капитального строительства собственности муниципальных образований)	014	2	02	02	077	02	0000	151	164 807 600,00	164 807 600,00	100,0
	Субсидии бюджетам субъектов Российской Федерации на капитальный ремонт и ремонт автомобильных дорог общего пользования административных центров субъектов Российской Федерации	014	2	02	02	116	02	0000	151	292 002 000,00	292 002 000,00	100,0
	Субсидии бюджетам субъектов Российской Федерации на капитальный ремонт и ремонт дворовых территорий многоквартирных домов, проездов к дворовым территориям многоквартирных домов административных центров субъектов Российской Федерации и административных центров муниципальных районов Московской и Ленинградской областей	014	2	02	02	137	02	0000	151	584 012 000,00	584 012 000,00	100,0
	Субсидии бюджетам субъектов Российской Федерации на реализацию программы энергосбережения и повышения энергетической эффективности на период до 2020 года	014	2	02	02	150	02	0000	151	1 000 000,00	1 000 000,00	100,0
	Субвенции бюджетам субъектов Российской Федерации на обеспечение жильем отдельных категорий граждан, установленных Федеральным законом от 12 января 1995 года № 5-ФЗ «О ветеранах», в соответствии с Указом Президента Российской Федерации от 7 мая 2008 года № 714 «Об обеспечении жильем ветеранов Великой Отечественной войны 1941 – 1945 годов»	014	2	02	03	069	02	0000	151	1 112 651 000,00	1 112 651 000,00	100,0
	Субвенции бюджетам субъектов Российской Федерации на обеспечение жильем отдельных категорий граждан, установленных Федеральными законами от 12 января 1995 года № 5-ФЗ «О ветеранах» и от 24 ноября 1995 года № 181-ФЗ «О социальной защите инвалидов в Российской Федерации»	014	2	02	03	070	02	0000	151	55 961 400,00	55 961 400,00	100,0
	Субвенции бюджетам субъектов Российской Федерации на приобретение жилья гражданами, уволенными с военной службы (службы), и приравненными к ним лицами	014	2	02	03	077	02	0000	151	4 244 300,00	4 244 300,00	100,0
	Безвозмездные поступления в бюджеты субъектов Российской Федерации от государственной корпорации Фонд содействия реформированию жилищно-коммунального хозяйства на обеспечение мероприятий по капитальному ремонту многоквартирных домов	014	2	03	10	001	02	0001	180	145 732 627,00	145 732 627,00	100,0
	Безвозмездные поступления в бюджеты субъектов Российской Федерации от государственной корпорации – Фонда содействия реформированию жилищно-коммунального хозяйства на обеспечение мероприятий по переселению граждан из аварийного жилищного фонда с учетом необходимости развития малоэтажного жилищного строительства	014	2	03	10	001	02	0004	180	370 252 304,06	370 252 304,06	100,0
	Доходы бюджетов субъектов Российской Федерации от возврата остатков субсидий, субвенций и иных межбюджетных трансфертов, имеющих целевое назначение, прошлых лет из бюджетов городских округов	014	2	18	02	030	02	0000	151		0,16	x
	Доходы бюджетов субъектов Российской Федерации от возврата остатков субсидий, субвенций и иных межбюджетных трансфертов, имеющих целевое назначение, прошлых лет из бюджетов муниципальных районов	014	2	18	02	040	02	0000	151		1 231 821,03	x
	Доходы бюджетов субъектов Российской Федерации от возврата остатков субсидий, субвенций и иных межбюджетных трансфертов, имеющих целевое назначение, прошлых лет из бюджетов поселений	014	2	18	02	050	02	0000	151		48 900,00	x
	Возврат остатков субсидий, субвенций и иных межбюджетных трансфертов, имеющих целевое назначение, прошлых лет из бюджетов субъектов Российской Федерации	014	2	19	02	000	02	0000	151		-1 906 763,96	x
12	Министерство труда и социального развития Омской области	015								1 866 285 300,48	1 748 921 393,72	93,7
	Доходы от оказания платных услуг и компенсации затрат государства	015	1	13	00	000	00	0000	000	1 850 000,00	8 641 419,33	467,1
	Прочие доходы от оказания платных услуг и компенсации затрат государства	015	1	13	03	000	00	0000	130		8 641 419,33	x

	Прочие доходы от оказания платных услуг получателями средств бюджетов субъектов Российской Федерации и компенсации затрат бюджетов субъектов Российской Федерации	015	1	13	03	020	02	0000	130		8 641 419,33	x
	Штрафы, санкции, возмещение ущерба	015	1	16	00	000	00	0000	000	133 500,00	157 396,69	117,9
	Прочие поступления от денежных взысканий (штрафов) и иных сумм в возмещение ущерба	015	1	16	90	000	00	0000	140	133 500,00	157 396,69	117,9
	Прочие поступления от денежных взысканий (штрафов) и иных сумм в возмещение ущерба, зачисляемые в бюджеты субъектов Российской Федерации	015	1	16	90	020	02	0000	140		157 396,69	x
	Прочие неналоговые доходы	015	1	17	00	000	00	0000	000	30 000,00	23 928,41	79,8
	Прочие неналоговые доходы	015	1	17	05	000	00	0000	180		23 928,41	x
	Прочие неналоговые доходы бюджетов субъектов Российской Федерации	015	1	17	05	020	02	0000	180		23 928,41	x
	Субсидии бюджетам субъектов Российской Федерации на обеспечение мер социальной поддержки реабилитированных лиц и лиц, признанных пострадавшими от политических репрессий	015	2	02	02	001	02	0000	151	62 078 300,00	62 078 300,00	100,0
	Субсидии бюджетам субъектов Российской Федерации на оздоровление детей	015	2	02	02	005	02	0000	151	39 282 000,00	39 282 000,00	100,0
	Субсидии бюджетам субъектов Российской Федерации на реализацию программ поддержки социально ориентированных некоммерческих организаций	015	2	02	02	019	02	0000	151	15 418 000,00	15 418 000,00	100,0
	Субсидии бюджетам субъектов Российской Федерации на реализацию мероприятий, предусмотренных региональной программой переселения, включенной в Государственную программу по оказанию содействия добровольному переселению в Российскую Федерацию соотечественников, проживающих за рубежом	015	2	02	02	046	02	0000	151	16 392 100,00	16 392 100,00	100,0
	Субсидии бюджетам субъектов Российской Федерации на компенсацию части потерь в доходах организациям железнодорожного транспорта в связи с принятием субъектами Российской Федерации решений об установлении льгот по тарифам на проезд обучающихся и воспитанников общеобразовательных учреждений, учащихся очной формы обучения образовательных учреждений начального профессионального, среднего профессионального и высшего профессионального образования железнодорожным транспортом общего пользования в пригородном сообщении	015	2	02	02	111	02	0000	151	14 419 100,00	14 419 100,00	100,0
	Субсидии бюджетам субъектов Российской Федерации на софинансирование социальных программ субъектов Российской Федерации, связанных с укреплением материально-технической базы учреждений социального обслуживания населения и оказанием адресной социальной помощи неработающим пенсионерам	015	2	02	02	118	02	0000	151	17 511 000,00	17 511 000,00	100,0
	Субсидии бюджетам субъектов Российской Федерации на реализацию программы энергосбережения и повышения энергетической эффективности на период до 2020 года	015	2	02	02	150	02	0000	151	5 200 000,00	5 200 000,00	100,0
	Субвенции бюджетам субъектов Российской Федерации на оплату жилищно-коммунальных услуг отдельным категориям граждан	015	2	02	03	001	02	0000	151	983 527 100,00	983 527 100,00	100,0
	Субвенции бюджетам субъектов Российской Федерации на обеспечение мер социальной поддержки для лиц, награжденных знаком «Почетный донор СССР», «Почетный донор России»	015	2	02	03	004	02	0000	151	113 348 679,48	113 348 679,48	100,0
	Субвенции бюджетам субъектов Российской Федерации на перевозку несовершеннолетних, самовольно ушедших из семей, детских домов, школ-интернатов, специальных учебно-воспитательных и иных детских учреждений	015	2	02	03	010	02	0000	151	233 500,00	233 500,00	100,0
	Субвенции бюджетам субъектов Российской Федерации на государственные единовременные пособия и ежемесячные денежные компенсации гражданам при возникновении поствакцинальных осложнений	015	2	02	03	011	02	0000	151	260 000,00	260 000,00	100,0
	Субвенции бюджетам субъектов Российской Федерации на выплаты инвалидам компенсаций страховых премий по договорам обязательного страхования гражданской ответственности владельцев транспортных средств	015	2	02	03	012	02	0000	151	732 000,00	732 000,00	100,0
	Субвенции бюджетам субъектов Российской Федерации на выплату единовременного пособия при всех формах устройства детей, лишенных родительского попечения, в семью	015	2	02	03	020	02	0000	151	20 900 500,00	20 900 500,00	100,0
	Субвенции бюджетам субъектов Российской Федерации на выплату единовременного пособия беременной жене военнослужащего, проходящего военную службу по призыву, а также ежемесячного пособия на ребенка военнослужащего, проходящего военную службу по призыву	015	2	02	03	053	02	0000	151	54 433 400,00	54 433 400,00	100,0
	Субвенции бюджетам субъектов Российской Федерации на обеспечение инвалидов техническими средствами реабилитации, включая изготовление и ремонт протезно-ортопедических изделий	015	2	02	03	066	02	0000	151	411 765 200,00	411 765 200,00	100,0
	Субвенции бюджетам субъектов Российской Федерации на оказание государственной социальной помощи отдельным категориям граждан в части оплаты санаторно-курортного лечения, а также проезда на междугородном транспорте к месту лечения и обратно	015	2	02	03	067	02	0000	151	108 384 100,00	108 384 100,00	100,0
	Прочие безвозмездные поступления в бюджеты субъектов Российской Федерации от бюджета Пенсионного фонда Российской Федерации	015	2	02	09	071	02	0000	151	386 821,00	386 821,00	100,0
	Возврат остатков субсидий, субвенций и иных межбюджетных трансфертов, имеющих целевое назначение, прошлых лет из бюджетов субъектов Российской Федерации	015	2	19	02	000	02	0000	151		-124 173 151,19	x
13	Министерство финансов Омской области	016								4 767 841 051,25	4 767 861 927,12	100,0
	Доходы от использования имущества, находящегося в государственной и муниципальной собственности	016	1	11	00	000	00	0000	000	3 882 829,00	2 284 800,92	58,8
	Проценты, полученные от предоставления бюджетных кредитов внутри страны	016	1	11	03	000	00	0000	120	3 882 829,00	2 284 800,92	58,8
	Проценты, полученные от предоставления бюджетных кредитов внутри страны за счет средств бюджетов субъектов Российской Федерации	016	1	11	03	020	02	0000	120		2 284 800,92	x
	Доходы от оказания платных услуг и компенсации затрат государства	016	1	13	00	000	00	0000	000		341 404,36	x
	Прочие доходы от оказания платных услуг и компенсации затрат государства	016	1	13	03	000	00	0000	130		341 404,36	x
	Прочие доходы от оказания платных услуг получателями средств бюджетов субъектов Российской Федерации и компенсации затрат бюджетов субъектов Российской Федерации	016	1	13	03	020	02	0000	130		341 404,36	x
	Штрафы, санкции, возмещение ущерба	016	1	16	00	000	00	0000	000	16 000,00	497 342,13	3 108,4
	Денежные взыскания (штрафы) за нарушение бюджетного законодательства Российской Федерации	016	1	16	18	000	00	0000	140	800,00		
	Денежные взыскания (штрафы) за нарушение бюджетного законодательства (в части бюджетов субъектов Российской Федерации)	016	1	16	18	020	02	0000	140	800,00		
	Денежные взыскания, налагаемые в возмещение ущерба, причиненного в результате незаконного или нецелевого использования бюджетных средств	016	1	16	32	000	00	0000	140	15 200,00	38 068,73	250,5
	Денежные взыскания, налагаемые в возмещение ущерба, причиненного в результате незаконного или нецелевого использования бюджетных средств (в части бюджетов субъектов Российской Федерации)	016	1	16	32	000	02	0000	140		38 068,73	x
	Денежные взыскания (штрафы) за нарушение законодательства Российской Федерации о размещении заказов на поставки товаров, выполнение работ, оказание услуг	016	1	16	33	000	00	0000	140		459 273,40	x
	Денежные взыскания (штрафы) за нарушение законодательства Российской Федерации о размещении заказов на поставки товаров, выполнение работ, оказание услуг для нужд субъектов Российской Федерации	016	1	16	33	020	02	0000	140		459 273,40	x
	Прочие неналоговые доходы	016	1	17	00	000	00	0000	000		-123 993,21	x
	Невыясненные поступления	016	1	17	01	000	00	0000	180		-123 993,21	x
	Невыясненные поступления, зачисляемые в бюджеты субъектов Российской Федерации	016	1	17	01	020	02	0000	180		-123 993,21	x
	Дотации бюджетам субъектов Российской Федерации на выравнивание бюджетной обеспеченности	016	2	02	01	001	02	0000	151	3 544 286 300,00	3 544 286 300,00	100,0
	Дотации бюджетам субъектов Российской Федерации на поддержку мер по обеспечению сбалансированности бюджетов	016	2	02	01	003	02	0000	151	758 394 200,00	758 394 200,00	100,0
	Дотации бюджетам субъектов Российской Федерации на поощрение достижения наилучших показателей деятельности органов исполнительной власти субъектов Российской Федерации	016	2	02	01	009	02	0000	151	111 437 000,00	111 437 000,00	100,0
	Субсидии бюджетам субъектов Российской Федерации на реализацию региональных программ повышения эффективности бюджетных расходов	016	2	02	02	136	02	0000	151	38 427 922,25	38 427 922,25	100,0
	Субвенции бюджетам субъектов Российской Федерации на осуществление первичного воинского учета на территориях, где отсутствуют военные комиссариаты	016	2	02	03	015	02	0000	151	39 851 200,00	39 851 200,00	100,0
	Межбюджетные трансферты, передаваемые бюджетам субъектов Российской Федерации на обеспечение равного с Министерством внутренних дел Российской Федерации повышения денежного довольствия сотрудникам и заработной платы работникам подразделений милиции общественной безопасности и социальных выплат	016	2	02	04	005	02	0000	151	271 545 600,00	271 545 600,00	100,0
	Доходы бюджетов субъектов Российской Федерации от возврата остатков субсидий, субвенций и иных межбюджетных трансфертов, имеющих целевое назначение, прошлых лет из бюджетов муниципальных районов	016	2	18	02	040	02	0000	151		365 510,67	x
	Доходы бюджетов субъектов Российской Федерации от возврата остатков субсидий, субвенций и иных межбюджетных трансфертов, имеющих целевое назначение, прошлых лет из бюджетов поселений	016	2	18	02	050	02	0000	151		762 618,21	x
	Возврат остатков субсидий, субвенций и иных межбюджетных трансфертов, имеющих целевое назначение, прошлых лет из бюджетов субъектов Российской Федерации	016	2	19	02	000	02	0000	151		-207 978,21	x
14	Министерство экономики Омской области	017								321 099 100,00	325 531 979,78	101,4
	Государственная пошлина	017	1	08	00	000	00	0000	000	40 850 000,00	45 876 000,00	112,3
	Государственная пошлина за государственную регистрацию, а также за совершение прочих юридически значимых действий	017	1	08	07	000	01	0000	110		45 876 000,00	x
	Государственная пошлина за совершение действий, связанных с лицензированием, с проведением аттестации в случаях, если такая аттестация предусмотрена законодательством Российской Федерации, зачисляемая в бюджеты субъектов Российской Федерации	017	1	08	07	082	01	0000	110		45 876 000,00	x
	Доходы от оказания платных услуг и компенсации затрат государства	017	1	13	00	000	00	0000	000		157 859,68	x
	Прочие доходы от оказания платных услуг и компенсации затрат государства	017	1	13	03	000	00	0000	130		157 859,68	x
	Прочие доходы от оказания платных услуг получателями средств бюджетов субъектов Российской Федерации и компенсации затрат бюджетов субъектов Российской Федерации	017	1	13	03	020	02	0000	130		157 859,68	x
	Административные платежи и сборы	017	1	15	00	000	000	0000	000		1 900,00	x
	Платежи, взимаемые государственными и муниципальными организациями за выполнение определенных функций	017	1	15	02	000	00	0000	140		1 900,00	x
	Платежи, взимаемые государственными организациями субъектов Российской Федерации за выполнение определенных функций	017	1	15	02	020	02	0000	140		1 900,00	x
	Штрафы, санкции, возмещение ущерба	017	1	16	00	000	00	0000	000	49 100,00	60 020,60	122,2
	Прочие поступления от денежных взысканий (штрафов) и иных сумм в возмещение ущерба	017	1	16	90	000	00	0000	140	49 100,00	60 020,60	122,2
	Прочие поступления от денежных взысканий (штрафов) и иных сумм в возмещение ущерба, зачисляемые в бюджеты субъектов Российской Федерации	017	1	16	90	020	02	0000	140		60 020,60	x
	Субсидии бюджетам субъектов Российской Федерации на государственную поддержку малого и среднего предпринимательства, включая крестьянские (фермерские) хозяйства	017	2	02	02	009	02	0000	151	280 200 000,00	280 200 000,00	100,0

	Доходы бюджетов субъектов Российской Федерации от возврата остатков субсидий, субвенций и иных межбюджетных трансфертов, имеющих целевое назначение, прошлых лет из бюджетов городских округов	017	2	18	02	030	02	0000	151		15 204,05	x
	Доходы бюджетов субъектов Российской Федерации от возврата остатков субсидий, субвенций и иных межбюджетных трансфертов, имеющих целевое назначение, прошлых лет из бюджетов муниципальных районов	017	2	18	02	040	02	0000	151		191 201,27	x
	Возврат остатков субсидий, субвенций и иных межбюджетных трансфертов, имеющих целевое назначение, прошлых лет из бюджетов субъектов Российской Федерации	017	2	19	02	000	02	0000	151		-970 205,82	x
15	Главное организационно-кадровое управление Омской области	018								1 885 240,00	1 448 278,09	76,8
	Доходы от оказания платных услуг и компенсации затрат государства	018	1	13	00	000	00	0000	000		10 303,09	x
	Прочие доходы от оказания платных услуг и компенсации затрат государства	018	1	13	03	000	00	0000	130		10 303,09	x
	Прочие доходы от оказания платных услуг получателями средств бюджетов субъектов Российской Федерации и компенсации затрат бюджетов субъектов Российской Федерации	018	1	13	03	020	02	0000	130		10 303,09	x
	Субсидии бюджетам субъектов Российской Федерации на реализацию мероприятий Государственного плана подготовки управленческих кадров для организаций народного хозяйства Российской Федерации	018	2	02	02	103	02	0000	151	1 885 240,00	1 437 975,00	76,3
16	Главное управление по делам гражданской обороны и чрезвычайным ситуациям Омской области	020								12 124 903,00	12 422 091,27	102,5
	Доходы от оказания платных услуг и компенсации затрат государства	020	1	13	00	000	00	0000	000	12 124 903,00	12 262 779,70	101,1
	Прочие доходы от оказания платных услуг и компенсации затрат государства	020	1	13	03	000	00	0000	130		12 262 779,70	x
	Прочие доходы от оказания платных услуг получателями средств бюджетов субъектов Российской Федерации и компенсации затрат бюджетов субъектов Российской Федерации	020	1	13	03	020	02	0000	130		12 262 779,70	x
	Доходы бюджетов субъектов Российской Федерации от возврата остатков субсидий, субвенций и иных межбюджетных трансфертов, имеющих целевое назначение, прошлых лет из бюджетов поселений	020	2	18	02	050	02	0000	151		159 311,57	x
17	Главное управление ветеринарии Омской области	024									11 744,16	x
	Доходы от оказания платных услуг и компенсации затрат государства	024	1	13	00	000	00	0000	000		11 744,16	x
	Прочие доходы от оказания платных услуг и компенсации затрат государства	024	1	13	03	000	00	0000	130		11 744,16	x
	Прочие доходы от оказания платных услуг получателями средств бюджетов субъектов Российской Федерации и компенсации затрат бюджетов субъектов Российской Федерации	024	1	13	03	020	02	0000	130		11 744,16	x
18	Избирательная комиссия Омской области	027									19 385,00	x
	Доходы от оказания платных услуг и компенсации затрат государства	027	1	13	00	000	00	0000	000		18 354,00	x
	Прочие доходы от оказания платных услуг и компенсации затрат государства	027	1	13	03	000	00	0000	130		18 354,00	x
	Прочие доходы от оказания платных услуг получателями средств бюджетов субъектов Российской Федерации и компенсации затрат бюджетов субъектов Российской Федерации	027	1	13	03	020	02	0000	130		18 354,00	x
	Доходы бюджетов субъектов Российской Федерации от возврата остатков субсидий, субвенций и иных межбюджетных трансфертов, имеющих целевое назначение, прошлых лет из бюджетов муниципальных районов	027	2	18	02	040	02	0000	151		1 031,00	x
19	Региональная энергетическая комиссия Омской области	031								1 700 000,00	2 372 292,70	139,5
	Штрафы, санкции, возмещение ущерба	031	1	16	00	000	00	0000	000	1 700 000,00	2 372 292,70	139,5
	Прочие поступления от денежных взысканий (штрафов) и иных сумм в возмещение ущерба	031	1	16	90	000	00	0000	140	1 700 000,00	2 372 292,70	139,5
	Прочие поступления от денежных взысканий (штрафов) и иных сумм в возмещение ущерба, зачисляемые в бюджеты субъектов Российской Федерации	031	1	16	90	020	02	0000	140		2 372 292,70	x
20	Управление Федеральной службы по надзору в сфере природопользования по Омской области	048								50 560 000,00	43 159 553,75	85,4
	Платежи при пользовании природными ресурсами	048	1	12	00	000	00	0000	000	50 560 000,00	43 159 553,75	85,4
	Плата за негативное воздействие на окружающую среду	048	1	12	01	000	01	0000	120	50 560 000,00	43 159 553,75	85,4
21	Управление Федеральной службы по ветеринарному и фитосанитарному надзору по Омской области	081								41 200,00		
	Штрафы, санкции, возмещение ущерба	081	1	16	00	000	00	0000	000	41 200,00		
	Денежные взыскания (штрафы) за нарушение Федерального закона «О пожарной безопасности»	081	1	16	27	000	01	0000	140	41 200,00		
22	Управление Федеральной службы по надзору в сфере связи, информационных технологий и массовых коммуникаций по Омской области	096								139 000,00	195 000,00	140,3
	Государственная пошлина	096	1	08	00	000	00	0000	000	139 000,00	195 000,00	140,3
	Государственная пошлина за государственную регистрацию, а также за совершение прочих юридически значимых действий	096	1	08	07	000	01	0000	110		195 000,00	x
	Государственная пошлина за государственную регистрацию средств массовой информации, продукция которых предназначена для распространения преимущественно на территории субъекта Российской Федерации, а также за выдачу дубликата свидетельства о такой регистрации	096	1	08	07	130	01	0000	110		195 000,00	x
23	Федеральное казначейство	100								3 228 590 500,00	3 593 720 185,17	111,3
	Налоги на товары (работы, услуги), реализуемые на территории Российской Федерации	100	1	03	00	000	00	0000	000	3 228 590 500,00	3 593 720 185,17	111,3
	Акцизы по подакцизным товарам (продукции), производимым на территории Российской Федерации	100	1	03	02	000	01	0000	110	3 228 590 500,00	3 593 720 185,17	111,3
	Доходы от уплаты акцизов на дизельное топливо, подлежащие распределению в консолидированные бюджеты субъектов Российской Федерации	100	1	03	02	150	01	0000	110		943 474 265,67	x
	Доходы от уплаты акцизов на моторные масла для дизельных и (или) карбюраторных (инжекторных) двигателей, подлежащие распределению в консолидированные бюджеты субъектов Российской Федерации	100	1	03	02	160	01	0000	110		24 434 612,90	x
	Доходы от уплаты акцизов на автомобильный бензин, производимый на территории Российской Федерации, подлежащие распределению в консолидированные бюджеты субъектов Российской Федерации	100	1	03	02	170	01	0000	110		1 915 162 655,24	x
	Доходы от уплаты акцизов на прямогонный бензин, производимый на территории Российской Федерации, подлежащие распределению в консолидированные бюджеты субъектов Российской Федерации	100	1	03	02	180	01	0000	110		90 755 720,13	x
	Доходы от уплаты акцизов на алкогольную продукцию с объемной долей спирта этилового свыше 9 до 25 процентов включительно (за исключением вин), подлежащие распределению в консолидированные бюджеты субъектов Российской Федерации	100	1	03	02	190	01	0000	110		12 854 707,42	x
	Доходы от уплаты акцизов на алкогольную продукцию с объемной долей спирта этилового свыше 25 процентов (за исключением вин), подлежащие распределению в консолидированные бюджеты субъектов Российской Федерации	100	1	03	02	200	01	0000	110		607 038 223,81	x
24	Обь-Иртышское Управление государственного морского и речного надзора Федеральной службы по надзору в сфере транспорта	106									183 925,00	x
	Штрафы, санкции, возмещение ущерба	106	1	16	00	000	00	0000	000		183 925,00	x
	Денежные взыскания (штрафы) за нарушение Федерального закона «О пожарной безопасности»	106	1	16	27	000	01	0000	140		183 925,00	x
25	Управление Федеральной антимонопольной службы по Омской области	161								579 300,00	553 851,79	95,6
	Штрафы, санкции, возмещение ущерба	161	1	16	00	000	00	0000	000	579 300,00	553 851,79	95,6
	Денежные взыскания (штрафы) за нарушение законодательства о рекламе	161	1	16	26	000	01	0000	140	433 300,00	502 851,45	116,1
	Денежные взыскания (штрафы) за нарушение законодательства Российской Федерации о размещении заказов на поставки товаров, выполнение работ, оказание услуг	161	1	16	33	000	00	0000	140	146 000,00	51 000,34	34,9
	Денежные взыскания (штрафы) за нарушение законодательства Российской Федерации о размещении заказов на поставки товаров, выполнение работ, оказание услуг для нужд субъектов Российской Федерации	161	1	16	33	020	02	0000	140		51 000,34	x
26	Главное управление Министерства Российской Федерации по делам гражданской обороны, чрезвычайным ситуациям и ликвидации последствий стихийных бедствий Омской области	177								11 011 000,00	13 046 990,82	118,5
	Штрафы, санкции, возмещение ущерба	177	1	16	00	000	00	0000	000	11 011 000,00	13 046 990,82	118,5
	Денежные взыскания (штрафы) за нарушение Федерального закона «О пожарной безопасности»	177	1	16	27	000	01	0000	140	11 011 000,00	13 046 990,82	118,5
27	Управление Федеральной налоговой службы по Омской области	182								33 454 968 912,00	32 630 892 916,29	97,5
	Налоги на прибыль, доходы	182	1	01	00	000	00	0000	000	20 584 794 811,00	20 195 270 472,11	98,1
	Налог на прибыль организаций	182	1	01	01	000	00	0000	110	10 675 736 111,00	10 452 113 742,97	97,9
	Налог на прибыль организаций, зачисляемый в бюджеты бюджетной системы Российской Федерации по соответствующим ставкам	182	1	01	01	010	00	0000	110		10 452 113 742,97	x
	Налог на прибыль организаций, зачисляемый в бюджеты субъектов Российской Федерации	182	1	01	01	012	02	0000	110		10 452 091 275,97	x
	Налог на прибыль организаций для сельскохозяйственных товаропроизводителей, не перешедших на систему налогообложения для сельскохозяйственных товаропроизводителей (единый сельскохозяйственный налог), по деятельности, связанной с реализацией произведенной ими сельскохозяйственной продукции, а также реализацией произведенной и переработанной данными организациями собственной сельскохозяйственной продукции, зачисляемый в бюджеты субъектов Российской Федерации	182	1	01	01	014	02	0000	110		22 467,00	x
	Налог на доходы физических лиц	182	1	01	02	000	01	0000	110	9 909 058 700,00	9 743 156 729,14	98,3
	Налог на доходы физических лиц с доходов, полученных физическими лицами, являющимися налоговыми резидентами Российской Федерации в виде дивидендов от долевого участия в деятельности организаций	182	1	01	02	010	01	0000	110		188 209 230,17	x
	Налог на доходы физических лиц с доходов, полученных физическими лицами, не являющимися налоговыми резидентами Российской Федерации в виде дивидендов от долевого участия в деятельности организаций	182	1	01	02	011	01	0000	110		915 640,00	x
	Налог на доходы физических лиц с доходов, облагаемых по налоговой ставке, установленной пунктом 1 статьи 224 Налогового кодекса Российской Федерации	182	1	01	02	020	01	0000	110		9 485 623 723,43	x
	Налог на доходы физических лиц с доходов, облагаемых по налоговой ставке, установленной пунктом 1 статьи 224 Налогового кодекса Российской Федерации, за исключением доходов, полученных физическими лицами, зарегистрированными в качестве индивидуальных предпринимателей, частных нотариусов и других лиц, занимающихся частной практикой	182	1	01	02	021	01	0000	110		9 369 731 269,30	x
	Налог на доходы физических лиц с доходов, облагаемых по налоговой ставке, установленной пунктом 1 статьи 224 Налогового кодекса Российской Федерации, и полученных физическими лицами, зарегистрированными в качестве индивидуальных предпринимателей, частных нотариусов и других лиц, занимающихся частной практикой	182	1	01	02	022	01	0000	110		115 892 454,13	x
	Налог на доходы физических лиц с доходов, полученных физическими лицами, не являющимися налоговыми резидентами Российской Федерации	182	1	01	02	030	01	0000	110		38 947 333,21	x

	Налог на доходы физических лиц с доходов, полученных в виде выигрышей и призов в проводимых конкурсах, играх и других мероприятиях в целях рекламы товаров, работ и услуг, процентных доходов по вкладам в банках, в виде материальной выгоды от экономии на процентах при получении заемных (кредитных) средств	182	1	01	02	040	01	0000	110		12 590 537,48	x
	Налог на доходы физических лиц с доходов, полученных в виде процентов по облигациям с ипотечным покрытием, эмитированным до 1 января 2007 года, а также с доходов учредителей доверительного управления ипотечным покрытием, полученных на основании приобретения ипотечных сертификатов участия, выданных управляющим ипотечным покрытием до 1 января 2007 года	182	1	01	02	050	01	0000	110		934,32	x
	Налог на доходы физических лиц с доходов, полученных физическими лицами, не являющимися налоговыми резидентами Российской Федерации, в отношении которых применяются налоговые ставки, установленные в Соглашениях об избежании двойного налогообложения	182	1	01	02	060	01	0000	110		-257 264,70	x
	Налог на доходы физических лиц с доходов, полученных физическими лицами, являющимися иностранными гражданами, осуществляющими трудовую деятельность по найму у физических лиц на основании патента	182	1	01	02	070	01	0000	110		17 126 595,23	x
	Налоги на товары (работы, услуги), реализуемые на территории Российской Федерации	182	1	03	00	000	00	0000	000	6 603 828 800,00	6 106 003 262,85	92,5
	Налоги на товары (работы, услуги), реализуемые на территории Российской Федерации	182	1	03	02	000	00	0000	000	6 603 828 800,00	6 106 003 262,85	92,5
	Акцизы по подакцизным товарам (продукции), производимым на территории Российской Федерации	182	1	03	02	000	01	0000	110	6 603 828 800,00	6 106 003 262,85	92,5
	Акцизы на спирт этиловый из всех видов сырья (в том числе этиловый спирт-сырец из всех видов сырья), производимый на территории Российской Федерации	182	1	03	02	010	01	0000	110		23 290 267,11	x
	Акцизы на спирт этиловый (в том числе этиловый спирт-сырец) из пищевого сырья, производимый на территории Российской Федерации	182	1	03	02	011	01	0000	110		23 290 267,11	x
	Акцизы на вина, производимые на территории Российской Федерации	182	1	03	02	090	01	0000	110		-4,26	x
	Акцизы на пиво, производимое на территории Российской Федерации	182	1	03	02	100	01	0000	110		4 067 222 550,92	x
	Акцизы на алкогольную продукцию с объемной долей спирта этилового свыше 25 процентов (за исключением вин), производимую на территории Российской Федерации	182	1	03	02	110	01	0000	110		1 974 857 916,29	x
	Акцизы на алкогольную продукцию с объемной долей спирта этилового свыше 9 до 25 процентов включительно (за исключением вин), производимую на территории Российской Федерации	182	1	03	02	120	01	0000	110		22 203 997,97	x
	Акцизы на алкогольную продукцию с объемной долей спирта этилового до 9 процентов включительно (за исключением вин), производимую на территории Российской Федерации	182	1	03	02	130	01	0000	110		18 252 056,82	x
	Акцизы на алкогольную продукцию с объемной долей спирта этилового свыше 9 процентов (за исключением вин), производимую на территории Российской Федерации, в части сумм по расчетам за 2003 год	182	1	03	02	140	01	0000	110		176 478,00	x
	Акцизы на алкогольную продукцию с объемной долей спирта этилового свыше 9 процентов (за исключением вин) при реализации производителями, за исключением реализации на акцизные склады, в части сумм по расчетам за 2003 год	182	1	03	02	141	01	0000	110		176 108,00	x
	Акцизы на алкогольную продукцию с объемной долей спирта этилового свыше 9 процентов (за исключением вин) при реализации с акцизных складов в части сумм по расчетам за 2003 год	182	1	03	02	143	01	0000	110		370,00	x
	Налоги на совокупный доход	182	1	05	00	000	00	0000	000	1 586 776 200,00	1 617 385 528,53	101,9
	Налог, взимаемый в связи с применением упрощенной системы налогообложения	182	1	05	01	000	00	0000	110	1 575 788 800,00	1 605 545 767,37	101,9
	Налог, взимаемый с налогоплательщиков, выбравших в качестве объекта налогообложения доходы	182	1	05	01	010	00	0000	110		1 136 457 834,16	x
	Налог, взимаемый с налогоплательщиков, выбравших в качестве объекта налогообложения доходы	182	1	05	01	011	01	0000	110		756 129 267,33	x
	Налог, взимаемый с налогоплательщиков, выбравших в качестве объекта налогообложения доходы (за налоговые периоды, истекшие до 1 января 2011 года)	182	1	05	01	012	01	0000	110		380 328 566,83	x
	Налог, взимаемый с налогоплательщиков, выбравших в качестве объекта налогообложения доходы, уменьшенные на величину расходов	182	1	05	01	020	00	0000	110		465 946 064,05	x
	Налог, взимаемый с налогоплательщиков, выбравших в качестве объекта налогообложения доходы, уменьшенные на величину расходов	182	1	05	01	021	01	0000	110		285 829 130,86	x
	Налог, взимаемый с налогоплательщиков, выбравших в качестве объекта налогообложения доходы, уменьшенные на величину расходов (за налоговые периоды, истекшие до 1 января 2011 года)	182	1	05	01	022	01	0000	110		180 116 933,19	x
	Минимальный налог, зачисляемый в бюджеты субъектов Российской Федерации	182	1	05	01	050	01	0000	110		3 141 869,16	x
	Единый сельскохозяйственный налог	182	1	05	03	000	00	0000	110	10 987 400,00	11 839 761,16	107,8
	Единый сельскохозяйственный налог	182	1	05	03	010	01	0000	110		1 716 129,79	x
	Единый сельскохозяйственный налог (за налоговые периоды, истекшие до 1 января 2011 года)	182	1	05	03	020	01	0000	110		10 123 631,37	x
	Налоги на имущество	182	1	06	00	000	00	0000	110	4 640 496 501,00	4 660 052 220,29	100,4
	Налог на имущество организаций по имуществу	182	1	06	02	000	02	0000	110	3 955 790 000,00	3 972 747 983,36	100,4
	Налог на имущество организаций по имуществу, не входящему в Единую систему газоснабжения	182	1	06	02	010	02	0000	110		3 960 645 828,89	x
	Налог на имущество организаций по имуществу, входящему в Единую систему газоснабжения	182	1	06	02	020	02	0000	110		12 102 154,47	x
	Транспортный налог	182	1	06	04	000	02	0000	110	684 706 501,00	687 231 098,96	100,4
	Транспортный налог с организаций	182	1	06	04	011	02	0000	110		180 754 369,60	x
	Транспортный налог с физических лиц	182	1	06	04	012	02	0000	110		506 476 729,36	x
	Налог на игорный бизнес	182	1	06	05	000	02	0000	110		73 137,97	x
	Налоги, сборы и регулярные платежи за пользование природными ресурсами	182	1	07	00	000	00	0000	110	3 200 000,00	5 327 028,70	166,5
	Налог на добычу полезных ископаемых	182	1	07	01	000	01	0000	110	2 093 000,00	3 477 074,34	166,1
	Налог на добычу общераспространенных полезных ископаемых	182	1	07	01	020	01	0000	110		6 071 294,71	x
	Налог на добычу прочих полезных ископаемых (за исключением полезных ископаемых в виде природных алмазов)	182	1	07	01	030	01	0000	110		-2 594 220,37	x
	Сборы за пользование объектами животного мира и за пользование объектами водных биологических ресурсов	182	1	07	04	000	01	0000	110	1 107 000,00	1 849 954,36	167,1
	Сбор за пользование объектами животного мира	182	1	07	04	010	01	0000	110		641 216,89	x
	Сбор за пользование объектами водных биологических ресурсов (исключая внутренние водные объекты)	182	1	07	04	020	01	0000	110		974 740,72	x
	Сбор за пользование объектами водных биологических ресурсов (по внутренним водным объектам)	182	1	07	04	030	01	0000	110		233 996,75	x
	Задолженность и перерасчеты по отмененным налогам, сборам и иным обязательным платежам	182	1	09	00	000	00	0000	110	32 740 000,00	41 973 086,97	128,2
	Налог на прибыль организаций, зачислявшийся до 1 января 2005 года в местные бюджеты	182	1	09	01	000	00	0000	110	900 000,00	883 697,39	98,2
	Налог на прибыль организаций, зачислявшийся до 1 января 2005 года в местные бюджеты, мобилизуемый на территориях городских округов	182	1	09	01	020	04	0000	110		780 793,30	x
	Налог на прибыль организаций, зачислявшийся до 1 января 2005 года в местные бюджеты, мобилизуемый на территориях муниципальных районов	182	1	09	01	030	05	0000	110		102 904,09	x
	Платежи за пользование природными ресурсами	182	1	09	03	000	00	0000	110		22 222,92	x
	Платежи за проведение поисковых и разведочных работ	182	1	09	03	010	00	0000	110		183,00	x
	Платежи за проведение поисковых и разведочных работ, мобилизуемые на территориях муниципальных районов	182	1	09	03	010	05	0000	110		183,00	x
	Платежи за добычу полезных ископаемых	182	1	09	03	020	00	0000	110		8 993,54	x
	Платежи за добычу общераспространенных полезных ископаемых	182	1	09	03	021	00	0000	110		648,00	x
	Платежи за добычу общераспространенных полезных ископаемых, мобилизуемые на территориях муниципальных районов	182	1	09	03	021	05	0000	110		648,00	x
	Платежи за добычу подземных вод	182	1	09	03	023	01	0000	110		8 345,54	x
	Отчисления на воспроизводство минерально-сырьевой базы	182	1	09	03	080	01	0000	110		13 046,38	x
	Отчисления на воспроизводство минерально-сырьевой базы, зачисляемые в бюджеты субъектов Российской Федерации, за исключением уплачиваемых при добыче общераспространенных полезных ископаемых и подземных вод, используемых для местных нужд	182	1	09	03	082	02	0000	110		996,00	x
	Отчисления на воспроизводство минерально-сырьевой базы при добыче общераспространенных полезных ископаемых и подземных вод, используемых для местных нужд, зачисляемые в бюджеты субъектов Российской Федерации	182	1	09	03	083	02	0000	110		12 050,38	x
	Налоги на имущество	182	1	09	04	000	00	0000	110	31 840 000,00	40 646 652,34	127,7
	Налог на имущество предприятий	182	1	09	04	010	02	0000	110		23 206 233,63	x
	Налог с владельцев транспортных средств и налог на приобретение автотранспортных средств	182	1	09	04	020	02	0000	110		369 472,53	x
	Налог на пользователей автомобильных дорог	182	1	09	04	030	01	0000	110		17 007 565,60	x
	Налог с имущества, переходящего в порядке наследования или дарения	182	1	09	04	040	01	0000	110		63 380,58	x
	Прочие налоги и сборы (по отмененным налогам и сборам субъектов Российской Федерации)	182	1	09	06	000	02	0000	110		420 514,32	x
	Налог с продаж	182	1	09	06	010	02	0000	110		368 918,10	x
	Сбор на нужды образовательных учреждений, взимаемый с юридических лиц	182	1	09	06	020	02	0000	110		51 561,68	x
	Прочие налоги и сборы	182	1	09	06	030	02	0000	110		34,54	x
	Платежи за пользование природными ресурсами	182	1	12	00	000	00	0000	120	3 030 000,00	4 731 016,78	156,1
	Платежи при пользовании недрами	182	1	12	02	000	01	0000	120	3 030 000,00	4 731 016,78	156,1
	Регулярные платежи за пользование недрами при пользовании недрами (рентал с) на территории Российской Федерации	182	1	12	02	030	01	0000	120		4 731 016,78	x
	Штрафы, санкции, возмещение ущерба	182	1	16	00	000	00	0000	000	102 600,00	150 300,06	146,5
	Денежные взыскания (штрафы) за нарушение законодательства о налогах и сборах	182	1	16	03	000	00	0000	140	74 600,00	150 300,06	201,5
	Денежные взыскания (штрафы) за нарушение законодательства о налогах и сборах, предусмотренные статьей 129.2 Налогового кодекса Российской Федерации	182	1	16	03	020	02	0000	140	74 600,00	150 300,06	201,5
	Прочие поступления от денежных взысканий (штрафов) и иных сумм в возмещение ущерба	182	1	16	90	000	00	0000	140	28 000,00		
28	Управление Министерства внутренних дел Российской Федерации по Омской области	188								60 150 000,00	58 466 842,54	97,2
	Доходы от оказания платных услуг и компенсации затрат государства	188	1	13	00	000	00	0000	000	60 000 000,00	58 171 135,52	97,0
	Прочие доходы от оказания платных услуг и компенсации затрат государства	188	1	13	03	000	00	0000	130		58 171 135,52	x
	Прочие доходы от оказания платных услуг получателями средств бюджетов субъектов Российской Федерации и компенсации затрат бюджетов субъектов Российской Федерации	188	1	13	03	020	02	0000	130		58 171 135,52	x
	Штрафы, санкции, возмещение ущерба	188	1	16	00	000	00	0000	000	150 000,00	295 707,02	197,1
	Денежные взыскания (штрафы) и иные суммы, взыскиваемые с лиц, виновных в совершении преступлений, и в возмещение ущерба имуществу	188	1	16	21	000	02	0000	140	30 000,00	43 950,00	146,5
	Денежные взыскания (штрафы) и иные суммы, взыскиваемые с лиц, виновных в совершении преступлений, и в возмещение ущерба имуществу, зачисляемые в бюджеты субъектов Российской Федерации	188	1	16	21	020	02	0000	140		43 950,00	x

	Доходы от возмещения ущерба при возникновении страховых случаев	188	1	16	23	000	00	0000	140	20 000,00		
	Прочие поступления от денежных взысканий (штрафов) и иных сумм в возмещение ущерба	188	1	16	90	000	00	0000	140	100 000,00	251 757,02	251,8
	Прочие поступления от денежных взысканий (штрафов) и иных сумм в возмещение ущерба, зачисляемые в бюджеты субъектов Российской Федерации	188	1	16	90	020	02	0000	140		251 757,02	x
29	Управление Министерства юстиции Российской Федерации по Омской области	318								460 000,00	717 200,00	155,9
	Государственная пошлина	318	1	08	00	000	00	0000	000	460 000,00	717 200,00	155,9
	Государственная пошлина за государственную регистрацию, а также за совершение прочих юридически значимых действий	318	1	08	07	000	01	0000	110		717 200,00	x
	Государственная пошлина за государственную регистрацию межрегиональных, региональных и местных общественных объединений, отделений общественных объединений, а также за государственную регистрацию изменений их учредительных документов	318	1	08	07	110	01	0000	110		717 200,00	x
30	Генеральная прокуратура Российской Федерации по Омской области	415								98 800,00	43 300,00	43,8
	Штрафы, санкции, возмещение ущерба	415	1	16	00	000	00	0000	000	98 800,00	43 300,00	43,8
	Прочие поступления от денежных взысканий (штрафов) и иных сумм в возмещение ущерба	415	1	16	90	000	00	0000	140	98 800,00	43 300,00	43,8
	Прочие поступления от денежных взысканий (штрафов) и иных сумм в возмещение ущерба, зачисляемые в бюджеты субъектов Российской Федерации	415	1	16	90	020	02	0000	140		43 300,00	x
31	Государственная инспекция по надзору за техническим состоянием самоходных машин и других видов техники при Министерстве сельского хозяйства и продовольствия Омской области	802								1 117 000,00	1 032 703,39	92,5
	Доходы от оказания платных услуг и компенсации затрат государства	802	1	13	00	000	00	0000	000	17 000,00	15 832,08	93,1
	Прочие доходы от оказания платных услуг и компенсации затрат государства	802	1	13	03	000	00	0000	130		15 832,08	x
	Прочие доходы от оказания платных услуг получателями средств бюджетов субъектов Российской Федерации и компенсации затрат бюджетов субъектов Российской Федерации	802	1	13	03	020	02	0000	130		15 832,08	x
	Административные платежи и сборы	802	1	15	00	000	000	0000	000	1 100 000,00	1 028 783,31	93,5
	Платежи, взимаемые государственными и муниципальными организациями за выполнение определенных функций	802	1	15	02	000	00	0000	140		1 028 783,31	x
	Платежи, взимаемые государственными организациями субъектов Российской Федерации за выполнение определенных функций	802	1	15	02	020	02	0000	140		1 028 783,31	x
	Прочие неналоговые доходы	802	1	17	00	000	00	0000	000		-11 912,00	x
	Невыясненные поступления	802	1	17	01	000	00	0000	180		-11 912,00	x
	Невыясненные поступления, зачисляемые в бюджеты субъектов Российской Федерации	802	1	17	01	020	02	0000	180		-11 912,00	x
32	Главное управление государственной службы занятости населения Омской области	803								1 011 465 649,00	1 011 372 047,11	100,0
	Доходы от оказания платных услуг и компенсации затрат государства	803	1	13	00	000	00	0000	000	950 000,00	1 120 573,08	118,0
	Прочие доходы от оказания платных услуг и компенсации затрат государства	803	1	13	03	000	00	0000	130		1 120 573,08	x
	Прочие доходы от оказания платных услуг получателями средств бюджетов субъектов Российской Федерации и компенсации затрат бюджетов субъектов Российской Федерации	803	1	13	03	020	02	0000	130		1 120 573,08	x
	Субсидии бюджетам субъектов Российской Федерации на реализацию дополнительных мероприятий, направленных на снижение напряженности на рынке труда субъектов Российской Федерации	803	2	02	02	101	02	0000	151	151 628 749,00	151 628 749,00	100,0
	Субвенции бюджетам субъектов Российской Федерации на осуществление полномочий Российской Федерации в области содействия занятости населения, включая расходы по осуществлению этих полномочий	803	2	02	03	025	02	0000	151	858 886 900,00	858 886 900,00	100,0
	Доходы бюджетов субъектов Российской Федерации от возврата остатков субсидий, субвенций и иных межбюджетных трансфертов, имеющих целевое назначение, прошлых лет из бюджетов городских округов	803	2	18	02	030	02	0000	151		1 064,62	x
	Доходы бюджетов субъектов Российской Федерации от возврата остатков субсидий, субвенций и иных межбюджетных трансфертов, имеющих целевое назначение, прошлых лет из бюджетов муниципальных районов	803	2	18	02	040	02	0000	151		10 946,63	x
	Возврат остатков субсидий, субвенций и иных межбюджетных трансфертов, имеющих целевое назначение, прошлых лет из бюджетов субъектов Российской Федерации	803	2	19	02	000	02	0000	151		-276 186,22	x
33	Главное управление по земельным ресурсам Омской области	804								236 800 000,00	244 202 722,36	103,1
	Доходы от использования имущества, находящегося в государственной и муниципальной собственности	804	1	11	00	000	00	0000	120	150 000 000,00	159 097 450,97	106,1
	Доходы, получаемые в виде арендной платы за передачу в возмездное пользование государственного и муниципального имущества (за исключением имущества бюджетных и автономных учреждений, а также имущества государственных и муниципальных унитарных предприятий, в том числе казенных)	804	1	11	05	000	00	0000	120	150 000 000,00	159 097 450,97	106,1
	Доходы, получаемые в виде арендной платы за земельные участки, государственная собственность на которые не разграничена, а также средства от продажи права на заключение договоров аренды указанных земельных участков	804	1	11	05	010	00	0000	120		159 097 450,97	x
	Доходы, получаемые в виде арендной платы за земельные участки, государственная собственность на которые не разграничена и которые расположены в границах городских округов, а также средства от продажи права на заключение договоров аренды указанных земельных участков	804	1	11	05	010	04	0000	120		159 097 450,97	x
	Доходы от оказания платных услуг и компенсации затрат государства	804	1	13	00	000	00	0000	000		4 000,00	x
	Прочие доходы от оказания платных услуг и компенсации затрат государства	804	1	13	03	000	00	0000	130		4 000,00	x
	Прочие доходы от оказания платных услуг получателями средств бюджетов субъектов Российской Федерации и компенсации затрат бюджетов субъектов Российской Федерации	804	1	13	03	020	02	0000	130		4 000,00	x
	Доходы от продажи материальных и нематериальных активов	804	1	14	00	000	00	0000	000	68 800 000,00	81 580 789,63	118,6
	Доходы от продажи земельных участков, находящихся в государственной и муниципальной собственности (за исключением земельных участков бюджетных и автономных учреждений)	804	1	14	06	000	00	0000	430	68 800 000,00	81 580 789,63	118,6
	Доходы от продажи земельных участков, государственная собственность на которые не разграничена	804	1	14	06	010	00	0000	430		81 580 789,63	x
	Доходы от продажи земельных участков, государственная собственность на которые не разграничена и которые расположены в границах городских округов	804	1	14	06	012	04	0000	430		81 580 789,63	x
	Штрафы, санкции, возмещение ущерба	804	1	16	00	000	00	0000	000	18 000 000,00	20 495 287,75	113,9
	Прочие поступления от денежных взысканий (штрафов) и иных сумм в возмещение ущерба	804	1	16	90	000	00	0000	140	18 000 000,00	20 495 287,75	113,9
	Прочие поступления от денежных взысканий (штрафов) и иных сумм в возмещение ущерба, зачисляемые в бюджеты субъектов Российской Федерации	804	1	16	90	020	02	0000	140		20 495 287,75	x
	Прочие неналоговые доходы	804	1	17	00	000	00	0000	000		-16 974 805,99	x
	Невыясненные поступления	804	1	17	01	000	00	0000	180		-16 974 805,99	x
	Невыясненные поступления, зачисляемые в бюджеты субъектов Российской Федерации	804	1	17	01	020	02	0000	180		-16 974 805,99	x
34	Главное управление лесного хозяйства	807								255 017 100,00	260 333 924,40	102,1
	Платежи при пользовании природными ресурсами	807	1	12	00	000	00	0000	000	60 756 500,00	66 058 794,10	108,7
	Плата за использование лесов в части, превышающей минимальный размер платы по договору купли-продажи лесных насаждений	807	1	12	04	000	00	0000	120	60 756 500,00	66 058 794,10	108,7
	Плата за использование лесов в части, превышающей минимальный размер арендной платы и минимальный размер платы по договору купли-продажи лесных насаждений	807	1	12	04	020	00	0000	120		29 949 271,92	x
	Плата за использование лесов в части, превышающей минимальный размер платы по договору купли-продажи лесных насаждений	807	1	12	04	021	00	0000	120		8 597 279,00	x
	Плата за использование лесов в части, превышающей минимальный размер арендной платы	807	1	12	04	022	00	0000	120		21 351 992,92	x
	Плата по договору купли-продажи лесных насаждений для собственных нужд	807	1	12	04	060	00	0000	120		36 109 522,18	x
	Доходы от оказания платных услуг и компенсации затрат государства	807	1	13	00	000	00	0000	000		11 607,80	x
	Прочие доходы от оказания платных услуг и компенсации затрат государства	807	1	13	03	000	00	0000	130		11 607,80	x
	Прочие доходы от оказания платных услуг получателями средств бюджетов субъектов Российской Федерации и компенсации затрат бюджетов субъектов Российской Федерации	807	1	13	03	020	02	0000	130		11 607,80	x
	Прочие неналоговые доходы	807	1	17	00	000	00	0000	000		2 922,50	x
	Прочие неналоговые доходы	807	1	17	05	000	00	0000	180		2 922,50	x
	Прочие неналоговые доходы бюджетов субъектов Российской Федерации	807	1	17	05	020	02	0000	180		2 922,50	x
	Субвенции бюджетам субъектов Российской Федерации на осуществление отдельных полномочий в области лесных отношений	807	2	02	03	018	02	0000	151	194 260 600,00	194 260 600,00	100,0
35	Главное управление жилищного контроля, государственного строительного надзора и государственной экспертизы Омской области	809								49 000 000,00	66 712 880,15	136,1
	Доходы от оказания платных услуг и компенсации затрат государства	809	1	13	00	000	00	0000	000		7 708,75	x
	Прочие доходы от оказания платных услуг и компенсации затрат государства	809	1	13	03	000	00	0000	130		7 708,75	x
	Прочие доходы от оказания платных услуг получателями средств бюджетов субъектов Российской Федерации и компенсации затрат бюджетов субъектов Российской Федерации	809	1	13	03	020	02	0000	130		7 708,75	x
	Прочие неналоговые доходы	809	1	17	00	000	00	0000	000	49 000 000,00	66 705 171,40	136,1
	Невыясненные поступления	809	1	17	01	000	00	0000	180		579 794,00	x
	Невыясненные поступления, зачисляемые в бюджеты субъектов Российской Федерации	809	1	17	01	020	02	0000	180		579 794,00	x
	Прочие неналоговые доходы	809	1	17	05	000	00	0000	180	49 000 000,00	66 125 377,40	134,9
	Прочие неналоговые доходы бюджетов субъектов Российской Федерации	809	1	17	05	020	02	0000	180		66 125 377,40	x
36	Министерство природных ресурсов и экологии Омской области	810								39 955 300,00	41 564 667,00	104,0
	Государственная пошлина	810	1	08	00	000	00	0000	000	391 000,00	607 902,01	155,5
	Государственная пошлина за государственную регистрацию, а также за совершение прочих юридически значимых действий	810	1	08	07	000	01	0000	110		607 902,01	x
	Прочие государственные пошлины за совершение прочих юридически значимых действий, подлежащие зачислению в бюджет субъекта Российской Федерации	810	1	08	07	300	01	0000	000		607 902,01	x
	Платежи при пользовании природными ресурсами	810	1	12	00	000	00	0000	000	1 010 000,00	2 271 843,20	224,9
	Платежи при пользовании недрами	810	1	12	02	000	01	0000	120	1 010 000,00	2 271 843,20	224,9
	Плата за проведение государственной экспертизы запасов полезных ископаемых, геологической, экономической и экологической информации о предоставляемых в пользование участках недр	810	1	12	02	050	01	0000	120		795 000,00	x
	Плата за проведение государственной экспертизы запасов полезных ископаемых, геологической, экономической и экологической информации о предоставляемых в пользование участках недр по участкам недр, содержащим месторождения общераспространенных полезных ископаемых, участкам недр местного значения, а также участкам недр местного значения, используемым для целей строительства и эксплуатации подземных сооружений, не связанных с добычей полезных ископаемых	810	1	12	02	052	01	0000	120		795 000,00	x
	Прочие платежи при пользовании недрами	810	1	12	02	100	02	0000	120		1 476 843,20	x
	Прочие платежи при пользовании недрами по участкам недр, содержащим месторождения общераспространенных полезных ископаемых, или участкам недр местного значения	810	1	12	02	102	02	0000	120		1 476 843,20	x

	Доходы от оказания платных услуг и компенсации затрат государства	810	1	13	00	000	00	0000	000		130 621,79	x
	Прочие доходы от оказания платных услуг и компенсации затрат государства	810	1	13	03	000	00	0000	130		130 621,79	x
	Прочие доходы от оказания платных услуг получателями средств бюджетов субъектов Российской Федерации и компенсации затрат бюджетов субъектов Российской Федерации	810	1	13	03	020	02	0000	130		130 621,79	x
	Субсидии бюджетам субъектов Российской Федерации на осуществление капитального ремонта гидротехнических сооружений, находящихся в собственности субъектов Российской Федерации, и бесхозяйных гидротехнических сооружений	810	2	02	02	021	02	0000	151	14 204 400,00	14 204 400,00	100,0
	Субвенции бюджетам субъектов Российской Федерации на организацию, регулирование и охрану водных биологических ресурсов	810	2	02	03	005	02	0000	151	218 900,00	218 900,00	100,0
	Субвенции бюджетам субъектов Российской Федерации на охрану и использование охотничьих ресурсов	810	2	02	03	006	02	0000	151	242 800,00	242 800,00	100,0
	Субвенции бюджетам субъектов Российской Федерации на осуществление отдельных полномочий в области водных отношений	810	2	02	03	019	02	0000	151	17 599 500,00	17 599 500,00	100,0
	Субвенции бюджетам субъектов Российской Федерации на охрану и использование объектов животного мира (за исключением охотничьих ресурсов и водных биологических ресурсов)	810	2	02	03	031	02	0000	151	126 100,00	126 100,00	100,0
	Субвенции бюджетам субъектов Российской Федерации на осуществление полномочий Российской Федерации в области охраны и использования охотничьих ресурсов по контролю, надзору, выдаче разрешений на добычу охотничьих ресурсов и заключению охотхозяйственных соглашений	810	2	02	03	032	02	0000	151	6 162 600,00	6 162 600,00	100,0
37	Администрация Советского административного округа г. Омска	901								238 200,00	307 309,00	129,0
	Доходы от использования имущества, находящегося в государственной и муниципальной собственности	901	1	11	00	000	00	0000	000	238 200,00	307 309,00	129,0
	Доходы, получаемые в виде арендной либо иной платы за передачу в возмездное пользование государственного и муниципального имущества (за исключением имущества бюджетных и автономных учреждений, а также имущества государственных и муниципальных унитарных предприятий, в том числе казенных)	901	1	11	05	000	00	0000	120	238 200,00	307 309,00	129,0
	Доходы, получаемые в виде арендной платы за земельные участки, государственная собственность на которые не разграничена, а также средства от продажи права на заключение договоров аренды указанных земельных участков	901	1	11	05	010	00	0000	120		307 309,00	x
	Доходы, получаемые в виде арендной платы за земельные участки, государственная собственность на которые не разграничена и которые расположены в границах городских округов, а также средства от продажи права на заключение договоров аренды указанных земельных участков	901	1	11	05	010	04	0000	120		307 309,00	x
38	Администрация Кировского административного округа г. Омска	902								534 900,00	553 669,44	103,5
	Доходы от использования имущества, находящегося в государственной и муниципальной собственности	902	1	11	00	000	00	0000	000	534 900,00	553 669,44	103,5
	Доходы, получаемые в виде арендной либо иной платы за передачу в возмездное пользование государственного и муниципального имущества (за исключением имущества бюджетных и автономных учреждений, а также имущества государственных и муниципальных унитарных предприятий, в том числе казенных)	902	1	11	05	000	00	0000	120	534 900,00	553 669,44	103,5
	Доходы, получаемые в виде арендной платы за земельные участки, государственная собственность на которые не разграничена, а также средства от продажи права на заключение договоров аренды указанных земельных участков	902	1	11	05	010	00	0000	120		553 669,44	x
	Доходы, получаемые в виде арендной платы за земельные участки, государственная собственность на которые не разграничена и которые расположены в границах городских округов, а также средства от продажи права на заключение договоров аренды указанных земельных участков	902	1	11	05	010	04	0000	120		553 669,44	x
39	Администрация Ленинского административного округа г. Омска	903								240 760,00	191 761,97	79,6
	Доходы от использования имущества, находящегося в государственной и муниципальной собственности	903	1	11	00	000	00	0000	000	240 760,00	191 761,97	79,6
	Доходы, получаемые в виде арендной либо иной платы за передачу в возмездное пользование государственного и муниципального имущества (за исключением имущества бюджетных и автономных учреждений, а также имущества государственных и муниципальных унитарных предприятий, в том числе казенных)	903	1	11	05	000	00	0000	120	240 760,00	191 761,97	79,6
	Доходы, получаемые в виде арендной платы за земельные участки, государственная собственность на которые не разграничена, а также средства от продажи права на заключение договоров аренды указанных земельных участков	903	1	11	05	010	00	0000	120		191 761,97	x
	Доходы, получаемые в виде арендной платы за земельные участки, государственная собственность на которые не разграничена и которые расположены в границах городских округов, а также средства от продажи права на заключение договоров аренды указанных земельных участков	903	1	11	05	010	04	0000	120		191 761,97	x
40	Администрация Октябрьского административного округа г. Омска	904								325 000,00	286 301,55	88,1
	Доходы от использования имущества, находящегося в государственной и муниципальной собственности	904	1	11	00	000	00	0000	000	325 000,00	286 301,55	88,1
	Доходы, получаемые в виде арендной либо иной платы за передачу в возмездное пользование государственного и муниципального имущества (за исключением имущества бюджетных и автономных учреждений, а также имущества государственных и муниципальных унитарных предприятий, в том числе казенных)	904	1	11	05	000	00	0000	120	325 000,00	286 301,55	88,1
	Доходы, получаемые в виде арендной платы за земельные участки, государственная собственность на которые не разграничена, а также средства от продажи права на заключение договоров аренды указанных земельных участков	904	1	11	05	010	00	0000	120		286 301,55	x
	Доходы, получаемые в виде арендной платы за земельные участки, государственная собственность на которые не разграничена и которые расположены в границах городских округов, а также средства от продажи права на заключение договоров аренды указанных земельных участков	904	1	11	05	010	04	0000	120		286 301,55	x
41	Администрация Центрального административного округа г. Омска	905								396 100,00	423 856,81	107,0
	Доходы от использования имущества, находящегося в государственной и муниципальной собственности	905	1	11	00	000	00	0000	000	396 100,00	423 856,81	107,0
	Доходы, получаемые в виде арендной либо иной платы за передачу в возмездное пользование государственного и муниципального имущества (за исключением имущества бюджетных и автономных учреждений, а также имущества государственных и муниципальных унитарных предприятий, в том числе казенных)	905	1	11	05	000	00	0000	120	396 100,00	423 856,81	107,0
	Доходы, получаемые в виде арендной платы за земельные участки, государственная собственность на которые не разграничена, а также средства от продажи права на заключение договоров аренды указанных земельных участков	905	1	11	05	010	00	0000	120		423 856,81	x
	Доходы, получаемые в виде арендной платы за земельные участки, государственная собственность на которые не разграничена и которые расположены в границах городских округов, а также средства от продажи права на заключение договоров аренды указанных земельных участков	905	1	11	05	010	04	0000	120		423 856,81	x
42	Департамент имущественных отношений Администрации г. Омска	909								1 300 000,00	6 843 364,70	526,4
	Доходы от использования имущества, находящегося в государственной и муниципальной собственности	909	1	11	00	000	00	0000	000	1 300 000,00	6 843 364,70	526,4
	Доходы, получаемые в виде арендной либо иной платы за передачу в возмездное пользование государственного и муниципального имущества (за исключением имущества бюджетных и автономных учреждений, а также имущества государственных и муниципальных унитарных предприятий, в том числе казенных)	909	1	11	05	000	00	0000	120	1 300 000,00	6 843 364,70	526,4
	Доходы, получаемые в виде арендной платы за земельные участки, государственная собственность на которые не разграничена, а также средства от продажи права на заключение договоров аренды указанных земельных участков	909	1	11	05	010	00	0000	120		6 843 364,70	x
	Доходы, получаемые в виде арендной платы за земельные участки, государственная собственность на которые не разграничена и которые расположены в границах городских округов, а также средства от продажи права на заключение договоров аренды указанных земельных участков	909	1	11	05	010	04	0000	120		6 843 364,70	x
	Всего									53 559 097 826,96	53 014 090 684,89	99,0

Приложение № 2
к Закону Омской области
«Об исполнении областного бюджета за 2011 год»

ИСПОЛНЕНИЕ
по доходам областного бюджета по кодам видов доходов, подвидов доходов, классификации операций сектора государственного управления, относящихся к доходам бюджета, за 2011 год

Наименование кодов классификации доходов областного бюджета	Коды классификации доходов бюджета							Утверждено Законом Омской области «Об областном бюджете на 2011 год», рублей	Исполнено	
	Вид доходов					Подвид доходов	Классификация операций сектора государственного управления, относящихся к доходам бюджетов		рублей	процентов
	Группа	Подгруппа	Статья	Подстатья	Элемент					
1	2	3	4	5	6	7	8	9	10	11
Налоговые и неналоговые доходы	1	00	00	000	00	0000	000	37 411 521 403,00	37 019 872 437,29	99,0
Налоги на прибыль, доходы	1	01	00	000	00	0000	000	20 584 794 811,00	20 195 270 472,11	98,1
Налог на прибыль организаций	1	01	01	000	00	0000	110	10 675 736 111,00	10 452 113 742,97	97,9
Налог на прибыль организаций, зачисляемый в бюджеты бюджетной системы Российской Федерации по соответствующим ставкам	1	01	01	010	00	0000	110		10 452 113 742,97	x
Налог на прибыль организаций, зачисляемый в бюджеты субъектов Российской Федерации	1	01	01	012	02	0000	110		10 452 091 275,97	x

Налог на прибыль организаций для сельскохозяйственных товаропроизводителей, не перешедших на систему налогообложения для сельскохозяйственных товаропроизводителей (единый сельскохозяйственный налог), по деятельности, связанной с реализацией произведенной ими сельскохозяйственной продукции, а также с реализацией произведенной и переработанной данными организациями собственной сельскохозяйственной продукции, зачисляемый в бюджеты субъектов Российской Федерации	1	01	01	014	02	0000	110		22 467,00	x
Налог на доходы физических лиц	1	01	02	000	01	0000	110	9 909 058 700,00	9 743 156 729,14	98,3
Налог на доходы физических лиц с доходов, полученных физическими лицами, являющимися налоговыми резидентами Российской Федерации в виде дивидендов от долевого участия в деятельности организаций	1	01	02	010	01	0000	110		188 209 230,17	x
Налог на доходы физических лиц с доходов, полученных физическими лицами, не являющимися налоговыми резидентами Российской Федерации в виде дивидендов от долевого участия в деятельности организаций	1	01	02	011	01	0000	110		915 640,00	x
Налог на доходы физических лиц с доходов, облагаемых по налоговой ставке, установленной пунктом 1 статьи 224 Налогового кодекса Российской Федерации	1	01	02	020	01	0000	110		9 485 623 723,43	x
Налог на доходы физических лиц с доходов, облагаемых по налоговой ставке, установленной пунктом 1 статьи 224 Налогового кодекса Российской Федерации, за исключением доходов, полученных физическими лицами, зарегистрированными в качестве индивидуальных предпринимателей, частных нотариусов и других лиц, занимающихся частной практикой	1	01	02	021	01	0000	110		9 369 731 269,30	x
Налог на доходы физических лиц с доходов, облагаемых по налоговой ставке, установленной пунктом 1 статьи 224 Налогового кодекса Российской Федерации, и полученных физическими лицами, зарегистрированными в качестве индивидуальных предпринимателей, частных нотариусов и других лиц, занимающихся частной практикой	1	01	02	022	01	0000	110		115 892 454,13	x
Налог на доходы физических лиц с доходов, полученных физическими лицами, не являющимися налоговыми резидентами Российской Федерации	1	01	02	030	01	0000	110		38 947 333,21	x
Налог на доходы физических лиц с доходов, полученных в виде выигрышей и призов в проводимых конкурсах, играх и других мероприятиях в целях рекламы товаров, работ и услуг, процентных доходов по вкладам в банках, в виде материальной выгоды от экономии на процентах при получении заемных (кредитных) средств	1	01	02	040	01	0000	110		12 590 537,48	x
Налог на доходы физических лиц с доходов, полученных в виде процентов по облигациям с ипотечным покрытием, эмитированным до 1 января 2007 года, а также с доходов учредителей доверительного управления ипотечным покрытием, полученных на основании приобретения ипотечных сертификатов участия, выданных управляющим ипотечным покрытием до 1 января 2007 года	1	01	02	050	01	0000	110		934,32	x
Налог на доходы физических лиц с доходов, полученных физическими лицами, не являющимися налоговыми резидентами Российской Федерации, в отношении которых применяются налоговые ставки, установленные в Соглашениях об избежании двойного налогообложения	1	01	02	060	01	0000	110		-257 264,70	x
Налог на доходы физических лиц с доходов, полученных физическими лицами, являющимися иностранными гражданами, осуществляющими трудовую деятельность по найму у физических лиц на основании патента	1	01	02	070	01	0000	110		17 126 595,23	x
Налоги на товары (работы, услуги), реализуемые на территории Российской Федерации	1	03	00	000	00	0000	000	9 832 419 300,00	9 699 723 448,02	98,7
Акцизы по подакцизным товарам (продукции), производимым на территории Российской Федерации	1	03	02	000	01	0000	110	9 832 419 300,00	9 699 723 448,02	98,7
Акцизы на спирт этиловый из всех видов сырья (в том числе этиловый спирт-сырец из всех видов сырья), производимый на территории Российской Федерации	1	03	02	010	01	0000	110		23 290 267,11	x
Акцизы на спирт этиловый (в том числе этиловый спирт-сырец) из пищевого сырья, производимый на территории Российской Федерации	1	03	02	011	01	0000	110		23 290 267,11	x
Акцизы на вина, производимые на территории Российской Федерации	1	03	02	090	01	0000	110		-4,26	x
Акцизы на пиво, производимое на территории Российской Федерации	1	03	02	100	01	0000	110		4 067 222 550,92	x
Акцизы на алкогольную продукцию с объемной долей спирта этилового свыше 25 процентов (за исключением вин), производимую на территории Российской Федерации	1	03	02	110	01	0000	110		1 974 857 916,29	x
Акцизы на алкогольную продукцию с объемной долей спирта этилового свыше 9 до 25 процентов включительно (за исключением вин), производимую на территории Российской Федерации	1	03	02	120	01	0000	110		22 203 997,97	x
Акцизы на алкогольную продукцию с объемной долей спирта этилового до 9 процентов включительно (за исключением вин), производимую на территории Российской Федерации	1	03	02	130	01	0000	110		18 252 056,82	x
Акцизы на алкогольную продукцию с объемной долей спирта этилового свыше 9 процентов (за исключением вин), производимую на территории Российской Федерации, в части сумм по расчетам за 2003 год	1	03	02	140	01	0000	110		176 478,00	x
Акцизы на алкогольную продукцию с объемной долей спирта этилового свыше 9 процентов (за исключением вин) при реализации производителями, за исключением реализации на акцизные склады, в части сумм по расчетам за 2003 год	1	03	02	141	01	0000	110		176 108,00	x
Акцизы на алкогольную продукцию с объемной долей спирта этилового свыше 9 процентов (за исключением вин) при реализации с акцизных складов в части сумм по расчетам за 2003 год	1	03	02	143	01	0000	110		370,00	x
Доходы от уплаты акцизов на дизельное топливо, подлежащие распределению в консолидированные бюджеты субъектов Российской Федерации	1	03	02	150	01	0000	110		943 474 265,67	x
Доходы от уплаты акцизов на моторные масла для дизельных и (или) карбюраторных (инжекторных) двигателей, подлежащие распределению в консолидированные бюджеты субъектов Российской Федерации	1	03	02	160	01	0000	110		24 434 612,90	x
Доходы от уплаты акцизов на автомобильный бензин, производимый на территории Российской Федерации, подлежащие распределению в консолидированные бюджеты субъектов Российской Федерации	1	03	02	170	01	0000	110		1 915 162 655,24	x
Доходы от уплаты акцизов на прямогонный бензин, производимый на территории Российской Федерации, подлежащие распределению в консолидированные бюджеты субъектов Российской Федерации	1	03	02	180	01	0000	110		90 755 720,13	x
Доходы от уплаты акцизов на алкогольную продукцию с объемной долей спирта этилового свыше 9 до 25 процентов включительно (за исключением вин), подлежащие распределению в консолидированные бюджеты субъектов Российской Федерации	1	03	02	190	01	0000	110		12 854 707,42	x
Доходы от уплаты акцизов на алкогольную продукцию с объемной долей спирта этилового свыше 25 процентов (за исключением вин), подлежащие распределению в консолидированные бюджеты субъектов Российской Федерации	1	03	02	200	01	0000	110		607 038 223,81	x
Налоги на совокупный доход	1	05	00	000	00	0000	000	1 586 776 200,00	1 617 385 528,53	101,9
Налог, взимаемый в связи с применением упрощенной системы налогообложения	1	05	01	000	00	0000	110	1 575 788 800,00	1 605 545 767,37	101,9
Налог, взимаемый с налогоплательщиков, выбравших в качестве объекта налогообложения доходы	1	05	01	010	00	0000	110		1 136 457 834,16	x
Налог, взимаемый с налогоплательщиков, выбравших в качестве объекта налогообложения доходы	1	05	01	011	01	0000	110		756 129 267,33	x
Налог, взимаемый с налогоплательщиков, выбравших в качестве объекта налогообложения доходы (за налоговые периоды, истекшие до 1 января 2011 года)	1	05	01	012	01	0000	110		380 328 566,83	x
Налог, взимаемый с налогоплательщиков, выбравших в качестве объекта налогообложения доходы, уменьшенные на величину расходов	1	05	01	020	00	0000	110		465 946 064,05	x
Налог, взимаемый с налогоплательщиков, выбравших в качестве объекта налогообложения доходы, уменьшенные на величину расходов	1	05	01	021	01	0000	110		285 829 130,86	x
Налог, взимаемый с налогоплательщиков, выбравших в качестве объекта налогообложения доходы, уменьшенные на величину расходов (за налоговые периоды, истекшие до 1 января 2011 года)	1	05	01	022	01	0000	110		180 116 933,19	x
Минимальный налог, зачисляемый в бюджеты субъектов Российской Федерации	1	05	01	050	01	0000	110		3 141 869,16	x
Единый сельскохозяйственный налог	1	05	03	000	00	0000	110	10 987 400,00	11 839 761,16	107,8
Единый сельскохозяйственный налог	1	05	03	010	01	0000	110		1 716 129,79	x
Единый сельскохозяйственный налог (за налоговые периоды, истекшие до 1 января 2011 года)	1	05	03	020	01	0000	110		10 123 631,37	x
Налоги на имущество	1	06	00	000	00	0000	000	4 640 496 501,00	4 660 052 220,29	100,4
Налог на имущество организаций	1	06	02	000	02	0000	110	3 955 790 000,00	3 972 747 983,36	100,4
Налог на имущество организаций по имуществу, не входящему в Единую систему газоснабжения	1	06	02	010	02	0000	110		3 960 645 828,89	x
Налог на имущество организаций по имуществу, входящему в Единую систему газоснабжения	1	06	02	020	02	0000	110		12 102 154,47	x
Транспортный налог	1	06	04	000	02	0000	110	684 706 501,00	687 231 098,96	100,4
Транспортный налог с организаций	1	06	04	011	02	0000	110		180 754 369,60	x
Транспортный налог с физических лиц	1	06	04	012	02	0000	110		506 476 729,36	x

Налог на игорный бизнес	1	06	05	000	02	0000	110		73 137,97	x
Налоги, сборы и регулярные платежи за пользование природными ресурсами	1	07	00	000	00	0000	000	3 200 000,00	5 327 028,70	166,5
Налог на добычу полезных ископаемых	1	07	01	000	01	0000	110	2 093 000,00	3 477 074,34	166,1
Налог на добычу общераспространенных полезных ископаемых	1	07	01	020	01	0000	110		6 071 294,71	x
Налог на добычу прочих полезных ископаемых (за исключением полезных ископаемых в виде природных алмазов)	1	07	01	030	01	0000	110		-2 594 220,37	x
Сборы за пользование объектами животного мира и за пользование объектами водных биологических ресурсов	1	07	04	000	01	0000	110	1 107 000,00	1 849 954,36	167,1
Сбор за пользование объектами животного мира	1	07	04	010	01	0000	110		641 216,89	x
Сбор за пользование объектами водных биологических ресурсов (исключая внутренние водные объекты)	1	07	04	020	01	0000	110		974 740,72	x
Сбор за пользование объектами водных биологических ресурсов (по внутренним водным объектам)	1	07	04	030	01	0000	110		233 996,75	x
Государственная пошлина	1	08	00	000	00	0000	000	47 840 800,00	51 521 817,11	107,7
Государственная пошлина за государственную регистрацию, а также за совершение прочих юридически значимых действий	1	08	07	000	01	0000	110		51 521 817,11	x
Государственная пошлина за совершение действий, связанных с лицензированием, с проведением аттестации в случаях, если такая аттестация предусмотрена законодательством Российской Федерации	1	08	07	080	01	0000	110		47 614 633,85	x
Государственная пошлина за совершение действий, связанных с лицензированием, с проведением аттестации в случаях, если такая аттестация предусмотрена законодательством Российской Федерации, зачисляемая в бюджеты субъектов Российской Федерации	1	08	07	082	01	0000	110		47 614 633,85	x
Государственная пошлина за государственную регистрацию межрегиональных, региональных и местных общественных объединений, отделений общественных объединений, а также за государственную регистрацию изменений их учредительных документов	1	08	07	110	01	0000	110		717 200,00	x
Государственная пошлина за государственную регистрацию средств массовой информации, продукция которых предназначена для распространения преимущественно на территории субъекта Российской Федерации, а также за выдачу дубликата свидетельства о такой регистрации	1	08	07	130	01	0000	110		195 000,00	x
Государственная пошлина за выдачу специального разрешения на движение по автомобильным дорогам транспортных средств, осуществляющих перевозки опасных, тяжеловесных и (или) крупногабаритных грузов	1	08	07	170	01	0000	110		584 000,00	x
Государственная пошлина за выдачу органом исполнительной власти субъекта Российской Федерации специального разрешения на движение по автомобильным дорогам транспортных средств, осуществляющих перевозки опасных, тяжеловесных и (или) крупногабаритных грузов, зачисляемая в бюджеты субъектов Российской Федерации	1	08	07	172	01	0000	110		584 000,00	x
Прочие государственные пошлины за совершение прочих юридически значимых действий, подлежащие зачислению в бюджет субъекта Российской Федерации	1	08	07	300	01	0000	110		2 410 983,26	x
Задолженность и перерасчеты по отмененным налогам, сборам и иным обязательным платежам	1	09	00	000	00	0000	000	32 740 000,00	41 973 086,97	128,2
Налог на прибыль организаций, зачислявшийся до 1 января 2005 года в местные бюджеты	1	09	01	000	00	0000	110	900 000,00	883 697,39	98,2
Налог на прибыль организаций, зачислявшийся до 1 января 2005 года в местные бюджеты, мобилизуемый на территориях городских округов	1	09	01	020	04	0000	110		780 793,30	x
Налог на прибыль организаций, зачислявшийся до 1 января 2005 года в местные бюджеты, мобилизуемый на территориях муниципальных районов	1	09	01	030	05	0000	110		102 904,09	x
Платежи за пользование природными ресурсами	1	09	03	000	00	0000	110		22 222,92	x
Платежи за проведение поисковых и разведочных работ	1	09	03	010	00	0000	110		183,00	x
Платежи за проведение поисковых и разведочных работ, мобилизуемые на территориях муниципальных районов	1	09	03	010	05	0000	110		183,00	x
Платежи за добычу полезных ископаемых	1	09	03	020	00	0000	110		8 993,54	x
Платежи за добычу общераспространенных полезных ископаемых	1	09	03	021	00	0000	110		648,00	x
Платежи за добычу общераспространенных полезных ископаемых, мобилизуемые на территориях муниципальных районов	1	09	03	021	05	0000	110		648,00	x
Платежи за добычу подземных вод	1	09	03	023	01	0000	110		8 345,54	x
Отчисления на воспроизводство минерально-сырьевой базы	1	09	03	080	01	0000	110		13 046,38	x
Отчисления на воспроизводство минерально-сырьевой базы, зачисляемые в бюджеты субъектов Российской Федерации, за исключением уплачиваемых при добыче общераспространенных полезных ископаемых и подземных вод, используемых для местных нужд	1	09	03	082	02	0000	110		996,00	x
Отчисления на воспроизводство минерально-сырьевой базы при добыче общераспространенных полезных ископаемых и подземных вод, используемых для местных нужд, зачисляемые в бюджеты субъектов Российской Федерации	1	09	03	083	02	0000	110		12 050,38	x
Налоги на имущество	1	09	04	000	00	0000	110	31 840 000,00	40 646 652,34	127,7
Налог на имущество предприятий	1	09	04	010	02	0000	110		23 206 233,63	x
Налог с владельцев транспортных средств и налог на приобретение автотранспортных средств	1	09	04	020	02	0000	110		369 472,53	x
Налог на пользователей автомобильных дорог	1	09	04	030	01	0000	110		17 007 565,60	x
Налог с имущества, переходящего в порядке наследования или дарения	1	09	04	040	01	0000	110		63 380,58	x
Прочие налоги и сборы (по отмененным налогам и сборам субъектов Российской Федерации)	1	09	06	000	02	0000	110		420 514,32	x
Налог с продаж	1	09	06	010	02	0000	110		368 918,10	x
Сбор на нужды образовательных учреждений, взимаемый с юридических лиц	1	09	06	020	02	0000	110		51 561,68	x
Прочие налоги и сборы	1	09	06	030	02	0000	110		34,54	x
Доходы от использования имущества, находящегося в государственной и муниципальной собственности	1	11	00	000	00	0000	000	232 707 789,00	252 882 023,61	108,7
Доходы в виде прибыли, приходящейся на доли в уставных (складочных) капиталах хозяйственных товариществ и обществ, или дивидендов по акциям, принадлежащим Российской Федерации, субъектам Российской Федерации или муниципальным образованиям	1	11	01	000	00	0000	120	3 890 000,00	3 890 290,72	100,0
Доходы в виде прибыли, приходящейся на доли в уставных (складочных) капиталах хозяйственных товариществ и обществ, или дивидендов по акциям, принадлежащим субъектам Российской Федерации	1	11	01	020	02	0000	120		3 890 290,72	x
Проценты, полученные от предоставления бюджетных кредитов внутри страны	1	11	03	000	00	0000	120	3 882 829,00	2 284 800,92	58,8
Проценты, полученные от предоставления бюджетных кредитов внутри страны за счет средств бюджетов субъектов Российской Федерации	1	11	03	020	02	0000	120		2 284 800,92	x
Доходы, получаемые в виде арендной либо иной платы за передачу в возмездное пользование государственного и муниципального имущества (за исключением имущества бюджетных и автономных учреждений, а также имущества государственных и муниципальных унитарных предприятий, в том числе казенных)	1	11	05	000	00	0000	120	215 134 960,00	236 631 021,27	110,0
Доходы, получаемые в виде арендной платы за земельные участки, государственная собственность на которые не разграничена, а также средства от продажи права на заключение договоров аренды указанных земельных участков	1	11	05	010	00	0000	120		167 703 714,44	x
Доходы, получаемые в виде арендной платы за земельные участки, государственная собственность на которые не разграничена и которые расположены в границах городских округов, а также средства от продажи права на заключение договоров аренды указанных земельных участков	1	11	05	010	04	0000	120		167 703 714,44	x
Доходы, получаемые в виде арендной платы за земли после разграничения государственной собственности на землю, а также средства от продажи права на заключение договоров аренды указанных земельных участков (за исключением земельных участков бюджетных и автономных учреждений)	1	11	05	020	00	0000	120		39 709 667,88	x
Доходы, получаемые в виде арендной платы, а также средства от продажи права на заключение договоров аренды за земли, находящиеся в собственности субъектов Российской Федерации (за исключением земельных участков бюджетных и автономных учреждений субъектов Российской Федерации)	1	11	05	022	02	0000	120		39 709 667,88	x
Доходы от сдачи в аренду имущества, находящегося в оперативном управлении органов государственной власти, органов местного самоуправления, государственных внебюджетных фондов и созданных ими учреждений (за исключением имущества бюджетных и автономных учреждений)	1	11	05	030	00	0000	120		29 217 638,95	x
Доходы от сдачи в аренду имущества, находящегося в оперативном управлении органов государственной власти субъектов Российской Федерации и созданных ими учреждений (за исключением имущества бюджетных и автономных учреждений субъектов Российской Федерации)	1	11	05	032	02	0000	120		29 217 638,95	x
Платежи от государственных и муниципальных унитарных предприятий	1	11	07	000	00	0000	120	7 800 000,00	7 884 509,60	101,1
Доходы от перечисления части прибыли государственных и муниципальных унитарных предприятий, остающейся после уплаты налогов и обязательных платежей	1	11	07	010	00	0000	120		7 884 509,60	x

Доходы от перечисления части прибыли, остающейся после уплаты налогов и иных обязательных платежей государственных унитарных предприятий субъектов Российской Федерации	1	11	07	012	02	0000	120		7 884 509,60	x
Прочие доходы от использования имущества и прав, находящихся в государственной и муниципальной собственности (за исключением имущества бюджетных и автономных учреждений, а также имущества государственных и муниципальных унитарных предприятий, в том числе казенных)	1	11	09	000	00	0000	120	2 000 000,00	2 191 401,10	109,6
Прочие поступления от использования имущества, находящегося в государственной и муниципальной собственности (за исключением имущества бюджетных и автономных учреждений, а также имущества государственных и муниципальных унитарных предприятий, в том числе казенных)	1	11	09	040	00	0000	120		2 191 401,10	x
Прочие поступления от использования имущества, находящегося в собственности субъектов Российской Федерации (за исключением имущества бюджетных и автономных учреждений субъектов Российской Федерации, а также имущества государственных унитарных предприятий субъектов Российской Федерации, в том числе казенных)	1	11	09	042	02	0000	120		2 191 401,10	x
Платежи при пользовании природными ресурсами	1	12	00	000	00	0000	000	115 356 500,00	116 221 207,83	100,7
Плата за негативное воздействие на окружающую среду	1	12	01	000	01	0000	120	50 560 000,00	43 159 553,75	85,4
Платежи при пользовании недрами	1	12	02	000	01	0000	120	4 040 000,00	7 002 859,98	173,3
Регулярные платежи за пользование недрами при пользовании недрами (рентал) на территории Российской Федерации	1	12	02	030	01	0000	120		4 731 016,78	x
Плата за проведение государственной экспертизы запасов полезных ископаемых, геологической, экономической и экологической информации о предоставляемых в пользование участках недр	1	12	02	050	01	0000	120		795 000,00	x
Плата за проведение государственной экспертизы запасов полезных ископаемых, геологической, экономической и экологической информации о предоставляемых в пользование участках недр по участкам недр, содержащим месторождения общераспространенных полезных ископаемых, участкам недр местного значения, а также участкам недр местного значения, используемым для целей строительства и эксплуатации подземных сооружений, не связанных с добычей полезных ископаемых	1	12	02	052	01	0000	120		795 000,00	x
Прочие платежи при пользовании недрами	1	12	02	100	00	0000	120		1 476 843,20	x
Прочие платежи при пользовании недрами по участкам недр, содержащим месторождения общераспространенных полезных ископаемых, или участкам недр местного значения	1	12	02	102	02	0000	120		1 476 843,20	x
Плата за использование лесов	1	12	04	000	00	0000	120	60 756 500,00	66 058 794,10	108,7
Плата за использование лесов в части, превышающей минимальный размер арендной платы и минимальный размер платы по договору купли-продажи лесных насаждений	1	12	04	020	02	0000	120		29 949 271,92	x
Плата за использование лесов в части, превышающей минимальный размер платы по договору купли-продажи лесных насаждений	1	12	04	021	02	0000	120		8 597 279,00	x
Плата за использование лесов в части, превышающей минимальный размер арендной платы	1	12	04	022	02	0000	120		21 351 992,92	x
Плата по договору купли-продажи лесных насаждений для собственных нужд	1	12	04	060	02	0000	120		36 109 522,18	x
Доходы от оказания платных услуг и компенсации затрат государства	1	13	00	000	00	0000	000	130 009 729,00	141 733 324,00	109,0
Прочие доходы от оказания платных услуг и компенсации затрат государства	1	13	03	000	00	0000	130		141 733 324,00	x
Прочие доходы от оказания платных услуг получателями средств бюджетов субъектов Российской Федерации и компенсации затрат бюджетов субъектов Российской Федерации	1	13	03	020	02	0000	130		141 733 324,00	x
Доходы от продажи материальных и нематериальных активов	1	14	00	000	00	0000	000	114 002 373,00	127 966 247,89	112,2
Доходы от реализации имущества, находящегося в государственной и муниципальной собственности (за исключением имущества бюджетных и автономных учреждений, а также имущества государственных и муниципальных унитарных предприятий, в том числе казенных)	1	14	02	000	00	0000	000	38 182 373,00	41 151 657,64	107,8
Доходы от реализации имущества, находящегося в собственности субъектов Российской Федерации (за исключением имущества бюджетных и автономных учреждений субъектов Российской Федерации, а также имущества государственных унитарных предприятий субъектов Российской Федерации, в том числе казенных), в части реализации основных средств по указанному имуществу	1	14	02	020	02	0000	410		6 879 561,22	x
Доходы от реализации имущества, находящегося в оперативном управлении учреждений, находящихся в ведении органов государственной власти субъектов Российской Федерации (за исключением имущества бюджетных и автономных учреждений субъектов Российской Федерации), в части реализации основных средств по указанному имуществу	1	14	02	022	02	0000	410		3 869,47	x
Доходы от реализации иного имущества, находящегося в собственности субъектов Российской Федерации (за исключением имущества бюджетных и автономных учреждений субъектов Российской Федерации, а также имущества государственных унитарных предприятий субъектов Российской Федерации, в том числе казенных), в части реализации основных средств по указанному имуществу	1	14	02	023	02	0000	410		6 875 691,75	x
Доходы от реализации имущества, находящегося в собственности субъектов Российской Федерации (за исключением имущества бюджетных и автономных учреждений субъектов Российской Федерации, а также имущества государственных унитарных предприятий субъектов Российской Федерации, в том числе казенных), в части реализации материальных запасов по указанному имуществу	1	14	02	020	02	0000	440		34 272 096,42	x
Доходы от реализации имущества, находящегося в оперативном управлении учреждений, находящихся в ведении органов государственной власти субъектов Российской Федерации (за исключением имущества бюджетных и автономных учреждений субъектов Российской Федерации), в части реализации материальных запасов по указанному имуществу	1	14	02	022	02	0000	440		651 863,56	x
Доходы от реализации иного имущества, находящегося в собственности субъектов Российской Федерации (за исключением имущества бюджетных и автономных учреждений субъектов Российской Федерации, а также имущества государственных унитарных предприятий субъектов Российской Федерации, в том числе казенных), в части реализации материальных запасов по указанному имуществу	1	14	02	023	02	0000	440		33 620 232,86	x
Доходы от продажи земельных участков, находящихся в государственной и муниципальной собственности (за исключением земельных участков бюджетных и автономных учреждений)	1	14	06	000	00	0000	430	75 820 000,00	86 814 590,25	114,5
Доходы от продажи земельных участков, государственная собственность на которые не разграничена	1	14	06	010	00	0000	430		81 580 789,63	x
Доходы от продажи земельных участков, государственная собственность на которые не разграничена и которые расположены в границах городских округов	1	14	06	012	04	0000	430		81 580 789,63	x
Доходы от продажи земельных участков, государственная собственность на которые разграничена (за исключением земельных участков бюджетных и автономных учреждений)	1	14	06	020	00	0000	430		5 233 800,62	x
Доходы от продажи земельных участков, находящихся в собственности субъектов Российской Федерации (за исключением земельных участков бюджетных и автономных учреждений субъектов Российской Федерации)	1	14	06	022	02	0000	430		5 233 800,62	x
Административные платежи и сборы	1	15	00	000	00	0000	000	1 100 000,00	1 030 683,31	93,7
Платежи, взимаемые государственными и муниципальными организациями за выполнение определенных функций	1	15	02	000	00	0000	140		1 030 683,31	x
Платежи, взимаемые государственными организациями субъектов Российской Федерации за выполнение определенных функций	1	15	02	020	02	0000	140		1 030 683,31	x
Штрафы, санкции, возмещение ущерба	1	16	00	000	00	0000	000	40 747 400,00	48 851 743,71	119,9
Денежные взыскания (штрафы) за нарушение законодательства о налогах и сборах	1	16	03	000	00	0000	140	74 600,00	150 300,06	201,5
Денежные взыскания (штрафы) за нарушение законодательства о налогах и сборах, предусмотренные статьей 129.2 Налогового кодекса Российской Федерации	1	16	03	020	02	0000	140		150 300,06	x
Денежные взыскания (штрафы) за нарушение бюджетного законодательства Российской Федерации	1	16	18	000	00	0000	140	800,00		
Денежные взыскания (штрафы) и иные суммы, взыскиваемые с лиц, виновных в совершении преступлений, и в возмещение ущерба имуществу	1	16	21	000	00	0000	140	30 000,00	43 950,00	146,5
Денежные взыскания (штрафы) и иные суммы, взыскиваемые с лиц, виновных в совершении преступлений, и в возмещение ущерба имуществу, зачисляемые в бюджеты субъектов Российской Федерации	1	16	21	020	02	0000	140		43 950,00	x
Доходы от возмещения ущерба при возникновении страховых случаев	1	16	23	000	00	0000	140	20 000,00		
Денежные взыскания (штрафы) за нарушение законодательства о рекламе	1	16	26	000	01	0000	140	433 300,00	502 851,45	116,1
Денежные взыскания (штрафы) за нарушение Федерального закона «О пожарной безопасности»	1	16	27	000	01	0000	140	11 052 200,00	13 230 915,82	119,7
Денежные взыскания, налагаемые в возмещение ущерба, причиненного в результате незаконного или нецелевого использования бюджетных средств	1	16	32	000	00	0000	140	15 200,00	38 068,73	250,5
Денежные взыскания, налагаемые в возмещение ущерба, причиненного в результате незаконного или нецелевого использования бюджетных средств (в части бюджетов субъектов Российской Федерации)	1	16	32	000	02	0000	140		38 068,73	x
Денежные взыскания (штрафы) за нарушение законодательства Российской Федерации о размещении заказов на поставки товаров, выполнение работ, оказание услуг	1	16	33	000	00	0000	140	146 000,00	510 273,74	349,5

Денежные взыскания (штрафы) за нарушение законодательства Российской Федерации о размещении заказов на поставки товаров, выполнение работ, оказание услуг для нужд субъектов Российской Федерации	1	16	33	020	02	0000	140		510 273,74	x
Прочие поступления от денежных взысканий (штрафов) и иных сумм в возмещение ущерба	1	16	90	000	00	0000	140	28 975 300,00	34 375 383,91	118,6
Прочие поступления от денежных взысканий (штрафов) и иных сумм в возмещение ущерба, зачисляемые в бюджеты субъектов Российской Федерации	1	16	90	020	02	0000	140		34 375 383,91	x
Прочие неналоговые доходы	1	17	00	000	00	0000	000	49 330 000,00	59 933 605,21	121,5
Невыясненные поступления	1	17	01	000	00	0000	180		-16 665 339,13	x
Невыясненные поступления, зачисляемые в бюджеты субъектов Российской Федерации	1	17	01	020	02	0000	180		-16 665 339,13	x
Прочие неналоговые доходы	1	17	05	000	00	0000	180		76 598 944,34	x
Прочие неналоговые доходы бюджетов субъектов Российской Федерации	1	17	05	020	02	0000	180		76 598 944,34	x
Безвозмездные поступления	2	00	00	000	00	0000	000	16 147 576 423,96	15 994 218 247,60	99,1
Безвозмездные поступления от других бюджетов бюджетной системы Российской Федерации	2	02	00	000	00	0000	000	15 631 591 492,90	15 631 144 227,90	100,0
Дотации бюджетам субъектов Российской Федерации и муниципальных образований	2	02	01	000	00	0000	151	4 414 117 500,00	4 414 117 500,00	100,0
Дотации на выравнивание бюджетной обеспеченности	2	02	01	001	00	0000	151		3 544 286 300,00	x
Дотации бюджетам субъектов Российской Федерации на выравнивание бюджетной обеспеченности	2	02	01	001	02	0000	151	3 544 286 300,00	3 544 286 300,00	100,0
Дотации бюджетам на поддержку мер по обеспечению сбалансированности бюджетов	2	02	01	003	00	0000	151		758 394 200,00	x
Дотации бюджетам субъектов Российской Федерации на поддержку мер по обеспечению сбалансированности бюджетов	2	02	01	003	02	0000	151	758 394 200,00	758 394 200,00	100,0
Дотации бюджетам на поощрение достижения наилучших показателей деятельности органов исполнительной власти субъектов Российской Федерации и органов местного самоуправления	2	02	01	009	00	0000	151		111 437 000,00	x
Дотации бюджетам субъектов Российской Федерации на поощрение достижения наилучших показателей деятельности органов исполнительной власти субъектов Российской Федерации	2	02	01	009	02	0000	151	111 437 000,00	111 437 000,00	100,0
Субсидии бюджетам субъектов Российской Федерации и муниципальных образований (межбюджетные субсидии)	2	02	02	000	00	0000	151	4 884 051 106,40	4 883 603 841,40	100,0
Субсидии бюджетам субъектов Российской Федерации на обеспечение мер социальной поддержки реабилитированных лиц и лиц, признанных пострадавшими от политических репрессий	2	02	02	001	02	0000	151	62 078 300,00	62 078 300,00	100,0
Субсидии бюджетам субъектов Российской Федерации на оздоровление детей	2	02	02	005	02	0000	151	39 282 000,00	39 282 000,00	100,0
Субсидии бюджетам на государственную поддержку малого и среднего предпринимательства, включая крестьянские (фермерские) хозяйства	2	02	02	009	00	0000	151		280 200 000,00	x
Субсидии бюджетам субъектов Российской Федерации на государственную поддержку малого и среднего предпринимательства, включая крестьянские (фермерские) хозяйства	2	02	02	009	02	0000	151	280 200 000,00	280 200 000,00	100,0
Субсидии бюджетам субъектов Российской Федерации на поддержку элитного семеноводства	2	02	02	012	02	0000	151	31 000 000,00	31 000 000,00	100,0
Субсидии бюджетам субъектов Российской Федерации на поддержку производства льна и конопли	2	02	02	014	02	0000	151	14 842 000,00	14 842 000,00	100,0
Субсидии бюджетам субъектов Российской Федерации на закладку и уход за многолетними насаждениями	2	02	02	015	02	0000	151	345 000,00	345 000,00	100,0
Субсидии бюджетам субъектов Российской Федерации на компенсацию части затрат по страхованию урожая сельскохозяйственных культур, урожая многолетних насаждений и посадок многолетних насаждений	2	02	02	017	02	0000	151	77 134 400,00	77 134 400,00	100,0
Субсидии бюджетам на реализацию программ поддержки социально ориентированных некоммерческих организаций	2	02	02	019	00	0000	151		15 418 000,00	x
Субсидии бюджетам субъектов Российской Федерации на реализацию программ поддержки социально ориентированных некоммерческих организаций	2	02	02	019	02	0000	151	15 418 000,00	15 418 000,00	100,0
Субсидии бюджетам на осуществление капитального ремонта гидротехнических сооружений, находящихся в собственности субъектов Российской Федерации, муниципальной собственности, и бесхозяйных гидротехнических сооружений	2	02	02	021	00	0000	151		14 204 400,00	x
Субсидии бюджетам субъектов Российской Федерации на осуществление капитального ремонта гидротехнических сооружений, находящихся в собственности субъектов Российской Федерации, и бесхозяйных гидротехнических сооружений	2	02	02	021	02	0000	151	14 204 400,00	14 204 400,00	100,0
Субсидии бюджетам на денежные выплаты медицинскому персоналу фельдшерско-акушерских пунктов, врачам, фельдшерам и медицинским сестрам скорой медицинской помощи	2	02	02	024	00	0000	151		140 227 000,00	x
Субсидии бюджетам субъектов Российской Федерации на денежные выплаты медицинскому персоналу фельдшерско-акушерских пунктов, врачам, фельдшерам и медицинским сестрам скорой медицинской помощи	2	02	02	024	02	0000	151	140 227 000,00	140 227 000,00	100,0
Субсидии бюджетам субъектов Российской Федерации на возмещение сельскохозяйственным товаропроизводителям (кроме личных подсобных хозяйств и сельскохозяйственных потребительских кооперативов), организациям агропромышленного комплекса независимо от их организационно-правовых форм, крестьянским (фермерским) хозяйствам и организациям потребительской кооперации части затрат на уплату процентов по кредитам, полученным в российских кредитных организациях, и займам, полученным в сельскохозяйственных кредитных потребительских кооперативах в 2008 – 2011 годах на срок до 1 года	2	02	02	027	02	0000	151	109 610 000,00	109 610 000,00	100,0
Субсидии бюджетам субъектов Российской Федерации на компенсацию части затрат на приобретение средств химической защиты растений	2	02	02	028	02	0000	151	26 627 000,00	26 627 000,00	100,0
Субсидии бюджетам субъектов Российской Федерации на содержание ребенка в семье опекуна и приемной семье, а также вознаграждение, причитающееся приемному родителю	2	02	02	032	02	0000	151	118 049 800,00	118 049 800,00	100,0
Субсидии бюджетам субъектов Российской Федерации на ежемесячное денежное вознаграждение за классное руководство	2	02	02	037	02	0000	151	171 179 700,00	171 179 700,00	100,0
Субсидии бюджетам субъектов Российской Федерации на поддержку племенного животноводства	2	02	02	039	02	0000	151	74 415 000,00	74 415 000,00	100,0
Субсидии бюджетам на реализацию мероприятий, предусмотренных региональной программой переселения, включенной в Государственную программу по оказанию содействия добровольному переселению в Российскую Федерацию соотечественников, проживающих за рубежом	2	02	02	046	00	0000	151		16 392 100,00	x
Субсидии бюджетам субъектов Российской Федерации на реализацию мероприятий, предусмотренных региональной программой переселения, включенной в Государственную программу по оказанию содействия добровольному переселению в Российскую Федерацию соотечественников, проживающих за рубежом	2	02	02	046	02	0000	151	16 392 100,00	16 392 100,00	100,0
Субсидии бюджетам субъектов Российской Федерации на обеспечение жилыми помещениями детей-сирот, детей, оставшихся без попечения родителей, а также детей, находящихся под опекой (попечительством), не имеющих закрепленного жилого помещения	2	02	02	047	02	0000	151	116 312 700,00	116 312 700,00	100,0
Субсидии бюджетам на реализацию федеральных целевых программ	2	02	02	051	00	0000	151		38 097 780,00	x
Субсидии бюджетам субъектов Российской Федерации на реализацию федеральных целевых программ	2	02	02	051	02	0000	151	38 097 780,00	38 097 780,00	100,0
Субсидии бюджетам субъектов Российской Федерации на оказание высокотехнологичной медицинской помощи гражданам Российской Федерации	2	02	02	054	02	0000	151	94 722 000,00	94 722 000,00	100,0
Субсидии бюджетам субъектов Российской Федерации на возмещение сельскохозяйственным товаропроизводителям, организациям агропромышленного комплекса независимо от их организационно-правовых форм и крестьянским (фермерским) хозяйствам, сельскохозяйственным потребительским кооперативам части затрат на уплату процентов по инвестиционным кредитам, полученным в российских кредитных организациях, и займам, полученным в сельскохозяйственных кредитных потребительских кооперативах в 2004 – 2011 годах на срок от 2 до 10 лет	2	02	02	064	02	0000	151	154 261 000,00	154 261 000,00	100,0
Субсидии бюджетам субъектов Российской Федерации на возмещение гражданам, ведущим личное подсобное хозяйство, сельскохозяйственным потребительским кооперативам, крестьянским (фермерским) хозяйствам части затрат на уплату процентов по кредитам, полученным в российских кредитных организациях, и займам, полученным в сельскохозяйственных кредитных потребительских кооперативах в 2005 – 2011 годах на срок до 8 лет	2	02	02	065	02	0000	151	118 049 000,00	118 049 000,00	100,0
Субсидии бюджетам субъектов Российской Федерации на поощрение лучших учителей	2	02	02	067	02	0000	151	3 200 000,00	3 200 000,00	100,0
Субсидии бюджетам на бюджетные инвестиции в объекты капитального строительства государственной собственности субъектов Российской Федерации (объекты капитального строительства собственности муниципальных образований)	2	02	02	077	00	0000	151		734 907 600,00	x
Субсидии бюджетам субъектов Российской Федерации на бюджетные инвестиции в объекты капитального строительства государственной собственности субъектов Российской Федерации (объекты капитального строительства собственности муниципальных образований)	2	02	02	077	02	0000	151	734 907 600,00	734 907 600,00	100,0

Субсидии бюджетам субъектов Российской Федерации на компенсацию части затрат на приобретение средств химизации	2	02	02	082	02	0000	151	10 199 000,00	10 199 000,00	100,0
Субсидии бюджетам на осуществление мероприятий по обеспечению жильем граждан Российской Федерации, проживающих в сельской местности	2	02	02	085	00	0000	151		57 842 000,00	x
Субсидии бюджетам субъектов Российской Федерации на осуществление мероприятий по обеспечению жильем граждан Российской Федерации, проживающих в сельской местности	2	02	02	085	02	0000	151	57 842 000,00	57 842 000,00	100,0
Субсидии бюджетам субъектов Российской Федерации на закупку оборудования для учреждений здравоохранения субъектов Российской Федерации и муниципальных образований в целях реализации мероприятий, направленных на совершенствование оказания медицинской помощи больным с сосудистыми заболеваниями	2	02	02	094	02	0000	151	217 946 800,00	217 946 800,00	100,0
Субсидии бюджетам на осуществление организационных мероприятий по обеспечению граждан лекарственными препаратами, предназначенными для лечения больных злокачественными новообразованиями лимфоидной, кроветворной и родственных им тканей, гемофилией, муковисцидозом, гипофизарным нанизмом, болезнью Гоше, рассеянным склерозом, а также после трансплантации органов и (или) тканей	2	02	02	095	00	0000	151		20 020 300,00	x
Субсидии бюджетам субъектов Российской Федерации на осуществление организационных мероприятий по обеспечению граждан лекарственными препаратами, предназначенными для лечения больных злокачественными новообразованиями лимфоидной, кроветворной и родственных им тканей, гемофилией, муковисцидозом, гипофизарным нанизмом, болезнью Гоше, рассеянным склерозом, а также после трансплантации органов и (или) тканей	2	02	02	095	02	0000	151	20 020 300,00	20 020 300,00	100,0
Субсидии бюджетам на реализацию мероприятий по финансовому обеспечению оказания дополнительной медицинской помощи, оказываемой врачами-терапевтами участковыми, врачами-педиатрами участковыми, врачами общей практики (семейными врачами), медицинскими сестрами участковыми врачей-терапевтов участковых, врачей-педиатров участковых, медицинскими сестрами врачей общей практики (семейных врачей)	2	02	02	097	00	0000	151		327 576 000,00	x
Субсидии бюджетам субъектов Российской Федерации на реализацию мероприятий по финансовому обеспечению оказания дополнительной медицинской помощи, оказываемой врачами-терапевтами участковыми, врачами-педиатрами участковыми, врачами общей практики (семейными врачами), медицинскими сестрами участковыми врачей-терапевтов участковых, врачей-педиатров участковых, медицинскими сестрами врачей общей практики (семейных врачей)	2	02	02	097	02	0000	151	327 576 000,00	327 576 000,00	100,0
Субсидии бюджетам субъектов Российской Федерации на поддержку экономически значимых региональных программ	2	02	02	098	02	0000	151	158 876 800,00	158 876 800,00	100,0
Субсидии бюджетам субъектов Российской Федерации на реализацию дополнительных мероприятий, направленных на снижение напряженности на рынке труда субъектов Российской Федерации	2	02	02	101	02	0000	151	151 628 749,00	151 628 749,00	100,0
Субсидии бюджетам субъектов Российской Федерации на реализацию мероприятий Государственного плана подготовки управленческих кадров для организаций народного хозяйства Российской Федерации	2	02	02	103	02	0000	151	1 885 240,00	1 437 975,00	76,3
Субсидии бюджетам на организацию дистанционного обучения инвалидов	2	02	02	104	00	0000	151		29 843 000,00	x
Субсидии бюджетам субъектов Российской Федерации на организацию дистанционного обучения инвалидов	2	02	02	104	02	0000	151	29 843 000,00	29 843 000,00	100,0
Субсидии бюджетам субъектов Российской Федерации на закупку оборудования для учреждений здравоохранения субъектов Российской Федерации и учреждений здравоохранения муниципальных образований в целях реализации мероприятий, направленных на формирования здорового образа жизни, включая сокращение потребления алкоголя и табака	2	02	02	110	02	0000	151	3 289 000,00	3 289 000,00	100,0
Субсидии бюджетам субъектов Российской Федерации на компенсацию части потерь в доходах организациям железнодорожного транспорта в связи с принятием субъектами Российской Федерации решений об установлении льгот по тарифам на проезд обучающихся и воспитанников общеобразовательных учреждений, учащихся очной формы обучения образовательных учреждений начального профессионального, среднего профессионального и высшего профессионального образования железнодорожным транспортом общего пользования в пригородном сообщении	2	02	02	111	02	0000	151	14 419 100,00	14 419 100,00	100,0
Субсидии бюджетам на капитальный ремонт и ремонт автомобильных дорог общего пользования административных центров субъектов Российской Федерации	2	02	02	116	00	0000	151		292 002 000,00	x
Субсидии бюджетам субъектов Российской Федерации на капитальный ремонт и ремонт автомобильных дорог общего пользования административных центров субъектов Российской Федерации	2	02	02	116	02	0000	151	292 002 000,00	292 002 000,00	100,0
Субсидии бюджетам субъектов Российской Федерации на софинансирование социальных программ субъектов Российской Федерации, связанных с укреплением материально-технической базы учреждений социального обслуживания населения и оказанием адресной социальной помощи неработающим пенсионерам	2	02	02	118	02	0000	151	17 511 000,00	17 511 000,00	100,0
Субсидии бюджетам субъектов Российской Федерации на финансовое обеспечение закупок диагностических средств и антивирусных препаратов для профилактики, выявления, мониторинга лечения и лечения лиц, инфицированных вирусами иммунодефицита человека и гепатитов В и С	2	02	02	127	02	0000	151	19 589 400,00	19 589 400,00	100,0
Субсидии бюджетам субъектов Российской Федерации на закупки оборудования и расходных материалов для неонатального и аудиологического скрининга	2	02	02	128	02	0000	151	10 207 961,00	10 207 961,00	100,0
Субсидии бюджетам субъектов Российской Федерации на мероприятия по пренатальной (дородовой) диагностике	2	02	02	129	02	0000	151	21 512 800,00	21 512 800,00	100,0
Субсидии бюджетам на приобретение оборудования для быстровозводимых физкультурно-оздоровительных комплексов	2	02	02	132	00	0000	151		11 850 000,00	x
Субсидии бюджетам субъектов Российской Федерации на приобретение оборудования для быстровозводимых физкультурно-оздоровительных комплексов	2	02	02	132	02	0000	151	11 850 000,00	11 850 000,00	100,0
Субсидии бюджетам на оказание адресной финансовой поддержки спортивным организациям, осуществляющим подготовку спортивного резерва для сборных команд Российской Федерации	2	02	02	133	00	0000	151		6 669 000,00	x
Субсидии бюджетам субъектов Российской Федерации на оказание адресной финансовой поддержки спортивным организациям, осуществляющим подготовку спортивного резерва для сборных команд Российской Федерации	2	02	02	133	02	0000	151	6 669 000,00	6 669 000,00	100,0
Субсидии бюджетам субъектов Российской Федерации на реализацию региональных программ повышения эффективности бюджетных расходов	2	02	02	136	02	0000	151	81 777 176,40	81 777 176,40	100,0
Субсидии бюджетам на капитальный ремонт и ремонт дворовых территорий многоквартирных домов, проездов к дворовым территориям многоквартирных домов административных центров субъектов Российской Федерации и административных центров муниципальных районов Московской и Ленинградской областей	2	02	02	137	00	0000	151		584 012 000,00	x
Субсидии бюджетам субъектов Российской Федерации на капитальный ремонт и ремонт дворовых территорий многоквартирных домов, проездов к дворовым территориям многоквартирных домов административных центров субъектов Российской Федерации и административных центров муниципальных районов Московской и Ленинградской областей	2	02	02	137	02	0000	151	584 012 000,00	584 012 000,00	100,0
Субсидии бюджетам на реализацию комплексных программ поддержки развития дошкольных образовательных учреждений в субъектах Российской Федерации	2	02	02	141	00	0000	151		27 968 000,00	x
Субсидии бюджетам субъектов Российской Федерации на реализацию комплексных программ поддержки развития дошкольных образовательных учреждений в субъектах Российской Федерации	2	02	02	141	02	0000	151	27 968 000,00	27 968 000,00	100,0
Субсидии бюджетам на модернизацию региональных систем общего образования	2	02	02	145	00	0000	151		326 810 000,00	x
Субсидии бюджетам субъектов Российской Федерации на модернизацию региональных систем общего образования	2	02	02	145	02	0000	151	326 810 000,00	326 810 000,00	100,0
Субсидии бюджетам на реализацию программы энергосбережения и повышения энергетической эффективности на период до 2020 года	2	02	02	150	00	0000	151		40 061 000,00	x
Субсидии бюджетам субъектов Российской Федерации на реализацию программы энергосбережения и повышения энергетической эффективности на период до 2020 года	2	02	02	150	02	0000	151	40 061 000,00	40 061 000,00	100,0
Субвенции бюджетам субъектов Российской Федерации и муниципальных образований	2	02	03	000	00	0000	151	4 479 166 179,48	4 479 166 179,48	100,0
Субвенции бюджетам на оплату жилищно-коммунальных услуг отдельным категориям граждан	2	02	03	001	00	0000	151		983 527 100,00	x
Субвенции бюджетам субъектов Российской Федерации на оплату жилищно-коммунальных услуг отдельным категориям граждан	2	02	03	001	02	0000	151	983 527 100,00	983 527 100,00	100,0
Субвенции бюджетам на государственную регистрацию актов гражданского состояния	2	02	03	003	00	0000	151		72 960 300,00	x
Субвенции бюджетам субъектов Российской Федерации на государственную регистрацию актов гражданского состояния	2	02	03	003	02	0000	151	72 960 300,00	72 960 300,00	100,0
Субвенции бюджетам на обеспечение мер социальной поддержки для лиц, награжденных знаком «Почетный донор СССР», «Почетный донор России»	2	02	03	004	00	0000	151		113 348 679,48	x

Субвенции бюджетам субъектов Российской Федерации на обеспечение мер социальной поддержки для лиц, награжденных знаком «Почетный донор СССР», «Почетный донор России»	2	02	03	004	02	0000	151	113 348 679,48	113 348 679,48	100,0
Субвенции бюджетам на организацию, регулирование и охрану водных биологических ресурсов	2	02	03	005	00	0000	151		218 900,00	x
Субвенции бюджетам субъектов Российской Федерации на организацию, регулирование и охрану водных биологических ресурсов	2	02	03	005	02	0000	151	218 900,00	218 900,00	100,0
Субвенции бюджетам на охрану и использование охотничьих ресурсов	2	02	03	006	00	0000	151		242 800,00	x
Субвенции бюджетам субъектов Российской Федерации на охрану и использование охотничьих ресурсов	2	02	03	006	02	0000	151	242 800,00	242 800,00	100,0
Субвенции бюджетам на перевозку несовершеннолетних, самовольно ушедших из семей, детских домов, школ-интернатов, специальных учебно-воспитательных и иных детских учреждений	2	02	03	010	00	0000	151		233 500,00	x
Субвенции бюджетам субъектов Российской Федерации на перевозку несовершеннолетних, самовольно ушедших из семей, детских домов, школ-интернатов, специальных учебно-воспитательных и иных детских учреждений	2	02	03	010	02	0000	151	233 500,00	233 500,00	100,0
Субвенции бюджетам на государственные единовременные пособия и ежемесячные денежные компенсации гражданам при возникновении поствакцинальных осложнений	2	02	03	011	00	0000	151		260 000,00	x
Субвенции бюджетам субъектов Российской Федерации на государственные единовременные пособия и ежемесячные денежные компенсации гражданам при возникновении поствакцинальных осложнений	2	02	03	011	02	0000	151	260 000,00	260 000,00	100,0
Субвенции бюджетам на выплаты инвалидам компенсаций страховых премий по договорам обязательного страхования гражданской ответственности владельцев транспортных средств	2	02	03	012	00	0000	151		732 000,00	x
Субвенции бюджетам субъектов Российской Федерации на выплаты инвалидам компенсаций страховых премий по договорам обязательного страхования гражданской ответственности владельцев транспортных средств	2	02	03	012	02	0000	151	732 000,00	732 000,00	100,0
Субвенции бюджетам на осуществление первичного воинского учета на территориях, где отсутствуют военные комиссариаты	2	02	03	015	00	0000	151		39 851 200,00	x
Субвенции бюджетам субъектов Российской Федерации на осуществление первичного воинского учета на территориях, где отсутствуют военные комиссариаты	2	02	03	015	02	0000	151	39 851 200,00	39 851 200,00	100,0
Субвенции бюджетам на осуществление отдельных полномочий в области лесных отношений	2	02	03	018	00	0000	151		194 260 600,00	x
Субвенции бюджетам субъектов Российской Федерации на осуществление отдельных полномочий в области лесных отношений	2	02	03	018	02	0000	151	194 260 600,00	194 260 600,00	100,0
Субвенции бюджетам на осуществление отдельных полномочий в области водных отношений	2	02	03	019	00	0000	151		17 599 500,00	x
Субвенции бюджетам субъектов Российской Федерации на осуществление отдельных полномочий в области водных отношений	2	02	03	019	02	0000	151	17 599 500,00	17 599 500,00	100,0
Субвенции бюджетам на выплату единовременного пособия при всех формах устройства детей, лишенных родительского попечения, в семью	2	02	03	020	00	0000	151		20 900 500,00	x
Субвенции бюджетам субъектов Российской Федерации на выплату единовременного пособия при всех формах устройства детей, лишенных родительского попечения, в семью	2	02	03	020	02	0000	151	20 900 500,00	20 900 500,00	100,0
Субвенции бюджетам на осуществление полномочий Российской Федерации в области содействия занятости населения, включая расходы по осуществлению этих полномочий	2	02	03	025	00	0000	151		858 886 900,00	x
Субвенции бюджетам субъектов Российской Федерации на осуществление полномочий Российской Федерации в области содействия занятости населения, включая расходы по осуществлению этих полномочий	2	02	03	025	02	0000	151	858 886 900,00	858 886 900,00	100,0
Субвенции бюджетам субъектов Российской Федерации на охрану и использование объектов животного мира (за исключением охотничьих ресурсов и водных биологических ресурсов)	2	02	03	031	02	0000	151	126 100,00	126 100,00	100,0
Субвенции бюджетам субъектов Российской Федерации на осуществление полномочий Российской Федерации в области охраны и использования охотничьих ресурсов по контролю, надзору, выдаче разрешений на добычу охотничьих ресурсов и заключению охотхозяйственных соглашений	2	02	03	032	02	0000	151	6 162 600,00	6 162 600,00	100,0
Субвенции бюджетам на выплату единовременного пособия беременной жене военнослужащего, проходящего военную службу по призыву, а также ежемесячного пособия на ребенка военнослужащего, проходящего военную службу по призыву	2	02	03	053	00	0000	151		54 433 400,00	x
Субвенции бюджетам субъектов Российской Федерации на выплату единовременного пособия беременной жене военнослужащего, проходящего военную службу по призыву, а также ежемесячного пособия на ребенка военнослужащего, проходящего военную службу по призыву	2	02	03	053	02	0000	151	54 433 400,00	54 433 400,00	100,0
Субвенции бюджетам субъектов Российской Федерации на осуществление переданных полномочий Российской Федерации в области охраны здоровья граждан	2	02	03	054	02	0000	151	2 554 200,00	2 554 200,00	100,0
Субвенции бюджетам на осуществление полномочий Российской Федерации по контролю качества образования, лицензированию и государственной аккредитации образовательных учреждений, надзору и контролю за соблюдением законодательства в области образования	2	02	03	060	00	0000	151		16 404 100,00	x
Субвенции бюджетам субъектов Российской Федерации на осуществление полномочий Российской Федерации по контролю качества образования, лицензированию и государственной аккредитации образовательных учреждений, надзору и контролю за соблюдением законодательства в области образования	2	02	03	060	02	0000	151	16 404 100,00	16 404 100,00	100,0
Субвенции бюджетам субъектов Российской Федерации на обеспечение инвалидов техническими средствами реабилитации, включая изготовление и ремонт протезно-ортопедических изделий	2	02	03	066	02	0000	151	411 765 200,00	411 765 200,00	100,0
Субвенции бюджетам субъектов Российской Федерации на оказание государственной социальной помощи отдельным категориям граждан в части оплаты санаторно-курортного лечения, а также проезда на междугородном транспорте к месту лечения и обратно	2	02	03	067	02	0000	151	108 384 100,00	108 384 100,00	100,0
Субвенции бюджетам на оказание отдельным категориям граждан государственной социальной помощи по обеспечению лекарственными средствами, изделиями медицинского назначения, а также специализированными продуктами лечебного питания для детей-инвалидов	2	02	03	068	00	0000	151		402 984 300,00	x
Субвенции бюджетам субъектов Российской Федерации на оказание отдельным категориям граждан государственной социальной помощи по обеспечению лекарственными средствами, изделиями медицинского назначения, а также специализированными продуктами лечебного питания для детей-инвалидов	2	02	03	068	02	0000	151	402 984 300,00	402 984 300,00	100,0
Субвенции бюджетам на обеспечение жильем отдельных категорий граждан, установленных Федеральным законом от 12 января 1995 года № 5-ФЗ «О ветеранах», в соответствии с Указом Президента Российской Федерации от 7 мая 2008 года № 714 «Об обеспечении жильем ветеранов Великой Отечественной войны 1941 – 1945 годов»	2	02	03	069	00	0000	151		1 112 651 000,00	x
Субвенции бюджетам субъектов Российской Федерации на обеспечение жильем отдельных категорий граждан, установленных Федеральным законом от 12 января 1995 года № 5-ФЗ «О ветеранах», в соответствии с Указом Президента Российской Федерации от 7 мая 2008 года № 714 «Об обеспечении жильем ветеранов Великой Отечественной войны 1941 – 1945 годов»	2	02	03	069	02	0000	151	1 112 651 000,00	1 112 651 000,00	100,0
Субвенции бюджетам на обеспечение жильем отдельных категорий граждан, установленных Федеральными законами от 12 января 1995 года № 5-ФЗ «О ветеранах» и от 24 ноября 1995 года № 181-ФЗ «О социальной защите инвалидов в Российской Федерации»	2	02	03	070	00	0000	151		55 961 400,00	x
Субвенции бюджетам субъектов Российской Федерации на обеспечение жильем отдельных категорий граждан, установленных Федеральными законами от 12 января 1995 года № 5-ФЗ «О ветеранах» и от 24 ноября 1995 года № 181-ФЗ «О социальной защите инвалидов в Российской Федерации»	2	02	03	070	02	0000	151	55 961 400,00	55 961 400,00	100,0
Субвенции бюджетам субъектов Российской Федерации на осуществление переданных полномочий Российской Федерации по государственной охране объектов культурного наследия федерального значения	2	02	03	071	02	0000	151	473 500,00	473 500,00	100,0
Субвенции бюджетам на приобретение жилья гражданами, уволенными с военной службы (службы), и приравненными к ним лицами	2	02	03	077	00	0000	151		4 244 300,00	x
Субвенции бюджетам субъектов Российской Федерации на приобретение жилья гражданами, уволенными с военной службы (службы), и приравненными к ним лицами	2	02	03	077	02	0000	151	4 244 300,00	4 244 300,00	100,0
Иные межбюджетные трансферты	2	02	04	000	00	0000	151	1 853 869 886,02	1 853 869 886,02	100,0
Межбюджетные трансферты, передаваемые бюджетам на содержание депутатов Государственной Думы и их помощников	2	02	04	001	00	0000	151		6 253 406,66	x
Межбюджетные трансферты, передаваемые бюджетам субъектов Российской Федерации на содержание депутатов Государственной Думы и их помощников	2	02	04	001	02	0000	151	6 253 406,66	6 253 406,66	100,0
Межбюджетные трансферты, передаваемые бюджетам на содержание членов Совета Федерации и их помощников	2	02	04	002	00	0000	151		1 651 479,36	x

Межбюджетные трансферты, передаваемые бюджетам субъектов Российской Федерации на содержание членов Совета Федерации и их помощников	2	02	04	002	02	0000	151	1 651 479,36	1 651 479,36	100,0
Межбюджетные трансферты, передаваемые бюджетам на обеспечение равного с Министерством внутренних дел Российской Федерации повышения денежного довольствия сотрудникам и заработной платы работникам подразделений милиции общественной безопасности и социальных выплат	2	02	04	005	00	0000	151		271 545 600,00	x
Межбюджетные трансферты, передаваемые бюджетам субъектов Российской Федерации на обеспечение равного с Министерством внутренних дел Российской Федерации повышения денежного довольствия сотрудникам и заработной платы работникам подразделений милиции общественной безопасности и социальных выплат	2	02	04	005	02	0000	151	271 545 600,00	271 545 600,00	100,0
Межбюджетные трансферты, передаваемые бюджетам на осуществление отдельных полномочий в области обеспечения лекарственными препаратами	2	02	04	017	00	0000	151		214 590 300,00	x
Межбюджетные трансферты, передаваемые бюджетам субъектов Российской Федерации на осуществление отдельных полномочий в области обеспечения лекарственными препаратами	2	02	04	017	02	0000	151	214 590 300,00	214 590 300,00	100,0
Межбюджетные трансферты, передаваемые бюджетам на комплектование книжных фондов библиотек муниципальных образований и государственных библиотек городов Москвы и Санкт-Петербурга	2	02	04	025	00	0000	151		5 148 000,00	x
Межбюджетные трансферты, передаваемые бюджетам субъектов Российской Федерации на комплектование книжных фондов библиотек муниципальных образований и государственных библиотек городов Москвы и Санкт-Петербурга	2	02	04	025	02	0000	151	5 148 000,00	5 148 000,00	100,0
Межбюджетные трансферты, передаваемые бюджетам субъектов Российской Федерации, на единовременные денежные компенсации реабилитированным лицам	2	02	04	032	02	0000	151	230 000,00	230 000,00	100,0
Межбюджетные трансферты, передаваемые бюджетам на реализацию программ модернизации здравоохранения	2	02	04	034	00	0000	151		1 354 451 100,00	x
Межбюджетные трансферты, передаваемые бюджетам на реализацию программ модернизации здравоохранения в части укрепления материально-технической базы медицинских учреждений	2	02	04	034	00	0001	151		1 248 331 600,00	x
Межбюджетные трансферты, передаваемые бюджетам на реализацию программ модернизации здравоохранения в части внедрения современных информационных систем в здравоохранение в целях перехода на полисы обязательного медицинского страхования единого образца	2	02	04	034	00	0002	151		106 119 500,00	x
Межбюджетные трансферты, передаваемые бюджетам субъектов Российской Федерации на реализацию региональных программ модернизации здравоохранения субъектов Российской Федерации в части укрепления материально-технической базы медицинских учреждений	2	02	04	034	02	0001	151	1 248 331 600,00	1 248 331 600,00	100,0
Межбюджетные трансферты, передаваемые бюджетам субъектов Российской Федерации на реализацию программ модернизации здравоохранения в части внедрения современных информационных систем в здравоохранение в целях перехода на полисы обязательного медицинского страхования единого образца	2	02	04	034	02	0002	151	106 119 500,00	106 119 500,00	100,0
Прочие безвозмездные поступления от других бюджетов бюджетной системы	2	02	09	000	00	0000	151	386 821,00	386 821,00	100,0
Прочие безвозмездные поступления от бюджетов государственных внебюджетных фондов	2	02	09	070	00	0000	151		386 821,00	x
Прочие безвозмездные поступления от бюджета Пенсионного фонда Российской Федерации	2	02	09	071	00	0000	151		386 821,00	x
Прочие безвозмездные поступления в бюджеты субъектов Российской Федерации от бюджета Пенсионного фонда Российской Федерации	2	02	09	071	02	0000	151	386 821,00	386 821,00	100,0
Безвозмездные поступления от государственных (муниципальных) организаций	2	03	00	000	00	0000	180	515 984 931,06	515 984 931,06	100,0
Безвозмездные поступления от государственных корпораций	2	03	10	000	00	0000	180	515 984 931,06	515 984 931,06	100,0
Безвозмездные поступления от государственной корпорации Фонд содействия реформированию жилищно-коммунального хозяйства	2	03	10	001	00	0000	180		515 984 931,06	x
Безвозмездные поступления в бюджеты субъектов Российской Федерации от государственной корпорации Фонд содействия реформированию жилищно-коммунального хозяйства	2	03	10	001	02	0000	180		515 984 931,06	x
Безвозмездные поступления в бюджеты субъектов Российской Федерации от государственной корпорации Фонд содействия реформированию жилищно-коммунального хозяйства на обеспечение мероприятий по капитальному ремонту многоквартирных домов	2	03	10	001	02	0001	180	145 732 627,00	145 732 627,00	100,0
Безвозмездные поступления в бюджеты субъектов Российской Федерации от государственной корпорации – Фонда содействия реформированию жилищно-коммунального хозяйства на обеспечение мероприятий по переселению граждан из аварийного жилищного фонда с учетом необходимости развития малоэтажного жилищного строительства	2	03	10	001	02	0004	180	370 252 304,06	370 252 304,06	100,0
Доходы бюджетов бюджетной системы Российской Федерации от возврата остатков субсидий, субвенций и иных межбюджетных трансфертов, имеющих целевое назначение, прошлых лет	2	18	00	000	00	0000	000		48 685 664,59	x
Доходы бюджетов субъектов Российской Федерации от возврата остатков субсидий, субвенций и иных межбюджетных трансфертов, имеющих целевое назначение, прошлых лет	2	18	02	000	02	0000	000		48 685 664,59	x
Доходы бюджетов субъектов Российской Федерации от возврата остатков субсидий, субвенций и иных межбюджетных трансфертов, имеющих целевое назначение, прошлых лет из бюджетов городских округов	2	18	02	030	02	0000	151		13 748 987,71	x
Доходы бюджетов субъектов Российской Федерации от возврата остатков субсидий, субвенций и иных межбюджетных трансфертов, имеющих целевое назначение, прошлых лет из бюджетов муниципальных районов	2	18	02	040	02	0000	151		32 135 351,31	x
Доходы бюджетов субъектов Российской Федерации от возврата остатков субсидий, субвенций и иных межбюджетных трансфертов, имеющих целевое назначение, прошлых лет из бюджетов поселений	2	18	02	050	02	0000	151		1 497 927,98	x
Доходы бюджетов субъектов Российской Федерации от возврата остатков субсидий, субвенций и иных межбюджетных трансфертов, имеющих целевое назначение, прошлых лет из бюджетов государственных внебюджетных фондов	2	18	02	070	02	0000	151		1 303 397,59	x
Возврат остатков субсидий, субвенций и иных межбюджетных трансфертов, имеющих целевое назначение, прошлых лет	2	19	00	000	00	0000	000		-201 596 575,95	x
Возврат остатков субсидий, субвенций и иных межбюджетных трансфертов, имеющих целевое назначение, прошлых лет из бюджетов субъектов Российской Федерации	2	19	02	000	02	0000	151		-201 596 575,95	x
Всего доходов								53 559 097 826,96	53 014 090 684,89	99,0 »

Приложение № 3
к Закону Омской области
«Об исполнении областного бюджета за 2011 год»

ИСПОЛНЕНИЕ
по расходам областного бюджета по ведомственной структуре расходов бюджета за 2011 год

№ п/п	Наименование кодов классификации расходов областного бюджета	Коды классификации расходов областного бюджета: Главный распорядитель средств областного бюджета	Раздел	Подраздел	Целевая статья	Вид расходов	Утверждено Законом Омской области «Об областном бюджете на 2011 год», рублей	Исполнено: рублей	Исполнено: процентов	Зачислено на лицевые счета: рублей	Зачислено на лицевые счета: процентов
1	2	3	4	5	6	7	8	9	10	11	12
1	Законодательное Собрание Омской области	001					122 118 078,46	121 221 148,95	99,3	122 118 078,46	100,0
	Общегосударственные вопросы	001	01	00			122 048 078,46	121 152 648,95	99,3	122 048 078,46	100,0
	Функционирование законодательных (представительных) органов государственной власти и представительных органов муниципальных образований	001	01	03			122 048 078,46	121 152 648,95	99,3	122 048 078,46	100,0
	Руководство и управление в сфере установленных функций	001	01	03	001 00 00		808 217,04	808 217,04	100,0	808 217,04	100,0
	Члены Совета Федерации и их помощники	001	01	03	001 12 00		808 217,04	808 217,04	100,0	808 217,04	100,0
	Выполнение функций государственными органами	001	01	03	001 12 00	012	808 217,04	808 217,04	100,0	808 217,04	100,0
	Руководство и управление в сфере установленных функций органов государственной власти субъектов Российской Федерации	001	01	03	002 00 00		121 239 861,42	120 344 431,91	99,3	121 239 861,42	100,0
	Центральный аппарат	001	01	03	002 04 00		121 239 861,42	120 344 431,91	99,3	121 239 861,42	100,0
	Выполнение функций государственными органами	001	01	03	002 04 00	012	121 239 861,42	120 344 431,91	99,3	121 239 861,42	100,0
	Образование	001	07	00			70 000,00	68 500,00	97,9	70 000,00	100,0

1	2	3	4	5	6	7	8	9	10	11	12
	Профессиональная подготовка, переподготовка и повышение квалификации	001	07	05			70 000,00	68 500,00	97,9	70 000,00	100,0
	Переподготовка и повышение квалификации кадров	001	07	05	278 00 00		70 000,00	68 500,00	97,9	70 000,00	100,0
	Государственный заказ на профессиональную переподготовку и повышение квалификации государственных гражданских служащих	001	07	05	278 01 00		70 000,00	68 500,00	97,9	70 000,00	100,0
	Выполнение функций государственными органами	001	07	05	278 01 00	012	70 000,00	68 500,00	97,9	70 000,00	100,0
2	Управление делами Правительства Омской области	002					439 413 539,73	438 852 786,26	99,9	439 413 539,73	100,0
	Общегосударственные вопросы	002	01	00			437 923 539,73	437 372 981,97	99,9	437 923 539,73	100,0
	Функционирование высшего должностного лица субъекта Российской Федерации и муниципального образования	002	01	02			181 300 609,97	181 154 296,01	99,9	181 300 609,97	100,0
	Руководство и управление в сфере установленных функций органов государственной власти субъектов Российской Федерации	002	01	02	002 00 00		181 300 609,97	181 154 296,01	99,9	181 300 609,97	100,0
	Центральный аппарат	002	01	02	002 04 00		181 300 609,97	181 154 296,01	99,9	181 300 609,97	100,0
	Социальные выплаты	002	01	02	002 04 00	005	825 210,00	825 208,75	100,0	825 210,00	100,0
	Выполнение функций государственными органами	002	01	02	002 04 00	012	180 475 399,97	180 329 087,26	99,9	180 475 399,97	100,0
	Функционирование законодательных (представительных) органов государственной власти и представительных органов муниципальных образований	002	01	03			7 096 668,98	7 096 668,98	100,0	7 096 668,98	100,0
	Руководство и управление в сфере установленных функций	002	01	03	001 00 00		7 096 668,98	7 096 668,98	100,0	7 096 668,98	100,0
	Депутаты Государственной Думы и их помощники	002	01	03	001 10 00		6 253 406,66	6 253 406,66	100,0	6 253 406,66	100,0
	Выполнение функций государственными органами	002	01	03	001 10 00	012	6 253 406,66	6 253 406,66	100,0	6 253 406,66	100,0
	Члены Совета Федерации и их помощники	002	01	03	001 12 00		843 262,32	843 262,32	100,0	843 262,32	100,0
	Выполнение функций государственными органами	002	01	03	001 12 00	012	843 262,32	843 262,32	100,0	843 262,32	100,0
	Другие общегосударственные вопросы	002	01	13			249 526 260,78	249 122 016,98	99,8	249 526 260,78	100,0
	Реализация государственных функций, связанных с общегосударственным управлением	002	01	13	092 00 00		11 300 000,00	11 272 557,22	99,8	11 300 000,00	100,0
	Выполнение других обязательств государства	002	01	13	092 03 00		11 300 000,00	11 272 557,22	99,8	11 300 000,00	100,0
	Прочие расходы по обязательствам государства	002	01	13	092 03 99		11 300 000,00	11 272 557,22	99,8	11 300 000,00	100,0
	Выполнение государственных функций	002	01	13	092 03 99	016	11 300 000,00	11 272 557,22	99,8	11 300 000,00	100,0
	Учреждения по обеспечению хозяйственного обслуживания	002	01	13	093 00 00		238 051 860,78	237 702 096,76	99,9	238 051 860,78	100,0
	Обеспечение деятельности подведомственных учреждений	002	01	13	093 99 00		238 051 860,78	237 702 096,76	99,9	238 051 860,78	100,0
	Выполнение функций казенными и бюджетными учреждениями	002	01	13	093 99 00	001	238 051 860,78	237 702 096,76	99,9	238 051 860,78	100,0
	Региональные целевые программы	002	01	13	522 00 00		174 400,00	147 363,00	84,5	174 400,00	100,0
	Долгосрочная целевая программа Омской области «Развитие государственной гражданской службы Омской области (2011 – 2015 годы)»	002	01	13	522 20 00		174 400,00	147 363,00	84,5	174 400,00	100,0
	Реализация мероприятий долгосрочных целевых программ Омской области	002	01	13	522 20 99		174 400,00	147 363,00	84,5	174 400,00	100,0
	Выполнение функций государственными органами	002	01	13	522 20 99	012	174 400,00	147 363,00	84,5	174 400,00	100,0
	Национальная оборона	002	02	00			1 200 000,00	1 199 904,29	100,0	1 200 000,00	100,0
	Мобилизационная подготовка экономики	002	02	04			1 200 000,00	1 199 904,29	100,0	1 200 000,00	100,0
	Реализация государственных функций по мобилизационной подготовке экономики	002	02	04	209 00 00		1 200 000,00	1 199 904,29	100,0	1 200 000,00	100,0
	Мероприятия по обеспечению мобилизационной готовности экономики	002	02	04	209 01 00		1 200 000,00	1 199 904,29	100,0	1 200 000,00	100,0
	Выполнение государственных функций	002	02	04	209 01 00	016	1 200 000,00	1 199 904,29	100,0	1 200 000,00	100,0
	Образование	002	07	00			60 000,00	49 900,00	83,2	60 000,00	100,0
	Профессиональная подготовка, переподготовка и повышение квалификации	002	07	05			60 000,00	49 900,00	83,2	60 000,00	100,0
	Региональные целевые программы	002	07	05	522 00 00		60 000,00	49 900,00	83,2	60 000,00	100,0
	Долгосрочная целевая программа Омской области «Развитие государственной гражданской службы Омской области (2011 – 2015 годы)»	002	07	05	522 20 00		60 000,00	49 900,00	83,2	60 000,00	100,0
	Реализация мероприятий долгосрочных целевых программ Омской области	002	07	05	522 20 99		60 000,00	49 900,00	83,2	60 000,00	100,0
	Выполнение функций государственными органами	002	07	05	522 20 99	012	60 000,00	49 900,00	83,2	60 000,00	100,0
	Социальная политика	002	10	00			230 000,00	230 000,00	100,0	230 000,00	100,0
	Социальное обеспечение населения	002	10	03			230 000,00	230 000,00	100,0	230 000,00	100,0
	Социальная помощь	002	10	03	505 00 00		230 000,00	230 000,00	100,0	230 000,00	100,0
	Закон Российской Федерации от 18 октября 1991 года № 1761-1 «О реабилитации жертв политических репрессий»	002	10	03	505 49 00		230 000,00	230 000,00	100,0	230 000,00	100,0
	Единовременные денежные компенсации реабилитированным лицам	002	10	03	505 49 01		230 000,00	230 000,00	100,0	230 000,00	100,0
	Публичные нормативные обязательства	002	10	03	505 49 01	002	230 000,00	230 000,00	100,0	230 000,00	100,0
3	Представительство Правительства Омской области при Правительстве Российской Федерации	003					14 163 578,25	14 000 776,50	98,9	14 163 578,25	100,0
	Общегосударственные вопросы	003	01	00			14 163 578,25	14 000 776,50	98,9	14 163 578,25	100,0
	Другие общегосударственные вопросы	003	01	13			14 163 578,25	14 000 776,50	98,9	14 163 578,25	100,0
	Руководство и управление в сфере установленных функций органов государственной власти субъектов Российской Федерации	003	01	13	002 00 00		14 163 578,25	14 000 776,50	98,9	14 163 578,25	100,0
	Центральный аппарат	003	01	13	002 04 00		14 163 578,25	14 000 776,50	98,9	14 163 578,25	100,0
	Выполнение функций государственными органами	003	01	13	002 04 00	012	14 163 578,25	14 000 776,50	98,9	14 163 578,25	100,0
4	Контрольно-счетная палата Омской области	004					32 912 616,74	32 692 616,05	99,3	32 912 616,74	100,0
	Общегосударственные вопросы	004	01	00			32 852 616,74	32 635 916,05	99,3	32 852 616,74	100,0
	Обеспечение деятельности финансовых, налоговых и таможенных органов и органов финансового (финансово-бюджетного) надзора	004	01	06			32 852 616,74	32 635 916,05	99,3	32 852 616,74	100,0
	Руководство и управление в сфере установленных функций органов государственной власти субъектов Российской Федерации	004	01	06	002 00 00		32 852 616,74	32 635 916,05	99,3	32 852 616,74	100,0
	Центральный аппарат	004	01	06	002 04 00		32 852 616,74	32 635 916,05	99,3	32 852 616,74	100,0
	Социальные выплаты	004	01	06	002 04 00	005	387 000,00	385 212,34	99,5	387 000,00	100,0
	Выполнение функций государственными органами	004	01	06	002 04 00	012	32 465 616,74	32 250 703,71	99,3	32 465 616,74	100,0
	Образование	004	07	00			60 000,00	56 700,00	94,5	60 000,00	100,0
	Профессиональная подготовка, переподготовка и повышение квалификации	004	07	05			60 000,00	56 700,00	94,5	60 000,00	100,0
	Переподготовка и повышение квалификации кадров	004	07	05	278 00 00		60 000,00	56 700,00	94,5	60 000,00	100,0
	Государственный заказ на профессиональную переподготовку и повышение квалификации государственных гражданских служащих	004	07	05	278 01 00		60 000,00	56 700,00	94,5	60 000,00	100,0
	Выполнение функций государственными органами	004	07	05	278 01 00	012	60 000,00	56 700,00	94,5	60 000,00	100,0
5	Министерство государственно-правового развития Омской области	005					541 835 576,82	540 037 724,04	99,7	541 835 576,82	100,0
	Общегосударственные вопросы	005	01	00			541 138 776,82	539 470 833,04	99,7	541 138 776,82	100,0
	Судебная система	005	01	05			180 125 667,51	179 263 683,60	99,5	180 125 667,51	100,0
	Руководство и управление в сфере установленных функций органов государственной власти субъектов Российской Федерации	005	01	05	002 00 00		180 125 667,51	179 263 683,60	99,5	180 125 667,51	100,0
	Обеспечение деятельности аппаратов мировых судей	005	01	05	002 23 00		180 125 667,51	179 263 683,60	99,5	180 125 667,51	100,0
	Выполнение функций государственными органами	005	01	05	002 23 00	012	180 125 667,51	179 263 683,60	99,5	180 125 667,51	100,0
	Другие общегосударственные вопросы	005	01	13			361 013 109,31	360 207 149,44	99,8	361 013 109,31	100,0
	Руководство и управление в сфере установленных функций	005	01	13	001 00 00		72 960 300,00	72 960 300,00	100,0	72 960 300,00	100,0
	Государственная регистрация актов гражданского состояния	005	01	13	001 38 00		72 960 300,00	72 960 300,00	100,0	72 960 300,00	100,0
	Выполнение функций государственными органами	005	01	13	001 38 00	012	72 960 300,00	72 960 300,00	100,0	72 960 300,00	100,0
	Руководство и управление в сфере установленных функций органов государственной власти субъектов Российской Федерации	005	01	13	002 00 00		143 538 466,15	142 918 498,96	99,6	143 538 466,15	100,0
	Центральный аппарат	005	01	13	002 04 00		143 538 466,15	142 918 498,96	99,6	143 538 466,15	100,0
	Социальные выплаты	005	01	13	002 04 00	005	96 918,12	96 918,12	100,0	96 918,12	100,0
	Выполнение функций государственными органами	005	01	13	002 04 00	012	143 441 548,03	142 821 580,84	99,6	143 441 548,03	100,0
	Учреждения по обеспечению хозяйственного обслуживания	005	01	13	093 00 00		90 565 320,53	90 397 974,63	99,8	90 565 320,53	100,0
	Обеспечение деятельности подведомственных учреждений	005	01	13	093 99 00		90 565 320,53	90 397 974,63	99,8	90 565 320,53	100,0
	Выполнение функций казенными и бюджетными учреждениями	005	01	13	093 99 00	001	90 565 320,53	90 397 974,63	99,8	90 565 320,53	100,0
	Государственные архивные учреждения	005	01	13	445 00 00		50 124 622,63	50 119 191,91	100,0	50 124 622,63	100,0
	Обеспечение деятельности подведомственных учреждений	005	01	13	445 99 00		50 124 622,63	50 119 191,91	100,0	50 124 622,63	100,0
	Выполнение функций казенными и бюджетными учреждениями	005	01	13	445 99 00	001	50 124 622,63	50 119 191,91	100,0	50 124 622,63	100,0
	Региональные целевые программы	005	01	13	522 00 00		3 824 400,00	3 811 183,94	99,7	3 824 400,00	100,0
	Долгосрочная целевая программа Омской области «Электронное Правительство Омской области (2010 – 2015 годы)»	005	01	13	522 17 00		3 650 000,00	3 637 220,94	99,6	3 650 000,00	100,0
	Реализация мероприятий долгосрочных целевых программ Омской области	005	01	13	522 17 99		3 650 000,00	3 637 220,94	99,6	3 650 000,00	100,0
	Выполнение функций казенными и бюджетными учреждениями	005	01	13	522 17 99	001	3 650 000,00	3 637 220,94	99,6	3 650 000,00	100,0
	Долгосрочная целевая программа Омской области «Развитие государственной гражданской службы Омской области (2011 – 2015 годы)»	005	01	13	522 20 00		174 400,00	173 963,00	99,7	174 400,00	100,0
	Реализация мероприятий долгосрочных целевых программ Омской области	005	01	13	522 20 99		174 400,00	173 963,00	99,7	174 400,00	100,0
	Выполнение функций государственными органами	005	01	13	522 20 99	012	174 400,00	173 963,00	99,7	174 400,00	100,0
	Образование	005	07	00			696 800,00	566 891,00	81,4	696 800,00	100,0
	Профессиональная подготовка, переподготовка и повышение квалификации	005	07	05			696 800,00	566 891,00	81,4	696 800,00	100,0
	Региональные целевые программы	005	07	05	522 00 00		696 800,00	566 891,00	81,4	696 800,00	100,0
	Долгосрочная целевая программа Омской области «Развитие государственной гражданской службы Омской области (2011 – 2015 годы)»	005	07	05	522 20 00		696 800,00	566 891,00	81,4	696 800,00	100,0
	Реализация мероприятий долгосрочных целевых программ Омской области	005	07	05	522 20 99		696 800,00	566 891,00	81,4	696 800,00	100,0
	Выполнение функций государственными органами	005	07	05	522 20 99	012	696 800,00	566 891,00	81,4	696 800,00	100,0
6	Министерство здравоохранения Омской области	006					9 815 073 347,88	8 990 875 047,87	91,6	9 792 623 867,88	99,8
	Общегосударственные вопросы	006	01	00			174 400,00	174 400,00	100,0	174 400,00	100,0
	Другие общегосударственные вопросы	006	01	13			174 400,00	174 400,00	100,0	174 400,00	100,0
	Региональные целевые программы	006	01	13	522 00 00		174 400,00	174 400,00	100,0	174 400,00	100,0
	Долгосрочная целевая программа Омской области «Развитие государственной гражданской службы Омской области (2011 – 2015 годы)»	006	01	13	522 20 00		174 400,00	174 400,00	100,0	174 400,00	100,0
	Реализация мероприятий долгосрочных целевых программ Омской области	006	01	13	522 20 99		174 400,00	174 400,00	100,0	174 400,00	100,0
	Выполнение функций государственными органами	006	01	13	522 20 99	012	174 400,00	174 400,00	100,0	174 400,00	100,0
	Образование	006	07	00			78 720 981,65	78 720 175,07	100,0	78 720 981,65	100,0

1	2	3	4	5	6			7	8	9	10	11	12
	Среднее профессиональное образование	006	07	04					55 985 368,02	55 984 961,44	100,0	55 985 368,02	100,0
	Средние специальные учебные заведения	006	07	04	427	00	00		55 985 368,02	55 984 961,44	100,0	55 985 368,02	100,0
	Обеспечение деятельности подведомственных учреждений	006	07	04	427	99	00		55 985 368,02	55 984 961,44	100,0	55 985 368,02	100,0
	Выполнение функций казенными и бюджетными учреждениями	006	07	04	427	99	00	001	48 024 217,19	48 023 810,61	100,0	48 024 217,19	100,0
	Социальные выплаты	006	07	04	427	99	00	005	7 961 150,83	7 961 150,83	100,0	7 961 150,83	100,0
	Профессиональная подготовка, переподготовка и повышение квалификации	006	07	05					22 735 613,63	22 735 213,63	100,0	22 735 613,63	100,0
	Учебные заведения и курсы по переподготовке кадров	006	07	05	429	00	00		22 679 613,63	22 679 613,63	100,0	22 679 613,63	100,0
	Обеспечение деятельности подведомственных учреждений	006	07	05	429	99	00		22 679 613,63	22 679 613,63	100,0	22 679 613,63	100,0
	Выполнение функций казенными и бюджетными учреждениями	006	07	05	429	99	00	001	22 639 213,63	22 639 213,63	100,0	22 639 213,63	100,0
	Социальные выплаты	006	07	05	429	99	00	005	40 400,00	40 400,00	100,0	40 400,00	100,0
	Региональные целевые программы	006	07	05	522	00	00		56 000,00	55 600,00	99,3	56 000,00	100,0
	Долгосрочная целевая программа Омской области «Развитие государственной гражданской службы Омской области (2011 – 2015 годы)»	006	07	05	522	20	00		56 000,00	55 600,00	99,3	56 000,00	100,0
	Реализация мероприятий долгосрочных целевых программ Омской области	006	07	05	522	20	99		56 000,00	55 600,00	99,3	56 000,00	100,0
	Выполнение функций государственными органами	006	07	05	522	20	99	012	56 000,00	55 600,00	99,3	56 000,00	100,0
	Здравоохранение	006	09	00					8 588 940 367,61	7 808 087 073,93	90,9	8 588 940 367,61	100,0
	Стационарная медицинская помощь	006	09	01					4 331 445 232,88	4 042 445 500,03	93,3	4 331 445 232,88	100,0
	Реализация государственных функций, связанных с общегосударственным управлением	006	09	01	092	00	00		180 230 400,00	170 424 828,38	94,6	180 230 400,00	100,0
	Региональная программа Омской области «Модернизация здравоохранения Омской области» на 2011 – 2012 годы	006	09	01	092	33	00		180 230 400,00	170 424 828,38	94,6	180 230 400,00	100,0
	Выполнение функций казенными и бюджетными учреждениями	006	09	01	092	33	00	001	64 478 880,00	59 749 913,80	92,7	64 478 880,00	100,0
	Иные межбюджетные трансферты	006	09	01	092	33	00	017	115 751 520,00	110 674 914,58	95,6	115 751 520,00	100,0
	Реализация региональных программ модернизации здравоохранения субъектов Российской Федерации и программ модернизации федеральных государственных учреждений	006	09	01	096	00	00		449 854 000,00	385 397 303,96	85,7	449 854 000,00	100,0
	Реализация программ модернизации здравоохранения субъектов Российской Федерации в части укрепления материально-технической базы медицинских учреждений	006	09	01	096	01	00		449 854 000,00	385 397 303,96	85,7	449 854 000,00	100,0
	Выполнение функций казенными и бюджетными учреждениями	006	09	01	096	01	00	001	126 681 260,52	72 219 802,56	57,0	126 681 260,52	100,0
	Иные межбюджетные трансферты	006	09	01	096	01	00	017	323 172 739,48	313 177 501,40	96,9	323 172 739,48	100,0
	Больницы, клиники, госпитали, медико-санитарные части	006	09	01	470	00	00		2 347 265 744,29	2 345 576 943,42	99,9	2 347 265 744,29	100,0
	Высокотехнологичные виды медицинской помощи	006	09	01	470	02	00		141 211 940,00	141 211 938,53	100,0	141 211 940,00	100,0
	Выполнение функций казенными и бюджетными учреждениями	006	09	01	470	02	00	001	141 211 940,00	141 211 938,53	100,0	141 211 940,00	100,0
	Обеспечение деятельности подведомственных учреждений	006	09	01	470	99	00		2 206 053 804,29	2 204 365 004,89	99,9	2 206 053 804,29	100,0
	Выполнение функций казенными и бюджетными учреждениями	006	09	01	470	99	00	001	2 199 885 709,29	2 198 196 909,89	99,9	2 199 885 709,29	100,0
	Социальные выплаты	006	09	01	470	99	00	005	6 168 095,00	6 168 095,00	100,0	6 168 095,00	100,0
	Реализация государственных функций в области здравоохранения	006	09	01	485	00	00		239 459 600,00	53 515 125,60	22,3	239 459 600,00	100,0
	Совершенствование медицинской помощи больным с сосудистыми заболеваниями	006	09	01	485	09	00		217 946 800,00	42 781 975,60	19,6	217 946 800,00	100,0
	Выполнение функций казенными и бюджетными учреждениями	006	09	01	485	09	00	001	217 946 800,00	42 781 975,60	19,6	217 946 800,00	100,0
	Мероприятия по пренатальной (дородовой) диагностике	006	09	01	485	20	00		21 512 800,00	10 733 150,00	49,9	21 512 800,00	100,0
	Выполнение функций казенными и бюджетными учреждениями	006	09	01	485	20	00	001	21 512 800,00	10 733 150,00	49,9	21 512 800,00	100,0
	Иные безвозмездные и безвозвратные перечисления	006	09	01	520	00	00		140 227 000,00	124 699 118,58	88,9	140 227 000,00	100,0
	Денежные выплаты медицинскому персоналу фельдшерско-акушерских пунктов, врачам, фельдшерам и медицинским сестрам скорой медицинской помощи	006	09	01	520	18	00		140 227 000,00	124 699 118,58	88,9	140 227 000,00	100,0
	Выполнение функций казенными и бюджетными учреждениями	006	09	01	520	18	00	001	2 020 300,00	1 927 060,16	95,4	2 020 300,00	100,0
	Фонд компенсаций	006	09	01	520	18	00	009	138 206 700,00	122 772 058,42	88,8	138 206 700,00	100,0
	Межбюджетные трансферты	006	09	01	521	00	00		974 408 488,59	962 832 180,09	98,8	974 408 488,59	100,0
	Софинансирование расходных обязательств, возникающих при выполнении полномочий органов местного самоуправления по вопросам местного значения	006	09	01	521	01	00		974 408 488,59	962 832 180,09	98,8	974 408 488,59	100,0
	Выплата заработной платы работникам муниципальных учреждений Омской области	006	09	01	521	01	01		755 516 088,59	754 915 669,52	99,9	755 516 088,59	100,0
	Фонд софинансирования	006	09	01	521	01	01	010	755 516 088,59	754 915 669,52	99,9	755 516 088,59	100,0
	Капитальный ремонт и материально-техническое оснащение объектов, находящихся в муниципальной собственности	006	09	01	521	01	18		197 298 400,00	186 935 237,54	94,7	197 298 400,00	100,0
	Фонд софинансирования	006	09	01	521	01	18	010	197 298 400,00	186 935 237,54	94,7	197 298 400,00	100,0
	Обеспечение первичных мер пожарной безопасности	006	09	01	521	01	19		7 128 900,00	7 128 900,00	100,0	7 128 900,00	100,0
	Фонд софинансирования	006	09	01	521	01	19	010	7 128 900,00	7 128 900,00	100,0	7 128 900,00	100,0
	Реализация мероприятий по организации оказания первичной медико-санитарной помощи в учреждениях муниципальной системы здравоохранения в части предупреждения распространения туберкулеза	006	09	01	521	01	21		14 465 100,00	13 852 373,03	95,8	14 465 100,00	100,0
	Фонд софинансирования	006	09	01	521	01	21	010	14 465 100,00	13 852 373,03	95,8	14 465 100,00	100,0
	Амбулаторная помощь	006	09	02					130 521 789,13	130 418 881,97	99,9	130 521 789,13	100,0
	Реализация государственных функций, связанных с общегосударственным управлением	006	09	02	092	00	00		120 000,00	120 000,00	100,0	120 000,00	100,0
	Региональная программа Омской области «Модернизация здравоохранения Омской области» на 2011 – 2012 годы	006	09	02	092	33	00		120 000,00	120 000,00	100,0	120 000,00	100,0
	Выполнение функций казенными и бюджетными учреждениями	006	09	02	092	33	00	001	120 000,00	120 000,00	100,0	120 000,00	100,0
	Поликлиники, амбулатории, диагностические центры	006	09	02	471	00	00		120 193 828,13	120 193 782,70	100,0	120 193 828,13	100,0
	Обеспечение деятельности подведомственных учреждений	006	09	02	471	99	00		120 193 828,13	120 193 782,70	100,0	120 193 828,13	100,0
	Выполнение функций казенными и бюджетными учреждениями	006	09	02	471	99	00	001	120 193 828,13	120 193 782,70	100,0	120 193 828,13	100,0
	Реализация государственных функций в области здравоохранения	006	09	02	485	00	00		10 207 961,00	10 105 099,27	99,0	10 207 961,00	100,0
	Закупки оборудования и расходных материалов для неонатального и аудиологического скрининга	006	09	02	485	05	00		10 207 961,00	10 105 099,27	99,0	10 207 961,00	100,0
	Выполнение функций казенными и бюджетными учреждениями	006	09	02	485	05	00	001	10 207 961,00	10 105 099,27	99,0	10 207 961,00	100,0
	Медицинская помощь в дневных стационарах всех типов	006	09	03					32 524 234,51	32 524 234,51	100,0	32 524 234,51	100,0
	Реализация государственных функций, связанных с общегосударственным управлением	006	09	03	092	00	00		72 000,00	72 000,00	100,0	72 000,00	100,0
	Региональная программа Омской области «Модернизация здравоохранения Омской области» на 2011 – 2012 годы	006	09	03	092	33	00		72 000,00	72 000,00	100,0	72 000,00	100,0
	Выполнение функций казенными и бюджетными учреждениями	006	09	03	092	33	00	001	72 000,00	72 000,00	100,0	72 000,00	100,0
	Поликлиники, амбулатории, диагностические центры	006	09	03	471	00	00		32 452 234,51	32 452 234,51	100,0	32 452 234,51	100,0
	Обеспечение деятельности подведомственных учреждений	006	09	03	471	99	00		32 452 234,51	32 452 234,51	100,0	32 452 234,51	100,0
	Выполнение функций казенными и бюджетными учреждениями	006	09	03	471	99	00	001	32 452 234,51	32 452 234,51	100,0	32 452 234,51	100,0
	Санаторно-оздоровительная помощь	006	09	05					62 218 740,00	62 218 720,55	100,0	62 218 740,00	100,0
	Реализация государственных функций, связанных с общегосударственным управлением	006	09	05	092	00	00		5 655 700,00	5 655 700,00	100,0	5 655 700,00	100,0
	Региональная программа Омской области «Модернизация здравоохранения Омской области» на 2011 – 2012 годы	006	09	05	092	33	00		5 655 700,00	5 655 700,00	100,0	5 655 700,00	100,0
	Выполнение функций казенными и бюджетными учреждениями	006	09	05	092	33	00	001	5 655 700,00	5 655 700,00	100,0	5 655 700,00	100,0
	Поликлиники, амбулатории, диагностические центры	006	09	05	471	00	00		24 839 500,00	24 839 480,55	100,0	24 839 500,00	100,0
	Обеспечение деятельности подведомственных учреждений	006	09	05	471	99	00		24 839 500,00	24 839 480,55	100,0	24 839 500,00	100,0
	Выполнение функций казенными и бюджетными учреждениями	006	09	05	471	99	00	001	24 839 500,00	24 839 480,55	100,0	24 839 500,00	100,0
	Санатории для больных туберкулезом	006	09	05	473	00	00		31 723 540,00	31 723 540,00	100,0	31 723 540,00	100,0
	Обеспечение деятельности подведомственных учреждений	006	09	05	473	99	00		31 723 540,00	31 723 540,00	100,0	31 723 540,00	100,0
	Выполнение функций казенными и бюджетными учреждениями	006	09	05	473	99	00	001	31 723 540,00	31 723 540,00	100,0	31 723 540,00	100,0
	Заготовка, переработка, хранение и обеспечение безопасности донорской крови и ее компонентов	006	09	06					192 203 056,58	192 185 768,18	100,0	192 203 056,58	100,0
	Центры, станции и отделения переливания крови	006	09	06	472	00	00		158 444 056,58	158 444 056,58	100,0	158 444 056,58	100,0
	Обеспечение деятельности подведомственных учреждений	006	09	06	472	99	00		158 444 056,58	158 444 056,58	100,0	158 444 056,58	100,0
	Выполнение функций казенными и бюджетными учреждениями	006	09	06	472	99	00	001	139 067 523,58	139 067 523,58	100,0	139 067 523,58	100,0
	Социальные выплаты	006	09	06	472	99	00	005	19 376 533,00	19 376 533,00	100,0	19 376 533,00	100,0
	Межбюджетные трансферты	006	09	06	521	00	00		33 759 000,00	33 741 711,60	99,9	33 759 000,00	100,0
	Финансовое обеспечение расходных обязательств муниципальных образований, возникающих при выполнении государственных полномочий Российской Федерации, субъектов Российской Федерации, переданных для осуществления органам местного самоуправления в установленном порядке	006	09	06	521	02	00		33 759 000,00	33 741 711,60	99,9	33 759 000,00	100,0
	Организация заготовки, переработки, хранения и обеспечения безопасности донорской крови и ее компонентов	006	09	06	521	02	02		33 759 000,00	33 741 711,60	99,9	33 759 000,00	100,0
	Фонд компенсаций	006	09	06	521	02	02	009	33 759 000,00	33 741 711,60	99,9	33 759 000,00	100,0
	Другие вопросы в области здравоохранения	006	09	09					3 840 027 314,51	3 348 293 968,69	87,2	3 840 027 314,51	100,0
	Руководство и управление в сфере установленных функций	006	09	09	001	00	00		2 554 200,00	2 554 200,00	100,0	2 554 200,00	100,0
	Осуществление переданных полномочий Российской Федерации в области охраны здоровья граждан	006	09	09	001	49	00		2 554 200,00	2 554 200,00	100,0	2 554 200,00	100,0
	Выполнение функций государственными органами	006	09	09	001	49	00	012	2 554 200,00	2 554 200,00	100,0	2 554 200,00	100,0
	Руководство и управление в сфере установленных функций органов государственной власти субъектов Российской Федерации	006	09	09	002	00	00		50 035 839,10	49 885 688,52	99,7	50 035 839,10	100,0
	Центральный аппарат	006	09	09	002	04	00		50 035 839,10	49 885 688,52	99,7	50 035 839,10	100,0
	Выполнение функций государственными органами	006	09	09	002	04	00	012	50 035 839,10	49 885 688,52	99,7	50 035 839,10	100,0
	Реализация государственных функций, связанных с общегосударственным управлением	006	09	09	092	00	00		173 182 200,00	124 850 212,08	72,1	173 182 200,00	100,0
	Оплата судебных актов по искам о взыскании денежных средств за счет казны Омской области	006	09	09	092	01	00		5 170 000,00	5 170 000,00	100,0	5 170 000,00	100,0
	Выполнение государственных функций	006	09	09	092	01	00	016	5 170 000,00	5 170 000,00	100,0	5 170 000,00	100,0
	Региональная программа Омской области «Модернизация здравоохранения Омской области» на 2011 – 2012 годы	006	09	09	092	33	00		145 512 200,00	115 085 407,00	79,1	145 512 200,00	100,0
	Выполнение функций казенными и бюджетными учреждениями	006	09	09	092	33	00	001	67 531 000,00	37 104 207,00	54,9	67 531 000,00	100,0

1	2	3	4	5	6			7	8	9	10	11	12
	Трансферты бюджету территориального фонда обязательного медицинского страхования	006	09	09	092	33	00	795	77 981 200,00	77 981 200,00	100,0	77 981 200,00	100,0
	Программа энергосбережения и повышения энергетической эффективности на период до 2020 года	006	09	09	092	34	00		22 500 000,00	4 594 805,08	20,4	22 500 000,00	100,0
	Мероприятия в области здравоохранения	006	09	09	092	34	00	067	22 500 000,00	4 594 805,08	20,4	22 500 000,00	100,0
	Реализация региональных программ модернизации здравоохранения субъектов Российской Федерации и программ модернизации федеральных государственных учреждений	006	09	09	096	00	00		904 597 100,00	530 675 928,46	58,7	904 597 100,00	100,0
	Реализация программ модернизации здравоохранения субъектов Российской Федерации в части укрепления материально-технической базы медицинских учреждений	006	09	09	096	01	00		798 477 600,00	427 027 155,31	53,5	798 477 600,00	100,0
	Выполнение функций казенными и бюджетными учреждениями	006	09	09	096	01	00	001	798 477 600,00	427 027 155,31	53,5	798 477 600,00	100,0
	Реализация программ модернизации здравоохранения субъектов Российской Федерации в части внедрения современных информационных систем в здравоохранение в целях перехода на полисы обязательного медицинского страхования единого образца	006	09	09	096	02	00		106 119 500,00	103 648 773,15	97,7	106 119 500,00	100,0
	Выполнение функций казенными и бюджетными учреждениями	006	09	09	096	02	00	001	106 119 500,00	103 648 773,15	97,7	106 119 500,00	100,0
	Учреждения, обеспечивающие предоставление услуг в сфере здравоохранения	006	09	09	469	00	00		237 617 364,40	231 107 977,55	97,3	237 617 364,40	100,0
	Обеспечение деятельности подведомственных учреждений	006	09	09	469	99	00		237 617 364,40	231 107 977,55	97,3	237 617 364,40	100,0
	Выполнение функций казенными и бюджетными учреждениями	006	09	09	469	99	00	001	237 567 364,40	231 083 047,55	97,3	237 567 364,40	100,0
	Социальные выплаты	006	09	09	469	99	00	005	50 000,00	24 930,00	49,9	50 000,00	100,0
	Реализация государственных функций в области здравоохранения	006	09	09	485	00	00		123 676 000,00	109 230 412,86	88,3	123 676 000,00	100,0
	Финансовое обеспечение закупок диагностических средств и антивирусных препаратов для профилактики, выявления, мониторинга лечения и лечения лиц, инфицированных вирусами иммунодефицита человека и гепатитов В и С	006	09	09	485	04	00		19 589 400,00	19 587 056,06	100,0	19 589 400,00	100,0
	Выполнение функций казенными и бюджетными учреждениями	006	09	09	485	04	00	001	19 589 400,00	19 587 056,06	100,0	19 589 400,00	100,0
	Закупка медицинского оборудования для нужд Омской области	006	09	09	485	12	00		75 873 600,00	64 720 380,80	85,3	75 873 600,00	100,0
	Выполнение функций казенными и бюджетными учреждениями	006	09	09	485	12	00	001	75 873 600,00	64 720 380,80	85,3	75 873 600,00	100,0
	Возмещение затрат организациям, оказывающим амбулаторно-поликлиническую помощь по фильтрации крови с применением аппарата «искусственная почка» больным с терминальной стадией хронической почечной недостаточности, за исключением затрат на медикаменты, расходные материалы и мягкий инвентарь	006	09	09	485	15	00		24 924 000,00	24 922 976,00	100,0	24 924 000,00	100,0
	Субсидии юридическим лицам	006	09	09	485	15	00	006	24 924 000,00	24 922 976,00	100,0	24 924 000,00	100,0
	Мероприятия, направленные на формирование здорового образа жизни у населения Российской Федерации, включая сокращение потребления алкоголя и табака	006	09	09	485	17	00		3 289 000,00			3 289 000,00	100,0
	Выполнение государственных функций	006	09	09	485	17	00	016	3 289 000,00			3 289 000,00	100,0
	Дома ребенка	006	09	09	486	00	00		143 667 494,61	143 665 674,17	100,0	143 667 494,61	100,0
	Обеспечение деятельности подведомственных учреждений	006	09	09	486	99	00		143 667 494,61	143 665 674,17	100,0	143 667 494,61	100,0
	Выполнение функций казенными и бюджетными учреждениями	006	09	09	486	99	00	001	143 667 494,61	143 665 674,17	100,0	143 667 494,61	100,0
	Реализация мероприятий, предусмотренных региональной программой переселения, включенной в Государственную программу по оказанию содействия добровольному переселению в Российскую Федерацию соотечественников, проживающих за рубежом	006	09	09	515	00	00		128 020,00	66 800,00	52,2	128 020,00	100,0
	Реализация мероприятий, предусмотренных региональной программой переселения, включенной в Государственную программу по оказанию содействия добровольному переселению в Российскую Федерацию соотечественников, проживающих за рубежом	006	09	09	515	01	00		128 020,00	66 800,00	52,2	128 020,00	100,0
	Мероприятия в области здравоохранения	006	09	09	515	01	00	067	128 020,00	66 800,00	52,2	128 020,00	100,0
	Иные безвозмездные и безвозвратные перечисления	006	09	09	520	00	00		327 576 000,00	314 211 700,00	95,9	327 576 000,00	100,0
	Финансовое обеспечение оказания дополнительной медицинской помощи, оказываемой врачами-терапевтами участковыми, врачами-педиатрами участковыми, врачами общей практики (семейными врачами), медицинскими сестрами участковыми врачей-терапевтов участковых, врачей-педиатров участковых, медицинскими сестрами врачей общей практики (семейных врачей)	006	09	09	520	21	00		327 576 000,00	314 211 700,00	95,9	327 576 000,00	100,0
	Трансферты бюджету территориального фонда обязательного медицинского страхования	006	09	09	520	21	00	795	327 576 000,00	314 211 700,00	95,9	327 576 000,00	100,0
	Региональные целевые программы	006	09	09	522	00	00		235 551 409,40	200 603 688,05	85,2	235 551 409,40	100,0
	Долгосрочная целевая программа Омской области «Новое поколение (2009 – 2013 годы)»	006	09	09	522	02	00		408 000,00	407 236,00	99,8	408 000,00	100,0
	Реализация мероприятий долгосрочных целевых программ Омской области	006	09	09	522	02	99		408 000,00	407 236,00	99,8	408 000,00	100,0
	Мероприятия в области здравоохранения	006	09	09	522	02	99	067	408 000,00	407 236,00	99,8	408 000,00	100,0
	Долгосрочная целевая программа Омской области «Развитие системы здравоохранения Омской области» на 2010 – 2014 годы	006	09	09	522	16	00		184 188 743,78	165 165 205,05	89,7	184 188 743,78	100,0
	Реализация мероприятий долгосрочных целевых программ Омской области, не требующих капитальных затрат	006	09	09	522	16	01		153 000,00	137 700,00	90,0	153 000,00	100,0
	Фонд софинансирования	006	09	09	522	16	01	010	153 000,00	137 700,00	90,0	153 000,00	100,0
	Реализация мероприятий долгосрочных целевых программ Омской области	006	09	09	522	16	99		184 035 743,78	165 027 505,05	89,7	184 035 743,78	100,0
	Мероприятия в области здравоохранения	006	09	09	522	16	99	067	184 035 743,78	165 027 505,05	89,7	184 035 743,78	100,0
	Долгосрочная целевая программа Омской области «Электронное Правительство Омской области (2010 – 2015 годы)»	006	09	09	522	17	00		200 000,00	199 000,00	99,5	200 000,00	100,0
	Реализация мероприятий долгосрочных целевых программ Омской области	006	09	09	522	17	99		200 000,00	199 000,00	99,5	200 000,00	100,0
	Мероприятия в области здравоохранения	006	09	09	522	17	99	067	200 000,00	199 000,00	99,5	200 000,00	100,0
	Долгосрочная целевая программа Омской области «Региональный проект «Онкология» на 2011 – 2015 годы»	006	09	09	522	21	00		43 654 665,62	27 842 665,62	63,8	43 654 665,62	100,0
	Реализация мероприятий долгосрочных целевых программ Омской области	006	09	09	522	21	99		43 654 665,62	27 842 665,62	63,8	43 654 665,62	100,0
	Мероприятия в области здравоохранения	006	09	09	522	21	99	067	43 654 665,62	27 842 665,62	63,8	43 654 665,62	100,0
	Долгосрочная целевая программа Омской области «Энергосбережение и повышение энергетической эффективности в Омской области на 2010 – 2020 годы»	006	09	09	522	23	00		7 100 000,00	6 989 581,38	98,4	7 100 000,00	100,0
	Реализация мероприятий долгосрочных целевых программ Омской области	006	09	09	522	23	99		7 100 000,00	6 989 581,38	98,4	7 100 000,00	100,0
	Мероприятия в области здравоохранения	006	09	09	522	23	99	067	7 100 000,00	6 989 581,38	98,4	7 100 000,00	100,0
	Территориальная программа обязательного медицинского страхования	006	09	09	771	00	00		1 641 441 687,00	1 641 441 687,00	100,0	1 641 441 687,00	100,0
	Обязательное медицинское страхование неработающего населения	006	09	09	771	01	00		1 641 441 687,00	1 641 441 687,00	100,0	1 641 441 687,00	100,0
	Трансферты бюджету территориального фонда обязательного медицинского страхования	006	09	09	771	01	00	795	1 641 441 687,00	1 641 441 687,00	100,0	1 641 441 687,00	100,0
	Социальная политика	006	10	00					1 147 237 598,62	1 103 893 398,87	96,2	1 124 788 118,62	98,0
	Социальное обеспечение населения	006	10	03					1 147 237 598,62	1 103 893 398,87	96,2	1 124 788 118,62	98,0
	Резервные фонды	006	10	03	070	00	00			126 720,00		126 720,00	
	Резервный фонд Правительства Омской области	006	10	03	070	04	00			126 720,00		126 720,00	
	Публичные нормативные обязательства	006	10	03	070	04	00	002		126 720,00		126 720,00	
	Реализация государственных функций в области здравоохранения	006	10	03	485	00	00		35 653 523,00	15 633 223,00	43,8	15 633 223,00	43,8
	Осуществление организационных мероприятий по обеспечению граждан лекарственными препаратами, предназначенными для лечения больных злокачественными новообразованиями лимфоидной, кроветворной и родственных им тканей, гемофилией, муковисцидозом, гипофизарным нанизмом, болезнью Гоше, рассеянным склерозом, а также после трансплантации органов и (или) тканей	006	10	03	485	14	00		35 653 523,00	15 633 223,00	43,8	15 633 223,00	43,8
	Социальные выплаты	006	10	03	485	14	00	005	35 653 523,00	15 633 223,00	43,8	15 633 223,00	43,8
	Социальная помощь	006	10	03	505	00	00		896 509 516,94	882 529 148,26	98,4	893 953 616,94	99,7
	Федеральный закон от 17 июля 1999 года № 178-ФЗ «О государственной социальной помощи»	006	10	03	505	03	00		415 524 098,86	411 708 795,12	99,1	412 968 198,86	99,4
	Оказание отдельным категориям граждан государственной социальной помощи по обеспечению лекарственными препаратами, изделиями медицинского назначения, а также специализированными продуктами лечебного питания для детей-инвалидов	006	10	03	505	03	02		415 524 098,86	411 708 795,12	99,1	412 968 198,86	99,4
	Социальные выплаты	006	10	03	505	03	02	005	415 524 098,86	411 708 795,12	99,1	412 968 198,86	99,4
	Меры социальной поддержки граждан	006	10	03	505	33	00		480 985 418,08	470 820 353,14	97,9	480 985 418,08	100,0
	Обеспечение полноценным питанием беременных женщин, кормящих матерей и детей в возрасте до 3-х лет	006	10	03	505	33	07		51 000 000,00	50 702 333,78	99,4	51 000 000,00	100,0
	Социальные выплаты	006	10	03	505	33	07	005	51 000 000,00	50 702 333,78	99,4	51 000 000,00	100,0
	Возмещение затрат, связанных с предоставлением мер социальной поддержки отдельным категориям граждан по бесплатному изготовлению и ремонту зубных протезов	006	10	03	505	33	09		29 540 618,08	29 538 099,23	100,0	29 540 618,08	100,0
	Социальные выплаты	006	10	03	505	33	09	005	29 540 618,08	29 538 099,23	100,0	29 540 618,08	100,0
	Социальная поддержка молодых специалистов, впервые поступивших на работу в муниципальные учреждения здравоохранения Омской области	006	10	03	505	33	10		3 050 000,00	2 900 000,00	95,1	3 050 000,00	100,0
	Социальные выплаты	006	10	03	505	33	10	005	3 050 000,00	2 900 000,00	95,1	3 050 000,00	100,0
	Социальная поддержка молодых специалистов муниципальных учреждений здравоохранения северных районов Омской области	006	10	03	505	33	11		2 100 000,00	1 761 520,34	83,9	2 100 000,00	100,0
	Социальные выплаты	006	10	03	505	33	11	005	2 100 000,00	1 761 520,34	83,9	2 100 000,00	100,0
	Возмещение затрат по лекарственному обеспечению отдельных групп граждан и лиц, страдающих отдельными категориями заболеваний	006	10	03	505	33	12		360 000 000,00	350 642 699,79	97,4	360 000 000,00	100,0
	Социальные выплаты	006	10	03	505	33	12	005	360 000 000,00	350 642 699,79	97,4	360 000 000,00	100,0
	Социальная поддержка беременных женщин по долечиванию в санаторных условиях	006	10	03	505	33	16		35 000 000,00	34 980 900,00	99,9	35 000 000,00	100,0
	Социальные выплаты	006	10	03	505	33	16	005	35 000 000,00	34 980 900,00	99,9	35 000 000,00	100,0
	Социальная поддержка работников государственных учреждений здравоохранения, проживающих в сельской местности	006	10	03	505	33	26		294 800,00	294 800,00	100,0	294 800,00	100,0
	Социальные выплаты	006	10	03	505	33	26	005	294 800,00	294 800,00	100,0	294 800,00	100,0
	Иные безвозмездные и безвозвратные перечисления	006	10	03	520	00	00		215 074 558,68	205 604 307,61	95,6	215 074 558,68	100,0
	Отдельные полномочия в области обеспечения лекарственными препаратами	006	10	03	520	20	00		215 074 558,68	205 604 307,61	95,6	215 074 558,68	100,0

1	2	3	4	5	6			7	8	9	10	11	12
	Социальные выплаты	006	10	03	520	20	00	005	215 074 558,68	205 604 307,61	95,6	215 074 558,68	100,0
7	Министерство имущественных отношений Омской области	007							1 298 036 297,59	1 296 889 333,10	99,9	1 298 036 297,59	100,0
	Общегосударственные вопросы	007	01	00					258 366 727,59	257 433 157,13	99,6	258 366 727,59	100,0
	Другие общегосударственные вопросы	007	01	13					258 366 727,59	257 433 157,13	99,6	258 366 727,59	100,0
	Руководство и управление в сфере установленных функций органов государственной власти субъектов Российской Федерации	007	01	13	002	00	00		51 359 859,08	51 123 640,74	99,5	51 359 859,08	100,0
	Центральный аппарат	007	01	13	002	04	00		51 359 859,08	51 123 640,74	99,5	51 359 859,08	100,0
	Выполнение функций государственными органами	007	01	13	002	04	00	012	51 359 859,08	51 123 640,74	99,5	51 359 859,08	100,0
	Реализация государственной политики в области приватизации и управления государственной собственностью	007	01	13	090	00	00		111 238 310,65	111 065 765,35	99,8	111 238 310,65	100,0
	Приобретение, содержание и обслуживание казенного имущества Омской области	007	01	13	090	01	00		105 778 000,00	105 775 400,00	100,0	105 778 000,00	100,0
	Выполнение государственных функций	007	01	13	090	01	00	016	105 778 000,00	105 775 400,00	100,0	105 778 000,00	100,0
	Оценка недвижимости, признание прав и регулирование отношений по государственной собственности	007	01	13	090	02	00		5 460 310,65	5 290 365,35	96,9	5 460 310,65	100,0
	Выполнение государственных функций	007	01	13	090	02	00	016	5 460 310,65	5 290 365,35	96,9	5 460 310,65	100,0
	Учреждения по обеспечению учета и содержанию собственности Омской области	007	01	13	091	00	00		89 523 977,86	89 210 841,57	99,7	89 523 977,86	100,0
	Обеспечение деятельности подведомственных учреждений	007	01	13	091	99	00		89 523 977,86	89 210 841,57	99,7	89 523 977,86	100,0
	Выполнение функций казенными и бюджетными учреждениями	007	01	13	091	99	00	001	89 523 977,86	89 210 841,57	99,7	89 523 977,86	100,0
	Межбюджетные трансферты	007	01	13	521	00	00		3 777 080,00	3 700 642,91	98,0	3 777 080,00	100,0
	Софинансирование расходных обязательств, возникающих при выполнении полномочий органов местного самоуправления по вопросам местного значения	007	01	13	521	01	00		3 777 080,00	3 700 642,91	98,0	3 777 080,00	100,0
	Оформление технической и землеустроительной документации на объекты недвижимости, находящиеся в муниципальной собственности	007	01	13	521	01	16		3 777 080,00	3 700 642,91	98,0	3 777 080,00	100,0
	Фонд софинансирования	007	01	13	521	01	16	010	3 777 080,00	3 700 642,91	98,0	3 777 080,00	100,0
	Региональные целевые программы	007	01	13	522	00	00		2 467 500,00	2 332 266,56	94,5	2 467 500,00	100,0
	Долгосрочная целевая программа Омской области «Развитие государственной гражданской службы Омской области (2011 – 2015 годы)»	007	01	13	522	20	00		167 500,00	88 463,00	52,8	167 500,00	100,0
	Реализация мероприятий долгосрочных целевых программ Омской области	007	01	13	522	20	99		167 500,00	88 463,00	52,8	167 500,00	100,0
	Выполнение функций государственными органами	007	01	13	522	20	99	012	167 500,00	88 463,00	52,8	167 500,00	100,0
	Долгосрочная целевая программа Омской области «Энергосбережение и повышение энергетической эффективности в Омской области на 2010 – 2020 годы»	007	01	13	522	23	00		2 300 000,00	2 243 803,56	97,6	2 300 000,00	100,0
	Реализация мероприятий долгосрочных целевых программ Омской области	007	01	13	522	23	99		2 300 000,00	2 243 803,56	97,6	2 300 000,00	100,0
	Выполнение функций казенными и бюджетными учреждениями	007	01	13	522	23	99	001	2 300 000,00	2 243 803,56	97,6	2 300 000,00	100,0
	Национальная экономика	007	04	00					126 862 570,00	126 649 175,97	99,8	126 862 570,00	100,0
	Транспорт	007	04	08					49 000,00	49 000,00	100,0	49 000,00	100,0
	Реализация государственных функций в области национальной экономики	007	04	08	340	00	00		49 000,00	49 000,00	100,0	49 000,00	100,0
	Формирование уставных капиталов хозяйственных обществ с участием Омской области	007	04	08	340	02	00		49 000,00	49 000,00	100,0	49 000,00	100,0
	Взносы в уставные капиталы	007	04	08	340	02	00	325	49 000,00	49 000,00	100,0	49 000,00	100,0
	Другие вопросы в области национальной экономики	007	04	12					126 813 570,00	126 600 175,97	99,8	126 813 570,00	100,0
	Реализация государственных функций в области национальной экономики	007	04	12	340	00	00		19 190 650,00	19 120 650,00	99,6	19 190 650,00	100,0
	Мероприятия по землеустройству и землепользованию	007	04	12	340	03	00		19 190 650,00	19 120 650,00	99,6	19 190 650,00	100,0
	Выполнение государственных функций	007	04	12	340	03	00	016	19 190 650,00	19 120 650,00	99,6	19 190 650,00	100,0
	Межбюджетные трансферты	007	04	12	521	00	00		2 622 920,00	2 479 525,97	94,5	2 622 920,00	100,0
	Софинансирование расходных обязательств, возникающих при выполнении полномочий органов местного самоуправления по вопросам местного значения	007	04	12	521	01	00		2 622 920,00	2 479 525,97	94,5	2 622 920,00	100,0
	Оформление технической и землеустроительной документации на объекты недвижимости, находящиеся в муниципальной собственности	007	04	12	521	01	16		2 622 920,00	2 479 525,97	94,5	2 622 920,00	100,0
	Фонд софинансирования	007	04	12	521	01	16	010	2 622 920,00	2 479 525,97	94,5	2 622 920,00	100,0
	Региональные целевые программы	007	04	12	522	00	00		105 000 000,00	105 000 000,00	100,0	105 000 000,00	100,0
	Долгосрочная целевая программа Омской области «Развитие сельского хозяйства и регулирование рынков сельскохозяйственной продукции, сырья и продовольствия Омской области (2010 – 2014 годы)»	007	04	12	522	14	00		105 000 000,00	105 000 000,00	100,0	105 000 000,00	100,0
	Реализация мероприятий долгосрочных целевых программ Омской области	007	04	12	522	14	99		105 000 000,00	105 000 000,00	100,0	105 000 000,00	100,0
	Взносы в уставные капиталы	007	04	12	522	14	99	325	105 000 000,00	105 000 000,00	100,0	105 000 000,00	100,0
	Жилищно-коммунальное хозяйство	007	05	00					21 705 000,00	21 705 000,00	100,0	21 705 000,00	100,0
	Коммунальное хозяйство	007	05	02					21 705 000,00	21 705 000,00	100,0	21 705 000,00	100,0
	Региональные целевые программы	007	05	02	522	00	00		21 705 000,00	21 705 000,00	100,0	21 705 000,00	100,0
	Долгосрочная целевая программа Омской области «Чистая вода (2010 – 2015 годы)»	007	05	02	522	04	00		16 605 000,00	16 605 000,00	100,0	16 605 000,00	100,0
	Реализация мероприятий долгосрочных целевых программ Омской области	007	05	02	522	04	99		16 605 000,00	16 605 000,00	100,0	16 605 000,00	100,0
	Взносы в уставные капиталы	007	05	02	522	04	99	325	16 605 000,00	16 605 000,00	100,0	16 605 000,00	100,0
	Долгосрочная целевая программа Омской области «Энергосбережение и повышение энергетической эффективности в Омской области на 2010 – 2020 годы»	007	05	02	522	23	00		5 100 000,00	5 100 000,00	100,0	5 100 000,00	100,0
	Реализация мероприятий долгосрочных целевых программ Омской области	007	05	02	522	23	99		5 100 000,00	5 100 000,00	100,0	5 100 000,00	100,0
	Взносы в уставные капиталы	007	05	02	522	23	99	325	5 100 000,00	5 100 000,00	100,0	5 100 000,00	100,0
	Образование	007	07	00					102 000,00	102 000,00	100,0	102 000,00	100,0
	Профессиональная подготовка, переподготовка и повышение квалификации	007	07	05					102 000,00	102 000,00	100,0	102 000,00	100,0
	Региональные целевые программы	007	07	05	522	00	00		102 000,00	102 000,00	100,0	102 000,00	100,0
	Долгосрочная целевая программа Омской области «Развитие государственной гражданской службы Омской области (2011 – 2015 годы)»	007	07	05	522	20	00		102 000,00	102 000,00	100,0	102 000,00	100,0
	Реализация мероприятий долгосрочных целевых программ Омской области	007	07	05	522	20	99		102 000,00	102 000,00	100,0	102 000,00	100,0
	Выполнение функций государственными органами	007	07	05	522	20	99	012	102 000,00	102 000,00	100,0	102 000,00	100,0
	Физическая культура и спорт	007	11	00					891 000 000,00	891 000 000,00	100,0	891 000 000,00	100,0
	Спорт высших достижений	007	11	03					891 000 000,00	891 000 000,00	100,0	891 000 000,00	100,0
	Физкультурно-оздоровительная работа и спортивные мероприятия	007	11	03	512	00	00		891 000 000,00	891 000 000,00	100,0	891 000 000,00	100,0
	Мероприятия в области спорта, физической культуры и туризма	007	11	03	512	97	00		891 000 000,00	891 000 000,00	100,0	891 000 000,00	100,0
	Субсидии некоммерческим организациям	007	11	03	512	97	00	019	891 000 000,00	891 000 000,00	100,0	891 000 000,00	100,0
8	Министерство культуры Омской области	008							1 866 635 602,19	1 862 770 246,44	99,8	1 866 635 602,19	100,0
	Общегосударственные вопросы	008	01	00					174 400,00	174 400,00	100,0	174 400,00	100,0
	Другие общегосударственные вопросы	008	01	13					174 400,00	174 400,00	100,0	174 400,00	100,0
	Региональные целевые программы	008	01	13	522	00	00		174 400,00	174 400,00	100,0	174 400,00	100,0
	Долгосрочная целевая программа Омской области «Развитие государственной гражданской службы Омской области (2011 – 2015 годы)»	008	01	13	522	20	00		174 400,00	174 400,00	100,0	174 400,00	100,0
	Реализация мероприятий долгосрочных целевых программ Омской области	008	01	13	522	20	99		174 400,00	174 400,00	100,0	174 400,00	100,0
	Выполнение функций государственными органами	008	01	13	522	20	99	012	174 400,00	174 400,00	100,0	174 400,00	100,0
	Образование	008	07	00					235 645 886,02	235 558 100,02	100,0	235 645 886,02	100,0
	Общее образование	008	07	02					128 069 786,00	128 063 256,65	100,0	128 069 786,00	100,0
	Учреждения по внешкольной работе с детьми	008	07	02	423	00	00		6 976 038,00	6 969 508,65	99,9	6 976 038,00	100,0
	Обеспечение деятельности подведомственных учреждений	008	07	02	423	99	00		6 976 038,00	6 969 508,65	99,9	6 976 038,00	100,0
	Выполнение функций казенными и бюджетными учреждениями	008	07	02	423	99	00	001	6 964 038,00	6 961 308,65	100,0	6 964 038,00	100,0
	Социальные выплаты	008	07	02	423	99	00	005	12 000,00	8 200,00	68,3	12 000,00	100,0
	Межбюджетные трансферты	008	07	02	521	00	00		121 093 748,00	121 093 748,00	100,0	121 093 748,00	100,0
	Софинансирование расходных обязательств, возникающих при выполнении полномочий органов местного самоуправления по вопросам местного значения	008	07	02	521	01	00		120 063 300,00	120 063 300,00	100,0	120 063 300,00	100,0
	Выплата заработной платы работникам муниципальных учреждений Омской области	008	07	02	521	01	01		118 456 200,00	118 456 200,00	100,0	118 456 200,00	100,0
	Фонд софинансирования	008	07	02	521	01	01	010	118 456 200,00	118 456 200,00	100,0	118 456 200,00	100,0
	Компенсационные выплаты педагогическим работникам муниципальных образовательных учреждений Омской области на приобретение книгоиздательской продукции и других периодических изданий	008	07	02	521	01	05		1 487 100,00	1 487 100,00	100,0	1 487 100,00	100,0
	Фонд софинансирования	008	07	02	521	01	05	010	1 487 100,00	1 487 100,00	100,0	1 487 100,00	100,0
	Капитальный ремонт и материально-техническое оснащение объектов, находящихся в муниципальной собственности	008	07	02	521	01	18		120 000,00	120 000,00	100,0	120 000,00	100,0
	Фонд софинансирования	008	07	02	521	01	18	010	120 000,00	120 000,00	100,0	120 000,00	100,0
	Иные межбюджетные трансферты бюджетам бюджетной системы	008	07	02	521	03	00		1 030 448,00	1 030 448,00	100,0	1 030 448,00	100,0
	Предоставление дополнительного образования работникам муниципальных учреждений Омской области в сфере культуры	008	07	02	521	03	02		1 030 448,00	1 030 448,00	100,0	1 030 448,00	100,0
	Иные межбюджетные трансферты	008	07	02	521	03	02	017	1 030 448,00	1 030 448,00	100,0	1 030 448,00	100,0
	Среднее профессиональное образование	008	07	04					107 416 100,02	107 360 293,37	99,9	107 416 100,02	100,0
	Реализация государственных функций, связанных с общегосударственным управлением	008	07	04	092	00	00		98 624,40	98 624,40	100,0	98 624,40	100,0
	Программа энергосбережения и повышения энергетической эффективности на период до 2020 года	008	07	04	092	34	00		98 624,40	98 624,40	100,0	98 624,40	100,0
	Мероприятия в области культуры и искусства	008	07	04	092	34	00	024	98 624,40	98 624,40	100,0	98 624,40	100,0
	Средние специальные учебные заведения	008	07	04	427	00	00		107 317 475,62	107 261 668,97	99,9	107 317 475,62	100,0
	Обеспечение деятельности подведомственных учреждений	008	07	04	427	99	00		107 317 475,62	107 261 668,97	99,9	107 317 475,62	100,0
	Выполнение функций казенными и бюджетными учреждениями	008	07	04	427	99	00	001	100 208 896,61	100 156 419,96	99,9	100 208 896,61	100,0
	Социальные выплаты	008	07	04	427	99	00	005	7 108 579,01	7 105 249,01	100,0	7 108 579,01	100,0
	Профессиональная подготовка, переподготовка и повышение квалификации	008	07	05					160 000,00	134 550,00	84,1	160 000,00	100,0
	Региональные целевые программы	008	07	05	522	00	00		160 000,00	134 550,00	84,1	160 000,00	100,0
	Долгосрочная целевая программа Омской области «Развитие государственной гражданской службы Омской области (2011 – 2015 годы)»	008	07	05	522	20	00		160 000,00	134 550,00	84,1	160 000,00	100,0
	Реализация мероприятий долгосрочных целевых программ Омской области	008	07	05	522	20	99		160 000,00	134 550,00	84,1	160 000,00	100,0
	Выполнение функций государственными органами	008	07	05	522	20	99	012	160 000,00	134 550,00	84,1	160 000,00	100,0

1	2	3	4	5	6	7	8	9	10	11	12
	Культура, кинематография	008	08	00			1 629 815 316,17	1 626 037 746,42	99,8	1 629 815 316,17	100,0
	Культура	008	08	01			1 561 059 532,36	1 557 432 663,66	99,8	1 561 059 532,36	100,0
	Реализация государственных функций, связанных с общегосударственным управлением	008	08	01	092 00 00		635 375,60	635 375,60	100,0	635 375,60	100,0
	Программа энергосбережения и повышения энергетической эффективности на период до 2020 года	008	08	01	092 34 00		635 375,60	635 375,60	100,0	635 375,60	100,0
	Мероприятия в области культуры и искусства	008	08	01	092 34 00	024	635 375,60	635 375,60	100,0	635 375,60	100,0
	Учреждения культуры и мероприятия в сфере культуры и кинематографии	008	08	01	440 00 00		228 024 604,94	224 606 260,28	98,5	228 024 604,94	100,0
	Мероприятия в сфере культуры и кинематографии	008	08	01	440 01 00		30 428 431,64	27 404 340,08	90,1	30 428 431,64	100,0
	Выполнение государственных функций	008	08	01	440 01 00	016	28 328 431,64	25 304 340,08	89,3	28 328 431,64	100,0
	Субсидии некоммерческим организациям	008	08	01	440 01 00	019	2 100 000,00	2 100 000,00	100,0	2 100 000,00	100,0
	Комплектование книжных фондов библиотек муниципальных образований и государственных библиотек городов Москвы и Санкт-Петербурга	008	08	01	440 02 00		5 148 000,00	5 148 000,00	100,0	5 148 000,00	100,0
	Иные межбюджетные трансферты	008	08	01	440 02 00	017	5 148 000,00	5 148 000,00	100,0	5 148 000,00	100,0
	Обеспечение деятельности подведомственных учреждений	008	08	01	440 99 00		192 448 173,30	192 053 920,20	99,8	192 448 173,30	100,0
	Выполнение функций казенными и бюджетными учреждениями	008	08	01	440 99 00	001	192 448 173,30	192 053 920,20	99,8	192 448 173,30	100,0
	Музеи и постоянные выставки	008	08	01	441 00 00		100 476 966,00	100 347 064,18	99,9	100 476 966,00	100,0
	Обеспечение деятельности подведомственных учреждений	008	08	01	441 99 00		100 476 966,00	100 347 064,18	99,9	100 476 966,00	100,0
	Выполнение функций казенными и бюджетными учреждениями	008	08	01	441 99 00	001	100 476 966,00	100 347 064,18	99,9	100 476 966,00	100,0
	Библиотеки	008	08	01	442 00 00		89 736 947,00	89 734 458,80	100,0	89 736 947,00	100,0
	Обеспечение деятельности подведомственных учреждений	008	08	01	442 99 00		89 736 947,00	89 734 458,80	100,0	89 736 947,00	100,0
	Выполнение функций казенными и бюджетными учреждениями	008	08	01	442 99 00	001	89 736 947,00	89 734 458,80	100,0	89 736 947,00	100,0
	Театры, цирки, концертные и другие организации исполнительских искусств	008	08	01	443 00 00		566 417 692,27	566 341 561,05	100,0	566 417 692,27	100,0
	Обеспечение деятельности подведомственных учреждений	008	08	01	443 99 00		566 417 692,27	566 341 561,05	100,0	566 417 692,27	100,0
	Выполнение функций казенными и бюджетными учреждениями	008	08	01	443 99 00	001	566 417 692,27	566 341 561,05	100,0	566 417 692,27	100,0
	Межбюджетные трансферты	008	08	01	521 00 00		571 933 366,00	571 933 366,00	100,0	571 933 366,00	100,0
	Софинансирование расходных обязательств, возникающих при выполнении полномочий органов местного самоуправления по вопросам местного значения	008	08	01	521 01 00		568 584 314,00	568 584 314,00	100,0	568 584 314,00	100,0
	Выплата заработной платы работникам муниципальных учреждений Омской области	008	08	01	521 01 01		511 404 614,00	511 404 614,00	100,0	511 404 614,00	100,0
	Фонд софинансирования	008	08	01	521 01 01	010	511 404 614,00	511 404 614,00	100,0	511 404 614,00	100,0
	Капитальный ремонт и материально-техническое оснащение объектов, находящихся в муниципальной собственности	008	08	01	521 01 18		31 715 000,00	31 715 000,00	100,0	31 715 000,00	100,0
	Фонд софинансирования	008	08	01	521 01 18	010	31 715 000,00	31 715 000,00	100,0	31 715 000,00	100,0
	Оснащение библиотек типовым комплектом компьютерного, телекоммуникационного оборудования и программными продуктами	008	08	01	521 01 23		25 464 700,00	25 464 700,00	100,0	25 464 700,00	100,0
	Фонд софинансирования	008	08	01	521 01 23	010	25 464 700,00	25 464 700,00	100,0	25 464 700,00	100,0
	Иные межбюджетные трансферты бюджетам бюджетной системы	008	08	01	521 03 00		3 349 052,00	3 349 052,00	100,0	3 349 052,00	100,0
	Предоставление дополнительного образования работникам муниципальных учреждений Омской области в сфере культуры	008	08	01	521 03 02		3 349 052,00	3 349 052,00	100,0	3 349 052,00	100,0
	Иные межбюджетные трансферты	008	08	01	521 03 02	017	3 349 052,00	3 349 052,00	100,0	3 349 052,00	100,0
	Региональные целевые программы	008	08	01	522 00 00		3 834 580,55	3 834 577,75	100,0	3 834 580,55	100,0
	Долгосрочная целевая программа Омской области «Новое поколение (2009 – 2013 годы)»	008	08	01	522 02 00		750 000,00	750 000,00	100,0	750 000,00	100,0
	Реализация мероприятий долгосрочных целевых программ Омской области	008	08	01	522 02 99		750 000,00	750 000,00	100,0	750 000,00	100,0
	Мероприятия в области культуры и искусства	008	08	01	522 02 99	024	750 000,00	750 000,00	100,0	750 000,00	100,0
	Долгосрочная целевая программа Омской области «Развитие малого и среднего предпринимательства в Омской области (2009 – 2013 годы)»	008	08	01	522 03 00		300 000,00	300 000,00	100,0	300 000,00	100,0
	Реализация мероприятий долгосрочных целевых программ Омской области	008	08	01	522 03 99		300 000,00	300 000,00	100,0	300 000,00	100,0
	Мероприятия в области культуры и искусства	008	08	01	522 03 99	024	300 000,00	300 000,00	100,0	300 000,00	100,0
	Долгосрочная целевая программа Омской области «Профилактика правонарушений и наркомании в Омской области (2010 – 2014 годы)»	008	08	01	522 07 00		365 000,00	365 000,00	100,0	365 000,00	100,0
	Реализация мероприятий долгосрочных целевых программ Омской области	008	08	01	522 07 99		365 000,00	365 000,00	100,0	365 000,00	100,0
	Мероприятия в области культуры и искусства	008	08	01	522 07 99	024	365 000,00	365 000,00	100,0	365 000,00	100,0
	Долгосрочная целевая программа Омской области «Семья и демография Омской области (2010 – 2014 годы)»	008	08	01	522 15 00		320 000,00	319 997,28	100,0	320 000,00	100,0
	Реализация мероприятий долгосрочных целевых программ Омской области	008	08	01	522 15 99		320 000,00	319 997,28	100,0	320 000,00	100,0
	Мероприятия в области культуры и искусства	008	08	01	522 15 99	024	320 000,00	319 997,28	100,0	320 000,00	100,0
	Долгосрочная целевая программа Омской области «Энергосбережение и повышение энергетической эффективности в Омской области на 2010 – 2020 годы»	008	08	01	522 23 00		1 709 580,55	1 709 580,47	100,0	1 709 580,55	100,0
	Реализация мероприятий долгосрочных целевых программ Омской области	008	08	01	522 23 99		1 709 580,55	1 709 580,47	100,0	1 709 580,55	100,0
	Мероприятия в области культуры и искусства	008	08	01	522 23 99	024	1 709 580,55	1 709 580,47	100,0	1 709 580,55	100,0
	Долгосрочная целевая программа Омской области «Доступная среда» на 2011 – 2015 годы	008	08	01	522 24 00		390 000,00	390 000,00	100,0	390 000,00	100,0
	Реализация мероприятий долгосрочных целевых программ Омской области	008	08	01	522 24 99		390 000,00	390 000,00	100,0	390 000,00	100,0
	Мероприятия в области культуры и искусства	008	08	01	522 24 99	024	390 000,00	390 000,00	100,0	390 000,00	100,0
	Другие вопросы в области культуры, кинематографии	008	08	04			68 755 783,81	68 605 082,76	99,8	68 755 783,81	100,0
	Руководство и управление в сфере установленных функций	008	08	04	001 00 00		473 500,00	472 336,31	99,8	473 500,00	100,0
	Осуществление полномочий Российской Федерации по государственной охране объектов культурного наследия федерального значения	008	08	04	001 53 00		473 500,00	472 336,31	99,8	473 500,00	100,0
	Выполнение функций государственными органами	008	08	04	001 53 00	012	473 500,00	472 336,31	99,8	473 500,00	100,0
	Руководство и управление в сфере установленных функций органов государственной власти субъектов Российской Федерации	008	08	04	002 00 00		30 117 023,81	29 967 486,45	99,5	30 117 023,81	100,0
	Центральный аппарат	008	08	04	002 04 00		30 117 023,81	29 967 486,45	99,5	30 117 023,81	100,0
	Выполнение функций государственными органами	008	08	04	002 04 00	012	30 117 023,81	29 967 486,45	99,5	30 117 023,81	100,0
	Бюджетные инвестиции в объекты капитального строительства, не включенные в целевые программы	008	08	04	102 00 00		495 860,00	495 860,00	100,0	495 860,00	100,0
	Строительство объектов общегражданского назначения	008	08	04	102 02 00		495 860,00	495 860,00	100,0	495 860,00	100,0
	Строительство инженерных сетей и благоустройство территории национально-культурного комплекса по ул. Ватутина в Кировском административном округе города Омска	008	08	04	102 02 13		495 860,00	495 860,00	100,0	495 860,00	100,0
	Бюджетные инвестиции	008	08	04	102 02 13	003	495 860,00	495 860,00	100,0	495 860,00	100,0
	Межбюджетные трансферты	008	08	04	521 00 00		37 669 400,00	37 669 400,00	100,0	37 669 400,00	100,0
	Софинансирование расходных обязательств, возникающих при выполнении полномочий органов местного самоуправления по вопросам местного значения	008	08	04	521 01 00		37 648 900,00	37 648 900,00	100,0	37 648 900,00	100,0
	Выплата заработной платы работникам муниципальных учреждений Омской области	008	08	04	521 01 01		37 648 900,00	37 648 900,00	100,0	37 648 900,00	100,0
	Фонд софинансирования	008	08	04	521 01 01	010	37 648 900,00	37 648 900,00	100,0	37 648 900,00	100,0
	Иные межбюджетные трансферты бюджетам бюджетной системы	008	08	04	521 03 00		20 500,00	20 500,00	100,0	20 500,00	100,0
	Предоставление дополнительного образования работникам муниципальных учреждений Омской области в сфере культуры	008	08	04	521 03 02		20 500,00	20 500,00	100,0	20 500,00	100,0
	Иные межбюджетные трансферты	008	08	04	521 03 02	017	20 500,00	20 500,00	100,0	20 500,00	100,0
	Социальная политика	008	10	00			500 000,00	500 000,00	100,0	500 000,00	100,0
	Социальное обеспечение населения	008	10	03			500 000,00	500 000,00	100,0	500 000,00	100,0
	Социальная помощь	008	10	03	505 00 00		500 000,00	500 000,00	100,0	500 000,00	100,0
	Меры социальной поддержки граждан	008	10	03	505 33 00		500 000,00	500 000,00	100,0	500 000,00	100,0
	Единовременное пособие молодым специалистам учреждений культуры, расположенных на территориях муниципальных районов Омской области	008	10	03	505 33 13		500 000,00	500 000,00	100,0	500 000,00	100,0
	Социальные выплаты	008	10	03	505 33 13	005	500 000,00	500 000,00	100,0	500 000,00	100,0
	Межбюджетные трансферты общего характера бюджетам субъектов Российской Федерации и муниципальных образований	008	14	00			500 000,00	500 000,00	100,0	500 000,00	100,0
	Прочие межбюджетные трансферты общего характера	008	14	03			500 000,00	500 000,00	100,0	500 000,00	100,0
	Межбюджетные трансферты	008	14	03	521 00 00		500 000,00	500 000,00	100,0	500 000,00	100,0
	Иные межбюджетные трансферты бюджетам бюджетной системы	008	14	03	521 03 00		500 000,00	500 000,00	100,0	500 000,00	100,0
	Поощрение администраций муниципальных образований Омской области за создание условий для развития и совершенствования сферы культуры	008	14	03	521 03 05		500 000,00	500 000,00	100,0	500 000,00	100,0
	Иные межбюджетные трансферты	008	14	03	521 03 05	017	500 000,00	500 000,00	100,0	500 000,00	100,0
9	Министерство образования Омской области	010					11 424 092 688,08	11 415 852 709,72	99,9	11 435 292 688,08	100,1
	Общегосударственные вопросы	010	01	00			174 400,00	174 400,00	100,0	174 400,00	100,0
	Другие общегосударственные вопросы	010	01	13			174 400,00	174 400,00	100,0	174 400,00	100,0
	Региональные целевые программы	010	01	13	522 00 00		174 400,00	174 400,00	100,0	174 400,00	100,0
	Долгосрочная целевая программа Омской области «Развитие государственной гражданской службы Омской области (2011 – 2015 годы)»	010	01	13	522 20 00		174 400,00	174 400,00	100,0	174 400,00	100,0
	Реализация мероприятий долгосрочных целевых программ Омской области	010	01	13	522 20 99		174 400,00	174 400,00	100,0	174 400,00	100,0
	Выполнение функций государственными органами	010	01	13	522 20 99	012	174 400,00	174 400,00	100,0	174 400,00	100,0
	Образование	010	07	00			10 383 580 892,08	10 375 537 233,55	99,9	10 394 780 892,08	100,1
	Дошкольное образование	010	07	01			1 798 089 172,35	1 798 089 172,35	100,0	1 798 089 172,35	100,0
	Детские дошкольные учреждения	010	07	01	420 00 00		27 968 000,00	27 968 000,00	100,0	27 968 000,00	100,0
	Реализация комплексных программ поддержки развития дошкольных образовательных учреждений в субъектах Российской Федерации	010	07	01	420 01 00		27 968 000,00	27 968 000,00	100,0	27 968 000,00	100,0
	Фонд софинансирования	010	07	01	420 01 00	010	27 968 000,00	27 968 000,00	100,0	27 968 000,00	100,0
	Межбюджетные трансферты	010	07	01	521 00 00		1 709 145 085,35	1 709 145 085,35	100,0	1 709 145 085,35	100,0
	Софинансирование расходных обязательств, возникающих при выполнении полномочий органов местного самоуправления по вопросам местного значения	010	07	01	521 01 00		290 300 372,35	290 300 372,35	100,0	290 300 372,35	100,0

1	2	3	4	5	6			7	8	9	10	11	12
	Компенсационные выплаты педагогическим работникам муниципальных образовательных учреждений Омской области на приобретение книгоиздательской продукции и других периодических изданий	010	07	01	521	01	05		7 496 271,00	7 496 271,00	100,0	7 496 271,00	100,0
	Фонд софинансирования	010	07	01	521	01	05	010	7 496 271,00	7 496 271,00	100,0	7 496 271,00	100,0
	Капитальный ремонт и материально-техническое оснащение объектов, находящихся в муниципальной собственности	010	07	01	521	01	18		92 996 006,35	92 996 006,35	100,0	92 996 006,35	100,0
	Фонд софинансирования	010	07	01	521	01	18	010	92 996 006,35	92 996 006,35	100,0	92 996 006,35	100,0
	Организация предоставления общедоступного и бесплатного дошкольного образования в части расходов на оплату труда работников муниципальных образовательных учреждений, реализующих основную общеобразовательную программу дошкольного образования	010	07	01	521	01	25		189 808 095,00	189 808 095,00	100,0	189 808 095,00	100,0
	Фонд софинансирования	010	07	01	521	01	25	010	189 808 095,00	189 808 095,00	100,0	189 808 095,00	100,0
	Финансовое обеспечение расходных обязательств муниципальных образований, возникающих при выполнении государственных полномочий Российской Федерации, субъектов Российской Федерации, переданных для осуществления органам местного самоуправления в установленном порядке	010	07	01	521	02	00		1 418 844 713,00	1 418 844 713,00	100,0	1 418 844 713,00	100,0
	Финансовое обеспечение государственных гарантий прав граждан на получение общедоступного и бесплатного дошкольного, начального общего, основного общего, среднего (полного) общего образования, а также дополнительного образования в общеобразовательных учреждениях	010	07	01	521	02	01		1 418 844 713,00	1 418 844 713,00	100,0	1 418 844 713,00	100,0
	Фонд компенсаций	010	07	01	521	02	01	009	1 418 844 713,00	1 418 844 713,00	100,0	1 418 844 713,00	100,0
	Региональные целевые программы	010	07	01	522	00	00		60 976 087,00	60 976 087,00	100,0	60 976 087,00	100,0
	Долгосрочная целевая программа Омской области «Развитие системы образования Омской области (2010 – 2014 годы)»	010	07	01	522	06	00		60 976 087,00	60 976 087,00	100,0	60 976 087,00	100,0
	Реализация мероприятий долгосрочных целевых программ Омской области в части расходов на капитальный ремонт и материально-техническое оснащение объектов, находящихся в муниципальной собственности	010	07	01	522	06	02		60 976 087,00	60 976 087,00	100,0	60 976 087,00	100,0
	Фонд софинансирования	010	07	01	522	06	02	010	60 976 087,00	60 976 087,00	100,0	60 976 087,00	100,0
	Общее образование	010	07	02					6 369 689 345,83	6 375 356 532,27	100,1	6 380 889 345,83	100,2
	Резервные фонды	010	07	02	070	00	00			11 200 000,00		11 200 000,00	
	Резервный фонд Правительства Омской области	010	07	02	070	04	00			11 200 000,00		11 200 000,00	
	Иные межбюджетные трансферты	010	07	02	070	04	00	017		11 200 000,00		11 200 000,00	
	Школы – детские сады, школы начальные, неполные средние и средние	010	07	02	421	00	00		225 045 560,00	225 024 982,90	100,0	225 045 560,00	100,0
	Обеспечение деятельности подведомственных учреждений	010	07	02	421	99	00		225 045 560,00	225 024 982,90	100,0	225 045 560,00	100,0
	Государственное общеобразовательное учреждение – Омский кадетский корпус Министерства обороны Российской Федерации	010	07	02	421	99	01		161 063 925,00	161 054 672,71	100,0	161 063 925,00	100,0
	Выполнение функций казенными и бюджетными учреждениями	010	07	02	421	99	01	001	159 349 103,00	159 339 850,71	100,0	159 349 103,00	100,0
	Социальные выплаты	010	07	02	421	99	01	005	1 714 822,00	1 714 822,00	100,0	1 714 822,00	100,0
	Школы – детские сады, школы начальные, неполные средние и средние (за исключением государственного общеобразовательного учреждения – Омского кадетского корпуса Министерства обороны Российской Федерации)	010	07	02	421	99	03		63 981 635,00	63 970 310,19	100,0	63 981 635,00	100,0
	Выполнение функций казенными и бюджетными учреждениями	010	07	02	421	99	03	001	63 833 335,00	63 822 710,19	100,0	63 833 335,00	100,0
	Социальные выплаты	010	07	02	421	99	03	005	148 300,00	147 600,00	99,5	148 300,00	100,0
	Учреждения по внешкольной работе с детьми	010	07	02	423	00	00		82 009 835,25	81 595 269,04	99,5	82 009 835,25	100,0
	Обеспечение деятельности подведомственных учреждений	010	07	02	423	99	00		82 009 835,25	81 595 269,04	99,5	82 009 835,25	100,0
	Выполнение функций казенными и бюджетными учреждениями	010	07	02	423	99	00	001	81 718 359,25	81 307 558,04	99,5	81 718 359,25	100,0
	Социальные выплаты	010	07	02	423	99	00	005	291 476,00	287 711,00	98,7	291 476,00	100,0
	Детские дома	010	07	02	424	00	00		292 639 903,00	292 087 902,13	99,8	292 639 903,00	100,0
	Обеспечение деятельности подведомственных учреждений	010	07	02	424	99	00		292 639 903,00	292 087 902,13	99,8	292 639 903,00	100,0
	Выполнение функций казенными и бюджетными учреждениями	010	07	02	424	99	00	001	291 517 031,00	290 971 580,13	99,8	291 517 031,00	100,0
	Социальные выплаты	010	07	02	424	99	00	005	1 122 872,00	1 116 322,00	99,4	1 122 872,00	100,0
	Специальные (коррекционные) учреждения	010	07	02	433	00	00		554 873 057,00	553 939 773,11	99,8	554 873 057,00	100,0
	Обеспечение деятельности подведомственных учреждений	010	07	02	433	99	00		554 873 057,00	553 939 773,11	99,8	554 873 057,00	100,0
	Выполнение функций казенными и бюджетными учреждениями	010	07	02	433	99	00	001	553 252 737,00	552 320 043,11	99,8	553 252 737,00	100,0
	Социальные выплаты	010	07	02	433	99	00	005	1 620 320,00	1 619 730,00	100,0	1 620 320,00	100,0
	Мероприятия в области образования	010	07	02	436	00	00		326 810 000,00	326 809 366,00	100,0	326 810 000,00	100,0
	Модернизация региональных систем общего образования	010	07	02	436	21	00		326 810 000,00	326 809 366,00	100,0	326 810 000,00	100,0
	Фонд софинансирования	010	07	02	436	21	00	010	320 794 600,00	320 794 600,00	100,0	320 794 600,00	100,0
	Выполнение государственных функций	010	07	02	436	21	00	016	6 015 400,00	6 014 766,00	100,0	6 015 400,00	100,0
	Иные безвозмездные и безвозвратные перечисления	010	07	02	520	00	00		174 379 700,00	170 802 938,63	97,9	174 379 700,00	100,0
	Ежемесячное денежное вознаграждение за классное руководство	010	07	02	520	09	00		171 179 700,00	167 602 938,63	97,9	171 179 700,00	100,0
	Выполнение функций казенными и бюджетными учреждениями	010	07	02	520	09	00	001	7 629 300,00	4 052 538,63	53,1	7 629 300,00	100,0
	Фонд компенсаций	010	07	02	520	09	00	009	163 550 400,00	163 550 400,00	100,0	163 550 400,00	100,0
	Поощрение лучших учителей	010	07	02	520	11	00		3 200 000,00	3 200 000,00	100,0	3 200 000,00	100,0
	Выполнение государственных функций	010	07	02	520	11	00	016	3 200 000,00	3 200 000,00	100,0	3 200 000,00	100,0
	Межбюджетные трансферты	010	07	02	521	00	00		4 434 810 263,58	4 434 810 263,58	100,0	4 434 810 263,58	100,0
	Софинансирование расходных обязательств, возникающих при выполнении полномочий органов местного самоуправления по вопросам местного значения	010	07	02	521	01	00		246 104 178,65	246 104 178,65	100,0	246 104 178,65	100,0
	Выплата заработной платы работникам муниципальных учреждений Омской области	010	07	02	521	01	01		191 551 228,00	191 551 228,00	100,0	191 551 228,00	100,0
	Фонд софинансирования	010	07	02	521	01	01	010	191 551 228,00	191 551 228,00	100,0	191 551 228,00	100,0
	Компенсационные выплаты педагогическим работникам муниципальных образовательных учреждений Омской области на приобретение книгоиздательской продукции и других периодических изданий	010	07	02	521	01	05		23 731 076,00	23 731 076,00	100,0	23 731 076,00	100,0
	Фонд софинансирования	010	07	02	521	01	05	010	23 731 076,00	23 731 076,00	100,0	23 731 076,00	100,0
	Капитальный ремонт и материально-техническое оснащение объектов, находящихся в муниципальной собственности	010	07	02	521	01	18		20 233 407,65	20 233 407,65	100,0	20 233 407,65	100,0
	Фонд софинансирования	010	07	02	521	01	18	010	20 233 407,65	20 233 407,65	100,0	20 233 407,65	100,0
	Подключение муниципальных общеобразовательных учреждений Омской области к сети «Интернет»	010	07	02	521	01	22		564 762,00	564 762,00	100,0	564 762,00	100,0
	Фонд софинансирования	010	07	02	521	01	22	010	564 762,00	564 762,00	100,0	564 762,00	100,0
	Организация предоставления общедоступного и бесплатного дошкольного образования в части расходов на оплату труда работников муниципальных образовательных учреждений, реализующих основную общеобразовательную программу дошкольного образования	010	07	02	521	01	25		10 023 705,00	10 023 705,00	100,0	10 023 705,00	100,0
	Фонд софинансирования	010	07	02	521	01	25	010	10 023 705,00	10 023 705,00	100,0	10 023 705,00	100,0
	Финансовое обеспечение расходных обязательств муниципальных образований, возникающих при выполнении государственных полномочий Российской Федерации, субъектов Российской Федерации, переданных для осуществления органам местного самоуправления в установленном порядке	010	07	02	521	02	00		4 188 706 084,93	4 188 706 084,93	100,0	4 188 706 084,93	100,0
	Финансовое обеспечение государственных гарантий прав граждан на получение общедоступного и бесплатного дошкольного, начального общего, основного общего, среднего (полного) общего образования, а также дополнительного образования в общеобразовательных учреждениях	010	07	02	521	02	01		4 181 206 084,93	4 181 206 084,93	100,0	4 181 206 084,93	100,0
	Фонд компенсаций	010	07	02	521	02	01	009	4 181 206 084,93	4 181 206 084,93	100,0	4 181 206 084,93	100,0
	Предоставление мер социальной поддержки многодетным семьям в части бесплатного обеспечения обучающихся в муниципальных общеобразовательных учреждениях Омской области комплектами учебников	010	07	02	521	02	03		7 500 000,00	7 500 000,00	100,0	7 500 000,00	100,0
	Фонд компенсаций	010	07	02	521	02	03	009	7 500 000,00	7 500 000,00	100,0	7 500 000,00	100,0
	Региональные целевые программы	010	07	02	522	00	00		279 121 027,00	279 086 036,88	100,0	279 121 027,00	100,0
	Долгосрочная целевая программа Омской области «Развитие физической культуры и спорта в Омской области (2010 – 2015 годы)»	010	07	02	522	05	00		500 000,00	500 000,00	100,0	500 000,00	100,0
	Реализация мероприятий долгосрочных целевых программ Омской области в части расходов на капитальный ремонт и материально-техническое оснащение объектов, находящихся в муниципальной собственности	010	07	02	522	05	02		500 000,00	500 000,00	100,0	500 000,00	100,0
	Фонд софинансирования	010	07	02	522	05	02	010	500 000,00	500 000,00	100,0	500 000,00	100,0
	Долгосрочная целевая программа Омской области «Развитие системы образования Омской области (2010 – 2014 годы)»	010	07	02	522	06	00		278 091 027,00	278 058 937,00	100,0	278 091 027,00	100,0
	Реализация мероприятий долгосрочных целевых программ Омской области, не требующих капитальных затрат	010	07	02	522	06	01		86 989 507,00	86 957 417,00	100,0	86 989 507,00	100,0
	Фонд софинансирования	010	07	02	522	06	01	010	86 989 507,00	86 957 417,00	100,0	86 989 507,00	100,0
	Реализация мероприятий долгосрочных целевых программ Омской области в части расходов на капитальный ремонт и материально-техническое оснащение объектов, находящихся в муниципальной собственности	010	07	02	522	06	02		191 101 520,00	191 101 520,00	100,0	191 101 520,00	100,0
	Фонд софинансирования	010	07	02	522	06	02	010	191 101 520,00	191 101 520,00	100,0	191 101 520,00	100,0
	Долгосрочная целевая программа Омской области «Профилактика правонарушений и наркомании в Омской области (2010 – 2014 годы)»	010	07	02	522	07	00		530 000,00	527 099,88	99,5	530 000,00	100,0
	Реализация мероприятий долгосрочных целевых программ Омской области	010	07	02	522	07	99		530 000,00	527 099,88	99,5	530 000,00	100,0
	Мероприятия в сфере образования	010	07	02	522	07	99	022	530 000,00	527 099,88	99,5	530 000,00	100,0
	Начальное профессиональное образование	010	07	03					647 833 586,38	645 507 442,48	99,6	647 833 586,38	100,0
	Профессионально-технические училища	010	07	03	425	00	00		647 833 586,38	645 507 442,48	99,6	647 833 586,38	100,0
	Обеспечение деятельности подведомственных учреждений	010	07	03	425	99	00		647 833 586,38	645 507 442,48	99,6	647 833 586,38	100,0
	Выполнение функций казенными и бюджетными учреждениями	010	07	03	425	99	00	001	532 964 471,38	531 249 155,50	99,7	532 964 471,38	100,0
	Социальные выплаты	010	07	03	425	99	00	005	114 869 115,00	114 258 286,98	99,5	114 869 115,00	100,0
	Среднее профессиональное образование	010	07	04					427 301 722,62	426 783 168,18	99,9	427 301 722,62	100,0
	Средние специальные учебные заведения	010	07	04	427	00	00		427 301 722,62	426 783 168,18	99,9	427 301 722,62	100,0
	Обеспечение деятельности подведомственных учреждений	010	07	04	427	99	00		427 301 722,62	426 783 168,18	99,9	427 301 722,62	100,0
	Выполнение функций казенными и бюджетными учреждениями	010	07	04	427	99	00	001	357 755 339,62	357 248 193,18	99,9	357 755 339,62	100,0
	Социальные выплаты	010	07	04	427	99	00	005	69 546 383,00	69 534 975,00	100,0	69 546 383,00	100,0

1	2	3	4	5	6			7	8	9	10	11	12
	Профессиональная подготовка, переподготовка и повышение квалификации	010	07	05					28 873 182,00	28 694 154,70	99,4	28 873 182,00	100,0
	Институты повышения квалификации	010	07	05	428	00	00		28 773 182,00	28 594 154,70	99,4	28 773 182,00	100,0
	Обеспечение деятельности подведомственных учреждений	010	07	05	428	99	00		28 773 182,00	28 594 154,70	99,4	28 773 182,00	100,0
	Выполнение функций казенными и бюджетными учреждениями	010	07	05	428	99	00	001	28 655 132,00	28 476 104,70	99,4	28 655 132,00	100,0
	Социальные выплаты	010	07	05	428	99	00	005	118 050,00	118 050,00	100,0	118 050,00	100,0
	Региональные целевые программы	010	07	05	522	00	00		100 000,00	100 000,00	100,0	100 000,00	100,0
	Долгосрочная целевая программа Омской области «Развитие государственной гражданской службы Омской области (2011 – 2015 годы)»	010	07	05	522	20	00		100 000,00	100 000,00	100,0	100 000,00	100,0
	Реализация мероприятий долгосрочных целевых программ Омской области	010	07	05	522	20	99		100 000,00	100 000,00	100,0	100 000,00	100,0
	Выполнение функций государственными органами	010	07	05	522	20	99	012	100 000,00	100 000,00	100,0	100 000,00	100,0
	Прикладные научные исследования в области образования	010	07	08					1 000 000,00	999 500,00	100,0	1 000 000,00	100,0
	Прикладные научные исследования и разработки	010	07	08	081	00	00		1 000 000,00	999 500,00	100,0	1 000 000,00	100,0
	Выполнение научно-исследовательских и опытно-конструкторских работ по государственным контрактам	010	07	08	081	69	00		1 000 000,00	999 500,00	100,0	1 000 000,00	100,0
	Выполнение государственных функций	010	07	08	081	69	00	016	1 000 000,00	999 500,00	100,0	1 000 000,00	100,0
	Другие вопросы в области образования	010	07	09					1 110 793 882,90	1 100 107 263,57	99,0	1 110 793 882,90	100,0
	Руководство и управление в сфере установленных функций	010	07	09	001	00	00		16 404 100,00	16 402 459,51	100,0	16 404 100,00	100,0
	Осуществление полномочий Российской Федерации по контролю качества образования, лицензированию и государственной аккредитации образовательных учреждений, надзору и контролю за соблюдением законодательства в области образования	010	07	09	001	52	00		16 404 100,00	16 402 459,51	100,0	16 404 100,00	100,0
	Выполнение функций государственными органами	010	07	09	001	52	00	012	16 404 100,00	16 402 459,51	100,0	16 404 100,00	100,0
	Руководство и управление в сфере установленных функций органов государственной власти субъектов Российской Федерации	010	07	09	002	00	00		67 852 536,92	67 519 471,96	99,5	67 852 536,92	100,0
	Центральный аппарат	010	07	09	002	04	00		67 852 536,92	67 519 471,96	99,5	67 852 536,92	100,0
	Выполнение функций государственными органами	010	07	09	002	04	00	012	67 852 536,92	67 519 471,96	99,5	67 852 536,92	100,0
	Реализация государственных функций, связанных с общегосударственным управлением	010	07	09	092	00	00		7 159 000,00	607 859,84	8,5	7 159 000,00	100,0
	Программа энергосбережения и повышения энергетической эффективности на период до 2020 года	010	07	09	092	34	00		7 159 000,00	607 859,84	8,5	7 159 000,00	100,0
	Мероприятия в сфере образования	010	07	09	092	34	00	022	7 159 000,00	607 859,84	8,5	7 159 000,00	100,0
	Поддержка отраслей экономики и социальной сферы Российской Федерации, рынков труда, социального обеспечения населения, в том числе путем предоставления межбюджетных трансфертов бюджетам бюджетной системы Российской Федерации	010	07	09	360	00	00		21 353 000,00	21 353 000,00	100,0	21 353 000,00	100,0
	Приобретение школьных автобусов, производимых на территории Российской Федерации, для общеобразовательных учреждений	010	07	09	360	26	00		21 353 000,00	21 353 000,00	100,0	21 353 000,00	100,0
	Выполнение государственных функций	010	07	09	360	26	00	016	21 353 000,00	21 353 000,00	100,0	21 353 000,00	100,0
	Учреждения, обеспечивающие предоставление услуг в сфере образования	010	07	09	435	00	00		42 100 281,75	41 870 130,82	99,5	42 100 281,75	100,0
	Обеспечение деятельности подведомственных учреждений	010	07	09	435	99	00		42 100 281,75	41 870 130,82	99,5	42 100 281,75	100,0
	Выполнение функций казенными и бюджетными учреждениями	010	07	09	435	99	00	001	42 100 281,75	41 870 130,82	99,5	42 100 281,75	100,0
	Мероприятия в области образования	010	07	09	436	00	00		82 389 359,00	81 644 596,75	99,1	82 389 359,00	100,0
	Государственная поддержка в сфере образования	010	07	09	436	01	00		22 019 916,00	21 532 394,08	97,8	22 019 916,00	100,0
	Социальные выплаты	010	07	09	436	01	00	005	1 484 100,00	1 484 100,00	100,0	1 484 100,00	100,0
	Субсидии юридическим лицам	010	07	09	436	01	00	006	13 126 500,00	12 639 022,00	96,3	13 126 500,00	100,0
	Выполнение государственных функций	010	07	09	436	01	00	016	7 409 316,00	7 409 272,08	100,0	7 409 316,00	100,0
	Дистанционное образование детей-инвалидов	010	07	09	436	14	00		60 369 443,00	60 112 202,67	99,6	60 369 443,00	100,0
	Выполнение государственных функций	010	07	09	436	14	00	016	60 369 443,00	60 112 202,67	99,6	60 369 443,00	100,0
	Межбюджетные трансферты	010	07	09	521	00	00		701 889 261,23	701 889 261,23	100,0	701 889 261,23	100,0
	Софинансирование расходных обязательств, возникающих при выполнении полномочий органов местного самоуправления по вопросам местного значения	010	07	09	521	01	00		701 889 261,23	701 889 261,23	100,0	701 889 261,23	100,0
	Выплата заработной платы работникам муниципальных учреждений Омской области	010	07	09	521	01	01		687 299 450,23	687 299 450,23	100,0	687 299 450,23	100,0
	Фонд софинансирования	010	07	09	521	01	01	010	687 299 450,23	687 299 450,23	100,0	687 299 450,23	100,0
	Компенсационные выплаты педагогическим работникам муниципальных образовательных учреждений Омской области на приобретение книгоиздательской продукции и других периодических изданий	010	07	09	521	01	05		19 211,00	19 211,00	100,0	19 211,00	100,0
	Фонд софинансирования	010	07	09	521	01	05	010	19 211,00	19 211,00	100,0	19 211,00	100,0
	Приобретение неисключительных (лицензионных) прав, сопровождение программного обеспечения для муниципальных образований Омской области	010	07	09	521	01	14		14 570 600,00	14 570 600,00	100,0	14 570 600,00	100,0
	Фонд софинансирования	010	07	09	521	01	14	010	14 570 600,00	14 570 600,00	100,0	14 570 600,00	100,0
	Региональные целевые программы	010	07	09	522	00	00		171 646 344,00	168 820 483,46	98,4	171 646 344,00	100,0
	Долгосрочная целевая программа Омской области «Новое поколение (2009 – 2013 годы)»	010	07	09	522	02	00		812 569,00	803 279,55	98,9	812 569,00	100,0
	Реализация мероприятий долгосрочных целевых программ Омской области	010	07	09	522	02	99		812 569,00	803 279,55	98,9	812 569,00	100,0
	Мероприятия в сфере образования	010	07	09	522	02	99	022	812 569,00	803 279,55	98,9	812 569,00	100,0
	Долгосрочная целевая программа Омской области «Развитие физической культуры и спорта в Омской области (2010 – 2015 годы)»	010	07	09	522	05	00		100 000,00	100 000,00	100,0	100 000,00	100,0
	Реализация мероприятий долгосрочных целевых программ Омской области	010	07	09	522	05	99		100 000,00	100 000,00	100,0	100 000,00	100,0
	Мероприятия в сфере образования	010	07	09	522	05	99	022	100 000,00	100 000,00	100,0	100 000,00	100,0
	Долгосрочная целевая программа Омской области «Развитие системы образования Омской области (2010 – 2014 годы)»	010	07	09	522	06	00		139 869 775,00	137 958 217,06	98,6	139 869 775,00	100,0
	Реализация мероприятий долгосрочных целевых программ Омской области	010	07	09	522	06	99		139 869 775,00	137 958 217,06	98,6	139 869 775,00	100,0
	Социальные выплаты	010	07	09	522	06	99	005	9 139 000,00	8 321 500,00	91,1	9 139 000,00	100,0
	Мероприятия в сфере образования	010	07	09	522	06	99	022	130 730 775,00	129 636 717,06	99,2	130 730 775,00	100,0
	Долгосрочная целевая программа Омской области «Профилактика правонарушений и наркомании в Омской области (2010 – 2014 годы)»	010	07	09	522	07	00		221 000,00	220 950,00	100,0	221 000,00	100,0
	Реализация мероприятий долгосрочных целевых программ Омской области	010	07	09	522	07	99		221 000,00	220 950,00	100,0	221 000,00	100,0
	Мероприятия в сфере образования	010	07	09	522	07	99	022	221 000,00	220 950,00	100,0	221 000,00	100,0
	Долгосрочная целевая программа Омской области «Семья и демография Омской области (2010 – 2014 годы)»	010	07	09	522	15	00		443 000,00	432 320,07	97,6	443 000,00	100,0
	Реализация мероприятий долгосрочных целевых программ Омской области	010	07	09	522	15	99		443 000,00	432 320,07	97,6	443 000,00	100,0
	Мероприятия в сфере образования	010	07	09	522	15	99	022	443 000,00	432 320,07	97,6	443 000,00	100,0
	Долгосрочная целевая программа Омской области «Энергосбережение и повышение энергетической эффективности в Омской области на 2010 – 2020 годы»	010	07	09	522	23	00		30 200 000,00	29 305 716,78	97,0	30 200 000,00	100,0
	Реализация мероприятий долгосрочных целевых программ Омской области	010	07	09	522	23	99		30 200 000,00	29 305 716,78	97,0	30 200 000,00	100,0
	Мероприятия в сфере образования	010	07	09	522	23	99	022	30 200 000,00	29 305 716,78	97,0	30 200 000,00	100,0
	Социальная политика	010	10	00					1 036 337 396,00	1 036 141 076,17	100,0	1 036 337 396,00	100,0
	Социальное обеспечение населения	010	10	03					671 905,00	671 905,00	100,0	671 905,00	100,0
	Социальная помощь	010	10	03	505	00	00		671 905,00	671 905,00	100,0	671 905,00	100,0
	Меры социальной поддержки граждан	010	10	03	505	33	00		671 905,00	671 905,00	100,0	671 905,00	100,0
	Денежная компенсация затрат на воспитание и обучение детей-инвалидов на дому	010	10	03	505	33	25		634 500,00	634 500,00	100,0	634 500,00	100,0
	Публичные нормативные обязательства	010	10	03	505	33	25	002	634 500,00	634 500,00	100,0	634 500,00	100,0
	Предоставление мер социальной поддержки отдельным категориям выпускников муниципальных образовательных учреждений	010	10	03	505	33	32		37 405,00	37 405,00	100,0	37 405,00	100,0
	Социальные выплаты	010	10	03	505	33	32	005	37 405,00	37 405,00	100,0	37 405,00	100,0
	Охрана семьи и детства	010	10	04					1 000 320 271,00	1 000 123 951,17	100,0	1 000 320 271,00	100,0
	Социальная помощь	010	10	04	505	00	00		241 312 700,00	241 312 700,00	100,0	241 312 700,00	100,0
	Обеспечение жилыми помещениями детей-сирот, детей, оставшихся без попечения родителей, а также детей, находящихся под опекой (попечительством), не имеющих закрепленного жилого помещения	010	10	04	505	36	00		241 312 700,00	241 312 700,00	100,0	241 312 700,00	100,0
	Фонд компенсаций	010	10	04	505	36	00	009	241 312 700,00	241 312 700,00	100,0	241 312 700,00	100,0
	Иные безвозмездные и безвозвратные перечисления	010	10	04	520	00	00		759 007 571,00	758 811 251,17	100,0	759 007 571,00	100,0
	Компенсация части родительской платы за содержание ребенка (детей) в образовательных организациях, реализующих основную общеобразовательную программу дошкольного образования и расположенных на территории Омской области	010	10	04	520	10	00		101 342 200,00	101 145 880,17	99,8	101 342 200,00	100,0
	Публичные нормативные обязательства	010	10	04	520	10	00	002	416 200,00	224 311,21	53,9	416 200,00	100,0
	Социальные выплаты	010	10	04	520	10	00	005	11 100,00	6 668,96	60,1	11 100,00	100,0
	Фонд компенсаций	010	10	04	520	10	00	009	100 914 900,00	100 914 900,00	100,0	100 914 900,00	100,0
	Содержание ребенка в семье опекуна и приемной семье, а также вознаграждение, причитающееся приемному родителю	010	10	04	520	13	00		657 665 371,00	657 665 371,00	100,0	657 665 371,00	100,0
	Предоставление мер социальной поддержки опекунам (попечителям) детей-сирот и детей, оставшихся без попечения родителей	010	10	04	520	13	10		461 156 803,00	461 156 803,00	100,0	461 156 803,00	100,0
	Фонд компенсаций	010	10	04	520	13	10	009	461 156 803,00	461 156 803,00	100,0	461 156 803,00	100,0
	Предоставление приемным родителям (родителю), приемным семьям мер социальной поддержки	010	10	04	520	13	20		73 322 741,00	73 322 741,00	100,0	73 322 741,00	100,0
	Фонд компенсаций	010	10	04	520	13	20	009	73 322 741,00	73 322 741,00	100,0	73 322 741,00	100,0
	Ежемесячное денежное вознаграждение за осуществление обязанностей по договору о приемной семье	010	10	04	520	13	41		69 019 495,00	69 019 495,00	100,0	69 019 495,00	100,0
	Фонд компенсаций	010	10	04	520	13	41	009	69 019 495,00	69 019 495,00	100,0	69 019 495,00	100,0
	Ежемесячное денежное вознаграждение за осуществление опеки или попечительства	010	10	04	520	13	42		54 166 332,00	54 166 332,00	100,0	54 166 332,00	100,0
	Фонд компенсаций	010	10	04	520	13	42	009	54 166 332,00	54 166 332,00	100,0	54 166 332,00	100,0
	Другие вопросы в области социальной политики	010	10	06					35 345 220,00	35 345 220,00	100,0	35 345 220,00	100,0
	Межбюджетные трансферты	010	10	06	521	00	00		35 345 220,00	35 345 220,00	100,0	35 345 220,00	100,0
	Финансовое обеспечение расходных обязательств муниципальных образований, возникающих при выполнении государственных полномочий Российской Федерации, субъектов Российской Федерации, переданных для осуществления органам местного самоуправления в установленном порядке	010	10	06	521	02	00		35 345 220,00	35 345 220,00	100,0	35 345 220,00	100,0

1	2	3	4	5	6			7	8	9	10	11	12
	Организация и осуществление деятельности по опеке и попечительству над несовершеннолетними	010	10	06	521	02	07		35 345 220,00	35 345 220,00	100,0	35 345 220,00	100,0
	Фонд компенсаций	010	10	06	521	02	07	009	35 345 220,00	35 345 220,00	100,0	35 345 220,00	100,0
	Межбюджетные трансферты общего характера бюджетам субъектов Российской Федерации и муниципальных образований	010	14	00					4 000 000,00	4 000 000,00	100,0	4 000 000,00	100,0
	Прочие межбюджетные трансферты общего характера	010	14	03					4 000 000,00	4 000 000,00	100,0	4 000 000,00	100,0
	Региональные целевые программы	010	14	03	522	00	00		4 000 000,00	4 000 000,00	100,0	4 000 000,00	100,0
	Долгосрочная целевая программа Омской области «Развитие системы образования Омской области (2010 – 2014 годы)»	010	14	03	522	06	00		4 000 000,00	4 000 000,00	100,0	4 000 000,00	100,0
	Оказание поддержки городскому округу и муниципальным районам Омской области по результатам комплексной оценки эффективности деятельности органов местного самоуправления Омской области в сфере обеспечения доступности дошкольного образования	010	14	03	522	06	10		4 000 000,00	4 000 000,00	100,0	4 000 000,00	100,0
	Иные межбюджетные трансферты	010	14	03	522	06	10	017	4 000 000,00	4 000 000,00	100,0	4 000 000,00	100,0
10	Министерство по делам молодежи, физической культуры и спорта Омской области	011							1 520 707 330,59	1 519 695 381,76	99,9	1 520 707 330,59	100,0
	Общегосударственные вопросы	011	01	00					174 400,00	113 399,00	65,0	174 400,00	100,0
	Другие общегосударственные вопросы	011	01	13					174 400,00	113 399,00	65,0	174 400,00	100,0
	Региональные целевые программы	011	01	13	522	00	00		174 400,00	113 399,00	65,0	174 400,00	100,0
	Долгосрочная целевая программа Омской области «Развитие государственной гражданской службы Омской области (2011 – 2015 годы)»	011	01	13	522	20	00		174 400,00	113 399,00	65,0	174 400,00	100,0
	Реализация мероприятий долгосрочных целевых программ Омской области	011	01	13	522	20	99		174 400,00	113 399,00	65,0	174 400,00	100,0
	Выполнение функций государственными органами	011	01	13	522	20	99	012	174 400,00	113 399,00	65,0	174 400,00	100,0
	Национальная экономика	011	04	00					5 048 000,00	4 826 355,60	95,6	5 048 000,00	100,0
	Другие вопросы в области национальной экономики	011	04	12					5 048 000,00	4 826 355,60	95,6	5 048 000,00	100,0
	Поддержка туристической деятельности	011	04	12	513	00	00		5 048 000,00	4 826 355,60	95,6	5 048 000,00	100,0
	Мероприятия в области спорта, физической культуры и туризма	011	04	12	513	97	00		5 048 000,00	4 826 355,60	95,6	5 048 000,00	100,0
	Выполнение государственных функций	011	04	12	513	97	00	016	5 048 000,00	4 826 355,60	95,6	5 048 000,00	100,0
	Образование	011	07	00					544 277 272,54	544 008 680,26	100,0	544 277 272,54	100,0
	Профессиональная подготовка, переподготовка и повышение квалификации	011	07	05					54 000,00	48 100,00	89,1	54 000,00	100,0
	Региональные целевые программы	011	07	05	522	00	00		54 000,00	48 100,00	89,1	54 000,00	100,0
	Долгосрочная целевая программа Омской области «Развитие государственной гражданской службы Омской области (2011 – 2015 годы)»	011	07	05	522	20	00		54 000,00	48 100,00	89,1	54 000,00	100,0
	Реализация мероприятий долгосрочных целевых программ Омской области	011	07	05	522	20	99		54 000,00	48 100,00	89,1	54 000,00	100,0
	Выполнение функций государственными органами	011	07	05	522	20	99	012	54 000,00	48 100,00	89,1	54 000,00	100,0
	Молодежная политика и оздоровление детей	011	07	07					544 223 272,54	543 960 580,26	100,0	544 223 272,54	100,0
	Организационно-воспитательная работа с молодежью	011	07	07	431	00	00		86 222 672,41	86 057 628,89	99,8	86 222 672,41	100,0
	Проведение мероприятий для детей и молодежи	011	07	07	431	01	00		43 545 000,00	43 484 354,86	99,9	43 545 000,00	100,0
	Субсидии некоммерческим организациям	011	07	07	431	01	00	019	23 662 500,00	23 626 800,00	99,8	23 662 500,00	100,0
	Проведение оздоровительных и других мероприятий для детей и молодежи	011	07	07	431	01	00	447	19 882 500,00	19 857 554,86	99,9	19 882 500,00	100,0
	Обеспечение деятельности подведомственных учреждений	011	07	07	431	99	00		42 677 672,41	42 573 274,03	99,8	42 677 672,41	100,0
	Выполнение функций казенными и бюджетными учреждениями	011	07	07	431	99	00	001	42 677 672,41	42 573 274,03	99,8	42 677 672,41	100,0
	Мероприятия по проведению оздоровительной кампании детей	011	07	07	432	00	00		266 683 110,00	266 644 291,49	100,0	266 683 110,00	100,0
	Оздоровление детей	011	07	07	432	02	00		266 683 110,00	266 644 291,49	100,0	266 683 110,00	100,0
	Выполнение государственных функций	011	07	07	432	02	00	016	266 683 110,00	266 644 291,49	100,0	266 683 110,00	100,0
	Межбюджетные трансферты	011	07	07	521	00	00		185 137 490,13	185 134 803,08	100,0	185 137 490,13	100,0
	Софинансирование расходных обязательств, возникающих при выполнении полномочий органов местного самоуправления по вопросам местного значения	011	07	07	521	01	00		185 137 490,13	185 134 803,08	100,0	185 137 490,13	100,0
	Выплата заработной платы работникам муниципальных учреждений Омской области	011	07	07	521	01	01		55 136 316,12	55 136 316,12	100,0	55 136 316,12	100,0
	Фонд софинансирования	011	07	07	521	01	01	010	55 136 316,12	55 136 316,12	100,0	55 136 316,12	100,0
	Организация и осуществление мероприятий по работе с детьми и молодежью	011	07	07	521	01	06		130 001 174,01	129 998 486,96	100,0	130 001 174,01	100,0
	Фонд софинансирования	011	07	07	521	01	06	010	130 001 174,01	129 998 486,96	100,0	130 001 174,01	100,0
	Региональные целевые программы	011	07	07	522	00	00		6 180 000,00	6 123 856,80	99,1	6 180 000,00	100,0
	Долгосрочная целевая программа Омской области «Новое поколение (2009 – 2013 годы)»	011	07	07	522	02	00		4 380 000,00	4 324 956,80	98,7	4 380 000,00	100,0
	Реализация мероприятий долгосрочных целевых программ Омской области	011	07	07	522	02	99		4 380 000,00	4 324 956,80	98,7	4 380 000,00	100,0
	Проведение оздоровительных и других мероприятий для детей и молодежи	011	07	07	522	02	99	447	4 380 000,00	4 324 956,80	98,7	4 380 000,00	100,0
	Долгосрочная целевая программа Омской области «Профилактика правонарушений и наркомании в Омской области (2010 – 2014 годы)»	011	07	07	522	07	00		1 800 000,00	1 798 900,00	99,9	1 800 000,00	100,0
	Реализация мероприятий долгосрочных целевых программ Омской области	011	07	07	522	07	99		1 800 000,00	1 798 900,00	99,9	1 800 000,00	100,0
	Проведение оздоровительных и других мероприятий для детей и молодежи	011	07	07	522	07	99	447	1 800 000,00	1 798 900,00	99,9	1 800 000,00	100,0
	Физическая культура и спорт	011	11	00					971 207 658,05	970 746 946,90	100,0	971 207 658,05	100,0
	Физическая культура	011	11	01					69 377 384,58	69 302 887,77	99,9	69 377 384,58	100,0
	Реализация государственных функций, связанных с общегосударственным управлением	011	11	01	092	00	00		2 468 000,00	2 468 000,00	100,0	2 468 000,00	100,0
	Программа энергосбережения и повышения энергетической эффективности на период до 2020 года	011	11	01	092	34	00		2 468 000,00	2 468 000,00	100,0	2 468 000,00	100,0
	Мероприятия в области спорта и физической культуры, туризма	011	11	01	092	34	00	097	2 468 000,00	2 468 000,00	100,0	2 468 000,00	100,0
	Учреждения по внешкольной работе с детьми	011	11	01	423	00	00		66 733 014,58	66 658 525,29	99,9	66 733 014,58	100,0
	Обеспечение деятельности подведомственных учреждений	011	11	01	423	99	00		66 733 014,58	66 658 525,29	99,9	66 733 014,58	100,0
	Выполнение функций казенными и бюджетными учреждениями	011	11	01	423	99	00	001	66 733 014,58	66 658 525,29	99,9	66 733 014,58	100,0
	Региональные целевые программы	011	11	01	522	00	00		176 370,00	176 362,48	100,0	176 370,00	100,0
	Долгосрочная целевая программа Омской области «Энергосбережение и повышение энергетической эффективности в Омской области на 2010 – 2020 годы»	011	11	01	522	23	00		176 370,00	176 362,48	100,0	176 370,00	100,0
	Реализация мероприятий долгосрочных целевых программ Омской области	011	11	01	522	23	99		176 370,00	176 362,48	100,0	176 370,00	100,0
	Мероприятия в области спорта и физической культуры, туризма	011	11	01	522	23	99	097	176 370,00	176 362,48	100,0	176 370,00	100,0
	Массовый спорт	011	11	02					235 408 189,44	235 194 625,84	99,9	235 408 189,44	100,0
	Федеральные целевые программы	011	11	02	100	00	00		33 421 000,00	33 420 821,42	100,0	33 421 000,00	100,0
	Федеральная целевая программа «Развитие физической культуры и спорта в Российской Федерации на 2006 – 2015 годы»	011	11	02	100	58	00		33 421 000,00	33 420 821,42	100,0	33 421 000,00	100,0
	Подпрограмма «Развитие футбола в Российской Федерации на 2008 – 2015 годы»	011	11	02	100	58	01		8 421 000,00	8 421 000,00	100,0	8 421 000,00	100,0
	Выполнение государственных функций	011	11	02	100	58	01	016	8 421 000,00	8 421 000,00	100,0	8 421 000,00	100,0
	Расходы общепрограммного характера по федеральной целевой программе «Развитие физической культуры и спорта в Российской Федерации на 2006 – 2015 годы»	011	11	02	100	58	02		25 000 000,00	24 999 821,42	100,0	25 000 000,00	100,0
	Строительство спортивного комплекса, стадиона-площадки в г. Калачинске (физкультурно-оздоровительного комплекса второй очереди)	011	11	02	100	58	02	003	25 000 000,00	24 999 821,42	100,0	25 000 000,00	100,0
	Бюджетные инвестиции	011	11	02	100	58	02	003	25 000 000,00	24 999 821,42	100,0	25 000 000,00	100,0
	Реализация государственных функций в области физической культуры и спорта	011	11	02	487	00	00		11 850 000,00	11 850 000,00	100,0	11 850 000,00	100,0
	Приобретение оборудования для быстровозводимых физкультурно-оздоровительных комплексов	011	11	02	487	01	00		11 850 000,00	11 850 000,00	100,0	11 850 000,00	100,0
	Выполнение государственных функций	011	11	02	487	01	00	016	11 850 000,00	11 850 000,00	100,0	11 850 000,00	100,0
	Физкультурно-оздоровительная работа и спортивные мероприятия	011	11	02	512	00	00		162 345 559,44	162 132 174,42	99,9	162 345 559,44	100,0
	Мероприятия в области спорта, физической культуры и туризма	011	11	02	512	97	00		68 830 400,88	68 644 599,11	99,7	68 830 400,88	100,0
	Выполнение государственных функций	011	11	02	512	97	00	016	33 830 400,88	33 644 599,11	99,5	33 830 400,88	100,0
	Субсидии некоммерческим организациям	011	11	02	512	97	00	019	35 000 000,00	35 000 000,00	100,0	35 000 000,00	100,0
	Обеспечение деятельности подведомственных учреждений	011	11	02	512	99	00		93 515 158,56	93 487 575,31	100,0	93 515 158,56	100,0
	Выполнение функций казенными и бюджетными учреждениями	011	11	02	512	99	00	001	93 515 158,56	93 487 575,31	100,0	93 515 158,56	100,0
	Межбюджетные трансферты	011	11	02	521	00	00		17 710 000,00	17 710 000,00	100,0	17 710 000,00	100,0
	Софинансирование расходных обязательств, возникающих при выполнении полномочий органов местного самоуправления по вопросам местного значения	011	11	02	521	01	00		17 710 000,00	17 710 000,00	100,0	17 710 000,00	100,0
	Капитальный ремонт и материально-техническое оснащение объектов, находящихся в муниципальной собственности	011	11	02	521	01	18		17 710 000,00	17 710 000,00	100,0	17 710 000,00	100,0
	Фонд софинансирования	011	11	02	521	01	18	010	17 710 000,00	17 710 000,00	100,0	17 710 000,00	100,0
	Региональные целевые программы	011	11	02	522	00	00		10 081 630,00	10 081 630,00	100,0	10 081 630,00	100,0
	Долгосрочная целевая программа Омской области «Развитие физической культуры и спорта в Омской области (2010 – 2015 годы)»	011	11	02	522	05	00		10 000 000,00	10 000 000,00	100,0	10 000 000,00	100,0
	Реализация мероприятий долгосрочных целевых программ Омской области в части осуществления бюджетных инвестиций в объекты капитального строительства муниципальной собственности	011	11	02	522	05	03		10 000 000,00	10 000 000,00	100,0	10 000 000,00	100,0
	Софинансирование объектов капитального строительства муниципальной собственности	011	11	02	522	05	03	020	10 000 000,00	10 000 000,00	100,0	10 000 000,00	100,0
	Долгосрочная целевая программа Омской области «Энергосбережение и повышение энергетической эффективности в Омской области на 2010 – 2020 годы»	011	11	02	522	23	00		81 630,00	81 630,00	100,0	81 630,00	100,0
	Реализация мероприятий долгосрочных целевых программ Омской области	011	11	02	522	23	99		81 630,00	81 630,00	100,0	81 630,00	100,0
	Мероприятия в области спорта и физической культуры, туризма	011	11	02	522	23	99	097	81 630,00	81 630,00	100,0	81 630,00	100,0
	Спорт высших достижений	011	11	03					604 137 370,48	604 016 498,44	100,0	604 137 370,48	100,0
	Федеральные целевые программы	011	11	03	100	00	00		100 000 000,00	100 000 000,00	100,0	100 000 000,00	100,0
	Федеральная целевая программа «Развитие физической культуры и спорта в Российской Федерации на 2006 – 2015 годы»	011	11	03	100	58	00		100 000 000,00	100 000 000,00	100,0	100 000 000,00	100,0
	Расходы общепрограммного характера по федеральной целевой программе «Развитие физической культуры и спорта в Российской Федерации на 2006 – 2015 годы»	011	11	03	100	58	02		100 000 000,00	100 000 000,00	100,0	100 000 000,00	100,0
	Строительство Омского центра спортивной подготовки, г. Омск	011	11	03	100	58	02	003	100 000 000,00	100 000 000,00	100,0	100 000 000,00	100,0
	Бюджетные инвестиции	011	11	03	100	58	02	003	100 000 000,00	100 000 000,00	100,0	100 000 000,00	100,0
	Центры спортивной подготовки (сборные команды)	011	11	03	482	00	00		162 292 470,48	162 172 127,70	99,9	162 292 470,48	100,0

1	2	3	4	5	6			7	8	9	10	11	12
	Обеспечение деятельности подведомственных учреждений	011	11	03	482	99	00		162 292 470,48	162 172 127,70	99,9	162 292 470,48	100,0
	Выполнение функций казенными и бюджетными учреждениями	011	11	03	482	99	00	001	162 292 470,48	162 172 127,70	99,9	162 292 470,48	100,0
	Реализация государственных функций в области физической культуры и спорта	011	11	03	487	00	00		6 669 000,00	6 669 000,00	100,0	6 669 000,00	100,0
	Оказание адресной финансовой поддержки спортивным организациям, осуществляющим подготовку спортивного резерва для сборных команд Российской Федерации	011	11	03	487	02	00		6 669 000,00	6 669 000,00	100,0	6 669 000,00	100,0
	Выполнение функций казенными и бюджетными учреждениями	011	11	03	487	02	00	001	6 122 000,00	6 122 000,00	100,0	6 122 000,00	100,0
	Субсидии некоммерческим организациям	011	11	03	487	02	00	019	547 000,00	547 000,00	100,0	547 000,00	100,0
	Физкультурно-оздоровительная работа и спортивные мероприятия	011	11	03	512	00	00		108 933 900,00	108 933 900,00	100,0	108 933 900,00	100,0
	Мероприятия в области спорта, физической культуры и туризма	011	11	03	512	97	00		108 933 900,00	108 933 900,00	100,0	108 933 900,00	100,0
	Субсидии некоммерческим организациям	011	11	03	512	97	00	019	108 933 900,00	108 933 900,00	100,0	108 933 900,00	100,0
	Региональные целевые программы	011	11	03	522	00	00		226 242 000,00	226 241 470,74	100,0	226 242 000,00	100,0
	Долгосрочная целевая программа Омской области «Развитие физической культуры и спорта в Омской области (2010 – 2015 годы)»	011	11	03	522	05	00		226 000 000,00	226 000 000,00	100,0	226 000 000,00	100,0
	Строительство Омского центра спортивной подготовки, г. Омск	011	11	03	522	05	20		226 000 000,00	226 000 000,00	100,0	226 000 000,00	100,0
	Бюджетные инвестиции	011	11	03	522	05	20	003	226 000 000,00	226 000 000,00	100,0	226 000 000,00	100,0
	Долгосрочная целевая программа Омской области «Энергосбережение и повышение энергетической эффективности в Омской области на 2010 – 2020 годы»	011	11	03	522	23	00		242 000,00	241 470,74	99,8	242 000,00	100,0
	Реализация мероприятий долгосрочных целевых программ Омской области	011	11	03	522	23	99		242 000,00	241 470,74	99,8	242 000,00	100,0
	Мероприятия в области спорта и физической культуры, туризма	011	11	03	522	23	99	097	242 000,00	241 470,74	99,8	242 000,00	100,0
	Другие вопросы в области физической культуры и спорта	011	11	05					62 284 713,55	62 232 934,85	99,9	62 284 713,55	100,0
	Руководство и управление в сфере установленных функций органов государственной власти субъектов Российской Федерации	011	11	05	002	00	00		62 284 713,55	62 232 934,85	99,9	62 284 713,55	100,0
	Центральный аппарат	011	11	05	002	04	00		62 284 713,55	62 232 934,85	99,9	62 284 713,55	100,0
	Выполнение функций государственными органами	011	11	05	002	04	00	012	62 284 713,55	62 232 934,85	99,9	62 284 713,55	100,0
11	Министерство промышленной политики, транспорта и связи Омской области	012							2 334 312 920,26	2 256 966 864,77	96,7	2 334 312 920,26	100,0
	Общегосударственные вопросы	012	01	00					101 030 495,39	61 768 601,60	61,1	101 030 495,39	100,0
	Другие общегосударственные вопросы	012	01	13					101 030 495,39	61 768 601,60	61,1	101 030 495,39	100,0
	Реализация государственных функций, связанных с общегосударственным управлением	012	01	13	092	00	00		1 375 000,00	796 560,00	57,9	1 375 000,00	100,0
	Выполнение других обязательств государства	012	01	13	092	03	00		375 000,00	375 000,00	100,0	375 000,00	100,0
	Прочие расходы по обязательствам государства	012	01	13	092	03	99		375 000,00	375 000,00	100,0	375 000,00	100,0
	Выполнение государственных функций	012	01	13	092	03	99	016	375 000,00	375 000,00	100,0	375 000,00	100,0
	Программа энергосбережения и повышения энергетической эффективности на период до 2020 года	012	01	13	092	34	00		1 000 000,00	421 560,00	42,2	1 000 000,00	100,0
	Выполнение государственных функций	012	01	13	092	34	00	016	1 000 000,00	421 560,00	42,2	1 000 000,00	100,0
	Иные безвозмездные и безвозвратные перечисления	012	01	13	520	00	00		56 969 544,15	18 383 729,98	32,3	56 969 544,15	100,0
	Реализация региональных программ повышения эффективности бюджетных расходов	012	01	13	520	24	00		56 969 544,15	18 383 729,98	32,3	56 969 544,15	100,0
	Оптимизация функций государственного управления, повышения эффективности их обеспечения	012	01	13	520	24	02		56 969 544,15	18 383 729,98	32,3	56 969 544,15	100,0
	Выполнение государственных функций	012	01	13	520	24	02	016	56 969 544,15	18 383 729,98	32,3	56 969 544,15	100,0
	Региональные целевые программы	012	01	13	522	00	00		42 685 951,24	42 588 311,62	99,8	42 685 951,24	100,0
	Долгосрочная целевая программа Омской области «Электронное Правительство Омской области (2010 – 2015 годы)»	012	01	13	522	17	00		41 991 551,24	41 896 678,62	99,8	41 991 551,24	100,0
	Реализация мероприятий долгосрочных целевых программ Омской области	012	01	13	522	17	99		41 991 551,24	41 896 678,62	99,8	41 991 551,24	100,0
	Выполнение государственных функций	012	01	13	522	17	99	016	41 991 551,24	41 896 678,62	99,8	41 991 551,24	100,0
	Долгосрочная целевая программа Омской области «Развитие государственной гражданской службы Омской области (2011 – 2015 годы)»	012	01	13	522	20	00		174 400,00	174 393,00	100,0	174 400,00	100,0
	Реализация мероприятий долгосрочных целевых программ Омской области	012	01	13	522	20	99		174 400,00	174 393,00	100,0	174 400,00	100,0
	Выполнение функций государственными органами	012	01	13	522	20	99	012	174 400,00	174 393,00	100,0	174 400,00	100,0
	Долгосрочная целевая программа Омской области «Энергосбережение и повышение энергетической эффективности в Омской области на 2010 – 2020 годы»	012	01	13	522	23	00		200 000,00	198 840,00	99,4	200 000,00	100,0
	Реализация мероприятий долгосрочных целевых программ Омской области	012	01	13	522	23	99		200 000,00	198 840,00	99,4	200 000,00	100,0
	Выполнение государственных функций	012	01	13	522	23	99	016	200 000,00	198 840,00	99,4	200 000,00	100,0
	Долгосрочная целевая программа Омской области «Доступная среда» на 2011 – 2015 годы	012	01	13	522	24	00		320 000,00	318 400,00	99,5	320 000,00	100,0
	Реализация мероприятий долгосрочных целевых программ Омской области	012	01	13	522	24	99		320 000,00	318 400,00	99,5	320 000,00	100,0
	Выполнение государственных функций	012	01	13	522	24	99	016	320 000,00	318 400,00	99,5	320 000,00	100,0
	Национальная экономика	012	04	00					2 233 137 624,87	2 195 053 763,17	98,3	2 233 137 624,87	100,0
	Общеэкономические вопросы	012	04	01					69 981 329,40	69 906 802,70	99,9	69 981 329,40	100,0
	Руководство и управление в сфере установленных функций органов государственной власти субъектов Российской Федерации	012	04	01	002	00	00		69 981 329,40	69 906 802,70	99,9	69 981 329,40	100,0
	Центральный аппарат	012	04	01	002	04	00		69 981 329,40	69 906 802,70	99,9	69 981 329,40	100,0
	Выполнение функций государственными органами	012	04	01	002	04	00	012	69 981 329,40	69 906 802,70	99,9	69 981 329,40	100,0
	Водное хозяйство	012	04	06					636 270 000,00	636 270 000,00	100,0	636 270 000,00	100,0
	Бюджетные инвестиции в объекты капитального строительства, не включенные в целевые программы	012	04	06	102	00	00		335 000 000,00	335 000 000,00	100,0	335 000 000,00	100,0
	Бюджетные инвестиции в объекты капитального строительства государственной собственности субъектов Российской Федерации (объекты капитального строительства собственности муниципальных образований)	012	04	06	102	01	00		335 000 000,00	335 000 000,00	100,0	335 000 000,00	100,0
	Бюджетные инвестиции в объекты капитального строительства государственной собственности субъектов Российской Федерации	012	04	06	102	01	01		335 000 000,00	335 000 000,00	100,0	335 000 000,00	100,0
	Подготовительные работы в целях строительства Красногорского водоподъемного гидроузла на реке Иртыш	012	04	06	102	01	01	003	335 000 000,00	335 000 000,00	100,0	335 000 000,00	100,0
	Бюджетные инвестиции	012	04	06	102	01	01	003	335 000 000,00	335 000 000,00	100,0	335 000 000,00	100,0
	Региональные целевые программы	012	04	06	522	00	00		301 270 000,00	301 270 000,00	100,0	301 270 000,00	100,0
	Долгосрочная целевая программа Омской области «Строительство объектов Красногорского водоподъемного гидроузла на реке Иртыш (2010 – 2014 годы)»	012	04	06	522	18	00		301 270 000,00	301 270 000,00	100,0	301 270 000,00	100,0
	Подготовительные работы в целях строительства Красногорского водоподъемного гидроузла на реке Иртыш	012	04	06	522	18	20		301 270 000,00	301 270 000,00	100,0	301 270 000,00	100,0
	Бюджетные инвестиции	012	04	06	522	18	20	003	301 270 000,00	301 270 000,00	100,0	301 270 000,00	100,0
	Транспорт	012	04	08					1 402 072 966,20	1 366 955 470,97	97,5	1 402 072 966,20	100,0
	Водный транспорт	012	04	08	301	00	00		13 740 141,00	13 715 013,00	99,8	13 740 141,00	100,0
	Отдельные мероприятия в области речного транспорта	012	04	08	301	03	00		13 740 141,00	13 715 013,00	99,8	13 740 141,00	100,0
	Субсидии перевозчикам на возмещение недополученных доходов в связи с оказанием услуг населению по перевозке пассажиров и багажа по регулируемым тарифам речным транспортом в местном сообщении	012	04	08	301	03	05		13 740 141,00	13 715 013,00	99,8	13 740 141,00	100,0
	Субсидии юридическим лицам	012	04	08	301	03	05	006	13 740 141,00	13 715 013,00	99,8	13 740 141,00	100,0
	Автомобильный транспорт	012	04	08	303	00	00		440 142 087,20	440 127 290,00	100,0	440 142 087,20	100,0
	Субсидии перевозчикам на возмещение недополученных доходов в связи с оказанием услуг населению по перевозке пассажиров и багажа автомобильным транспортом по регулируемым тарифам	012	04	08	303	02	00		440 099 247,20	440 084 450,00	100,0	440 099 247,20	100,0
	Субсидии юридическим лицам	012	04	08	303	02	00	006	440 099 247,20	440 084 450,00	100,0	440 099 247,20	100,0
	Приобретение специальной продукции в виде бланков разрешений на осуществление деятельности по перевозке пассажиров и багажа легковым такси на территории Омской области	012	04	08	303	04	00		42 840,00	42 840,00	100,0	42 840,00	100,0
	Выполнение государственных функций	012	04	08	303	04	00	016	42 840,00	42 840,00	100,0	42 840,00	100,0
	Железнодорожный транспорт	012	04	08	305	00	00		118 100 000,00	118 099 967,00	100,0	118 100 000,00	100,0
	Государственная поддержка железнодорожного транспорта	012	04	08	305	01	00		118 100 000,00	118 099 967,00	100,0	118 100 000,00	100,0
	Субсидии перевозчикам на возмещение недополученных доходов в связи с оказанием услуг населению по перевозке пассажиров и багажа железнодорожным транспортом по регулируемым тарифам	012	04	08	305	01	05		118 100 000,00	118 099 967,00	100,0	118 100 000,00	100,0
	Субсидии юридическим лицам	012	04	08	305	01	05	006	118 100 000,00	118 099 967,00	100,0	118 100 000,00	100,0
	Региональные целевые программы	012	04	08	522	00	00		830 090 738,00	795 013 200,97	95,8	830 090 738,00	100,0
	Долгосрочная целевая программа Омской области «Развитие объектов транспортной инфраструктуры Омской области (2010 – 2016 годы)»	012	04	08	522	19	00		822 590 738,00	787 513 200,97	95,7	822 590 738,00	100,0
	Строительство первого пускового участка первой линии Омского метрополитена от станции «Красный путь» (библиотека им. А.С. Пушкина) до станции «Автовокзал» (Соборная) с электродепо	012	04	08	522	19	20		733 839 141,00	733 839 140,85	100,0	733 839 141,00	100,0
	Бюджетные инвестиции	012	04	08	522	19	20	003	733 839 141,00	733 839 140,85	100,0	733 839 141,00	100,0
	Строительство первоочередного участка первой линии Омского метрополитена от станции «Рабочая» до станции «Маршала Жукова»	012	04	08	522	19	21		44 605 000,00	44 604 985,00	100,0	44 605 000,00	100,0
	Бюджетные инвестиции	012	04	08	522	19	21	003	44 605 000,00	44 604 985,00	100,0	44 605 000,00	100,0
	Строительство аэропорта «Омск-Федоровка»	012	04	08	522	19	22		44 146 597,00	9 069 075,12	20,5	44 146 597,00	100,0
	Бюджетные инвестиции	012	04	08	522	19	22	003	44 146 597,00	9 069 075,12	20,5	44 146 597,00	100,0
	Долгосрочная целевая программа Омской области «Доступная среда» на 2011 – 2015 годы	012	04	08	522	24	00		7 500 000,00	7 500 000,00	100,0	7 500 000,00	100,0
	Реализация мероприятий долгосрочных целевых программ Омской области	012	04	08	522	24	99		7 500 000,00	7 500 000,00	100,0	7 500 000,00	100,0
	Субсидии юридическим лицам	012	04	08	522	24	99	006	7 500 000,00	7 500 000,00	100,0	7 500 000,00	100,0
	Другие вопросы в области национальной экономики	012	04	12					124 813 329,27	121 921 489,50	97,7	124 813 329,27	100,0
	Региональные целевые программы	012	04	12	522	00	00		124 813 329,27	121 921 489,50	97,7	124 813 329,27	100,0
	Долгосрочная целевая программа Омской области «Строительство объектов Красногорского водоподъемного гидроузла на реке Иртыш (2010 – 2014 годы)»	012	04	12	522	18	00		6 432 000,00	6 429 467,56	100,0	6 432 000,00	100,0
	Реализация мероприятий долгосрочных целевых программ Омской области	012	04	12	522	18	99		6 432 000,00	6 429 467,56	100,0	6 432 000,00	100,0
	Выполнение функций казенными и бюджетными учреждениями	012	04	12	522	18	99	001	6 432 000,00	6 429 467,56	100,0	6 432 000,00	100,0

1	2	3	4	5	6			7	8	9	10	11	12
	Долгосрочная целевая программа Омской области «Развитие объектов транспортной инфраструктуры Омской области (2010 – 2016 годы)»	012	04	12	522	19	00		118 381 329,27	115 492 021,94	97,6	118 381 329,27	100,0
	Реализация мероприятий долгосрочных целевых программ Омской области	012	04	12	522	19	99		118 381 329,27	115 492 021,94	97,6	118 381 329,27	100,0
	Выполнение функций казенными и бюджетными учреждениями	012	04	12	522	19	99	001	77 052 524,27	77 040 386,90	100,0	77 052 524,27	100,0
	Отдельные мероприятия в области транспорта	012	04	12	522	19	99	057	41 328 805,00	38 451 635,04	93,0	41 328 805,00	100,0
	Образование	012	07	00					144 800,00	144 500,00	99,8	144 800,00	100,0
	Профессиональная подготовка, переподготовка и повышение квалификации	012	07	05					144 800,00	144 500,00	99,8	144 800,00	100,0
	Региональные целевые программы	012	07	05	522	00	00		144 800,00	144 500,00	99,8	144 800,00	100,0
	Долгосрочная целевая программа Омской области «Развитие государственной гражданской службы Омской области (2011 – 2015 годы)»	012	07	05	522	20	00		144 800,00	144 500,00	99,8	144 800,00	100,0
	Реализация мероприятий долгосрочных целевых программ Омской области	012	07	05	522	20	99		144 800,00	144 500,00	99,8	144 800,00	100,0
	Выполнение функций государственными органами	012	07	05	522	20	99	012	144 800,00	144 500,00	99,8	144 800,00	100,0
12	Министерство сельского хозяйства и продовольствия Омской области	013							2 030 623 693,11	2 018 491 400,69	99,4	2 030 623 693,11	100,0
	Общегосударственные вопросы	013	01	00					19 242 167,52	19 242 167,52	100,0	19 242 167,52	100,0
	Другие общегосударственные вопросы	013	01	13					19 242 167,52	19 242 167,52	100,0	19 242 167,52	100,0
	Реализация государственных функций, связанных с общегосударственным управлением	013	01	13	092	00	00		19 067 767,52	19 067 767,52	100,0	19 067 767,52	100,0
	Выполнение других обязательств государства	013	01	13	092	03	00		19 067 767,52	19 067 767,52	100,0	19 067 767,52	100,0
	Прочие расходы по обязательствам государства	013	01	13	092	03	99		19 067 767,52	19 067 767,52	100,0	19 067 767,52	100,0
	Выполнение государственных функций	013	01	13	092	03	99	016	19 067 767,52	19 067 767,52	100,0	19 067 767,52	100,0
	Региональные целевые программы	013	01	13	522	00	00		174 400,00	174 400,00	100,0	174 400,00	100,0
	Долгосрочная целевая программа Омской области «Развитие государственной гражданской службы Омской области (2011 – 2015 годы)»	013	01	13	522	20	00		174 400,00	174 400,00	100,0	174 400,00	100,0
	Реализация мероприятий долгосрочных целевых программ Омской области	013	01	13	522	20	99		174 400,00	174 400,00	100,0	174 400,00	100,0
	Выполнение функций государственными органами	013	01	13	522	20	99	012	174 400,00	174 400,00	100,0	174 400,00	100,0
	Национальная экономика	013	04	00					1 665 667 625,59	1 653 560 406,67	99,3	1 665 667 625,59	100,0
	Сельское хозяйство и рыболовство	013	04	05					1 665 667 625,59	1 653 560 406,67	99,3	1 665 667 625,59	100,0
	Руководство и управление в сфере установленных функций органов государственной власти субъектов Российской Федерации	013	04	05	002	00	00		56 186 373,49	56 165 662,80	100,0	56 186 373,49	100,0
	Центральный аппарат	013	04	05	002	04	00		56 186 373,49	56 165 662,80	100,0	56 186 373,49	100,0
	Выполнение функций государственными органами	013	04	05	002	04	00	012	56 186 373,49	56 165 662,80	100,0	56 186 373,49	100,0
	Федеральные целевые программы	013	04	05	100	00	00		23 259 648,00	23 259 648,00	100,0	23 259 648,00	100,0
	Федеральная целевая программа «Социальное развитие села до 2012 года»	013	04	05	100	11	00		100 000,00	100 000,00	100,0	100 000,00	100,0
	Фонд софинансирования	013	04	05	100	11	00	010	100 000,00	100 000,00	100,0	100 000,00	100,0
	Федеральная целевая программа «Сохранение и восстановление плодородия почв земель сельскохозяйственного назначения и агроландшафтов как национального достояния России на 2006 – 2012 годы и на период до 2013 года»	013	04	05	100	60	00		23 159 648,00	23 159 648,00	100,0	23 159 648,00	100,0
	Субсидии юридическим лицам	013	04	05	100	60	00	006	23 159 648,00	23 159 648,00	100,0	23 159 648,00	100,0
	Государственная поддержка сельского хозяйства	013	04	05	260	00	00		237 532 088,89	237 532 088,89	100,0	237 532 088,89	100,0
	Субсидии на поддержку сельского хозяйства	013	04	05	260	05	00		237 532 088,89	237 532 088,89	100,0	237 532 088,89	100,0
	Субсидии юридическим лицам	013	04	05	260	05	00	006	237 532 088,89	237 532 088,89	100,0	237 532 088,89	100,0
	Государственная программа развития сельского хозяйства и регулирования рынков сельскохозяйственной продукции, сырья и продовольствия на 2008 – 2012 годы	013	04	05	267	00	00		857 236 529,52	846 825 560,84	98,8	857 236 529,52	100,0
	Государственная поддержка отраслей сельского хозяйства	013	04	05	267	05	00		857 236 529,52	846 825 560,84	98,8	857 236 529,52	100,0
	Возмещение гражданам, ведущим личное подсобное хозяйство, сельскохозяйственным потребительским кооперативам, крестьянским (фермерским) хозяйствам части затрат на уплату процентов по кредитам, полученным в российских кредитных организациях, и займам, полученным в сельскохозяйственных кредитных потребительских кооперативах в 2005 – 2011 годах на срок до 8 лет	013	04	05	267	05	01		124 229 558,17	117 277 929,12	94,4	124 229 558,17	100,0
	Субсидии юридическим лицам	013	04	05	267	05	01	006	71 602 270,73	64 650 641,68	90,3	71 602 270,73	100,0
	Фонд компенсаций	013	04	05	267	05	01	009	52 627 287,44	52 627 287,44	100,0	52 627 287,44	100,0
	Поддержка элитного семеноводства	013	04	05	267	05	03		31 000 000,00	27 978 060,78	90,3	31 000 000,00	100,0
	Субсидии юридическим лицам	013	04	05	267	05	03	006	31 000 000,00	27 978 060,78	90,3	31 000 000,00	100,0
	Поддержка производства льна и конопли	013	04	05	267	05	05		14 842 000,00	14 842 000,00	100,0	14 842 000,00	100,0
	Субсидии юридическим лицам	013	04	05	267	05	05	006	14 842 000,00	14 842 000,00	100,0	14 842 000,00	100,0
	Закладка и уход за многолетними насаждениями	013	04	05	267	05	06		345 000,00	345 000,00	100,0	345 000,00	100,0
	Субсидии юридическим лицам	013	04	05	267	05	06	006	345 000,00	345 000,00	100,0	345 000,00	100,0
	Компенсация части затрат по страхованию урожая сельскохозяйственных культур, урожая многолетних насаждений и посадок многолетних насаждений	013	04	05	267	05	07		77 134 400,00	76 696 999,59	99,4	77 134 400,00	100,0
	Субсидии юридическим лицам	013	04	05	267	05	07	006	77 134 400,00	76 696 999,59	99,4	77 134 400,00	100,0
	Поддержка племенного животноводства	013	04	05	267	05	09		74 415 000,00	74 415 000,00	100,0	74 415 000,00	100,0
	Субсидии юридическим лицам	013	04	05	267	05	09	006	74 415 000,00	74 415 000,00	100,0	74 415 000,00	100,0
	Возмещение сельскохозяйственным товаропроизводителям (кроме личных подсобных хозяйств и сельскохозяйственных потребительских кооперативов), организациям агропромышленного комплекса независимо от их организационно-правовых форм, крестьянским (фермерским) хозяйствам и организациям потребительской кооперации части затрат на уплату процентов по кредитам, полученным в российских кредитных организациях, и займам, полученным в сельскохозяйственных кредитных потребительских кооперативах в 2008 – 2011 годах на срок до 1 года	013	04	05	267	05	10		134 688 443,19	134 688 443,19	100,0	134 688 443,19	100,0
	Субсидии юридическим лицам	013	04	05	267	05	10	006	134 688 443,19	134 688 443,19	100,0	134 688 443,19	100,0
	Компенсация части затрат на приобретение средств химической защиты растений	013	04	05	267	05	11		26 627 000,00	26 627 000,00	100,0	26 627 000,00	100,0
	Субсидии юридическим лицам	013	04	05	267	05	11	006	26 627 000,00	26 627 000,00	100,0	26 627 000,00	100,0
	Возмещение сельскохозяйственным товаропроизводителям, организациям агропромышленного комплекса независимо от их организационно-правовых форм и крестьянским (фермерским) хозяйствам, сельскохозяйственным потребительским кооперативам части затрат на уплату процентов по инвестиционным кредитам, полученным в российских кредитных организациях, и займам, полученным в сельскохозяйственных кредитных потребительских кооперативах в 2004 – 2011 годах на срок от 2 до 10 лет	013	04	05	267	05	13		215 078 328,16	215 078 328,16	100,0	215 078 328,16	100,0
	Субсидии юридическим лицам	013	04	05	267	05	13	006	215 078 328,16	215 078 328,16	100,0	215 078 328,16	100,0
	Поддержка экономически значимых региональных программ	013	04	05	267	05	14		158 876 800,00	158 876 800,00	100,0	158 876 800,00	100,0
	Субсидии юридическим лицам	013	04	05	267	05	14	006	158 876 800,00	158 876 800,00	100,0	158 876 800,00	100,0
	Учреждения, обеспечивающие выполнение отдельных функций в сфере национальной экономики	013	04	05	310	00	00		13 570 220,00	13 570 218,58	100,0	13 570 220,00	100,0
	Обеспечение деятельности подведомственных учреждений	013	04	05	310	99	00		13 570 220,00	13 570 218,58	100,0	13 570 220,00	100,0
	Выполнение функций казенными и бюджетными учреждениями	013	04	05	310	99	00	001	13 570 220,00	13 570 218,58	100,0	13 570 220,00	100,0
	Государственные архивные учреждения	013	04	05	445	00	00		169 759,64	169 759,64	100,0	169 759,64	100,0
	Обеспечение деятельности подведомственных учреждений	013	04	05	445	99	00		169 759,64	169 759,64	100,0	169 759,64	100,0
	Выполнение функций казенными и бюджетными учреждениями	013	04	05	445	99	00	001	169 759,64	169 759,64	100,0	169 759,64	100,0
	Региональные целевые программы	013	04	05	522	00	00		477 713 006,05	476 037 467,92	99,6	477 713 006,05	100,0
	Долгосрочная целевая программа Омской области «Развитие сельского хозяйства и регулирование рынков сельскохозяйственной продукции, сырья и продовольствия Омской области (2010 – 2014 годы)»	013	04	05	522	14	00		477 713 006,05	476 037 467,92	99,6	477 713 006,05	100,0
	Реализация мероприятий долгосрочных целевых программ Омской области, не требующих капитальных затрат	013	04	05	522	14	01		132 861 900,00	132 861 900,00	100,0	132 861 900,00	100,0
	Фонд софинансирования	013	04	05	522	14	01	010	132 861 900,00	132 861 900,00	100,0	132 861 900,00	100,0
	Возмещение части затрат личным подсобным хозяйствам на уплату процентов по кредитам, полученным в российских кредитных организациях, и займам, полученным в сельскохозяйственных кредитных потребительских кооперативах	013	04	05	522	14	04		4 659 286,19	4 659 286,19	100,0	4 659 286,19	100,0
	Фонд компенсаций	013	04	05	522	14	04	009	4 659 286,19	4 659 286,19	100,0	4 659 286,19	100,0
	Реализация мероприятий долгосрочных целевых программ Омской области	013	04	05	522	14	99		340 191 819,86	338 516 281,73	99,5	340 191 819,86	100,0
	Субсидии юридическим лицам	013	04	05	522	14	99	006	310 855 733,92	310 634 750,58	99,9	310 855 733,92	100,0
	Субсидии некоммерческим организациям	013	04	05	522	14	99	019	578 000,00			578 000,00	100,0
	Мероприятия в области сельскохозяйственного производства	013	04	05	522	14	99	342	28 758 085,94	27 881 531,15	97,0	28 758 085,94	100,0
	Жилищно-коммунальное хозяйство	013	05	00					152 000 000,00	152 000 000,00	100,0	152 000 000,00	100,0
	Коммунальное хозяйство	013	05	02					151 000 000,00	151 000 000,00	100,0	151 000 000,00	100,0
	Федеральные целевые программы	013	05	02	100	00	00		151 000 000,00	151 000 000,00	100,0	151 000 000,00	100,0
	Федеральная целевая программа «Социальное развитие села до 2012 года»	013	05	02	100	11	00		151 000 000,00	151 000 000,00	100,0	151 000 000,00	100,0
	Софинансирование объектов капитального строительства муниципальной собственности	013	05	02	100	11	00	020	151 000 000,00	151 000 000,00	100,0	151 000 000,00	100,0
	Благоустройство	013	05	03					1 000 000,00	1 000 000,00	100,0	1 000 000,00	100,0
	Региональные целевые программы	013	05	03	522	00	00		1 000 000,00	1 000 000,00	100,0	1 000 000,00	100,0
	Долгосрочная целевая программа Омской области «Развитие сельского хозяйства и регулирование рынков сельскохозяйственной продукции, сырья и продовольствия Омской области (2010 – 2014 годы)»	013	05	03	522	14	00		1 000 000,00	1 000 000,00	100,0	1 000 000,00	100,0
	Реализация мероприятий долгосрочных целевых программ Омской области в части осуществления бюджетных инвестиций в объекты капитального строительства муниципальной собственности	013	05	03	522	14	03		1 000 000,00	1 000 000,00	100,0	1 000 000,00	100,0
	Софинансирование объектов капитального строительства муниципальной собственности	013	05	03	522	14	03	020	1 000 000,00	1 000 000,00	100,0	1 000 000,00	100,0
	Охрана окружающей среды	013	06	00					240 000,00	215 000,00	89,6	240 000,00	100,0
	Охрана объектов растительного и животного мира и среды их обитания	013	06	03					240 000,00	215 000,00	89,6	240 000,00	100,0
	Региональные целевые программы	013	06	03	522	00	00		240 000,00	215 000,00	89,6	240 000,00	100,0
	Долгосрочная целевая программа Омской области «Об охране окружающей среды в Омской области (2010 – 2015 годы)»	013	06	03	522	13	00		240 000,00	215 000,00	89,6	240 000,00	100,0
	Реализация мероприятий долгосрочных целевых программ Омской области	013	06	03	522	13	99		240 000,00	215 000,00	89,6	240 000,00	100,0
	Природоохранные мероприятия	013	06	03	522	13	99	443	240 000,00	215 000,00	89,6	240 000,00	100,0

1	2	3	4	5	6			7	8	9	10	11	12
	Образование	013	07	00					81 300 000,00	81 299 926,50	100,0	81 300 000,00	100,0
	Общее образование	013	07	02					81 200 000,00	81 200 000,00	100,0	81 200 000,00	100,0
	Федеральные целевые программы	013	07	02	100	00	00		81 200 000,00	81 200 000,00	100,0	81 200 000,00	100,0
	Федеральная целевая программа «Социальное развитие села до 2012 года»	013	07	02	100	11	00		81 200 000,00	81 200 000,00	100,0	81 200 000,00	100,0
	Софинансирование объектов капитального строительства муниципальной собственности	013	07	02	100	11	00	020	81 200 000,00	81 200 000,00	100,0	81 200 000,00	100,0
	Профессиональная подготовка, переподготовка и повышение квалификации	013	07	05					100 000,00	99 926,50	99,9	100 000,00	100,0
	Региональные целевые программы	013	07	05	522	00	00		100 000,00	99 926,50	99,9	100 000,00	100,0
	Долгосрочная целевая программа Омской области «Развитие государственной гражданской службы Омской области (2011 – 2015 годы)»	013	07	05	522	20	00		100 000,00	99 926,50	99,9	100 000,00	100,0
	Реализация мероприятий долгосрочных целевых программ Омской области	013	07	05	522	20	99		100 000,00	99 926,50	99,9	100 000,00	100,0
	Выполнение функций государственными органами	013	07	05	522	20	99	012	100 000,00	99 926,50	99,9	100 000,00	100,0
	Здравоохранение	013	09	00					4 603 200,00	4 603 200,00	100,0	4 603 200,00	100,0
	Амбулаторная помощь	013	09	02					4 603 200,00	4 603 200,00	100,0	4 603 200,00	100,0
	Федеральные целевые программы	013	09	02	100	00	00		4 603 200,00	4 603 200,00	100,0	4 603 200,00	100,0
	Федеральная целевая программа «Социальное развитие села до 2012 года»	013	09	02	100	11	00		4 603 200,00	4 603 200,00	100,0	4 603 200,00	100,0
	Софинансирование объектов капитального строительства муниципальной собственности	013	09	02	100	11	00	020	4 603 200,00	4 603 200,00	100,0	4 603 200,00	100,0
	Социальная политика	013	10	00					106 517 700,00	106 517 700,00	100,0	106 517 700,00	100,0
	Социальное обеспечение населения	013	10	03					106 517 700,00	106 517 700,00	100,0	106 517 700,00	100,0
	Федеральные целевые программы	013	10	03	100	00	00		100 812 700,00	100 812 700,00	100,0	100 812 700,00	100,0
	Федеральная целевая программа «Социальное развитие села до 2012 года»	013	10	03	100	11	00		100 812 700,00	100 812 700,00	100,0	100 812 700,00	100,0
	Социальные выплаты	013	10	03	100	11	00	005	100 812 700,00	100 812 700,00	100,0	100 812 700,00	100,0
	Региональные целевые программы	013	10	03	522	00	00		5 705 000,00	5 705 000,00	100,0	5 705 000,00	100,0
	Долгосрочная целевая программа Омской области «Развитие сельского хозяйства и регулирование рынков сельскохозяйственной продукции, сырья и продовольствия Омской области (2010 – 2014 годы)»	013	10	03	522	14	00		5 705 000,00	5 705 000,00	100,0	5 705 000,00	100,0
	Выплата единовременного подъемного пособия молодым специалистам, окончившим учреждения высшего и среднего профессионального образования и принятым на работу в сельскохозяйственные организации, крестьянско-фермерские хозяйства, учреждения ветеринарии, финансируемые из областного бюджета, сельскохозяйственные потребительские кооперативы Омской области (за исключением находящихся в городе Омске)	013	10	03	522	14	06		5 705 000,00	5 705 000,00	100,0	5 705 000,00	100,0
	Публичные нормативные обязательства	013	10	03	522	14	06	002	5 705 000,00	5 705 000,00	100,0	5 705 000,00	100,0
	Межбюджетные трансферты общего характера бюджетам субъектов Российской Федерации и муниципальных образований	013	14	00					1 053 000,00	1 053 000,00	100,0	1 053 000,00	100,0
	Прочие межбюджетные трансферты общего характера	013	14	03					1 053 000,00	1 053 000,00	100,0	1 053 000,00	100,0
	Межбюджетные трансферты	013	14	03	521	00	00		1 053 000,00	1 053 000,00	100,0	1 053 000,00	100,0
	Иные межбюджетные трансферты бюджетам бюджетной системы	013	14	03	521	03	00		1 053 000,00	1 053 000,00	100,0	1 053 000,00	100,0
	Поощрение администраций муниципальных районов, сельских и городских поселений Омской области за лучшие условия, созданные для развития личных подсобных хозяйств и организации закупок излишков сельскохозяйственной продукции у населения	013	14	03	521	03	01		1 053 000,00	1 053 000,00	100,0	1 053 000,00	100,0
	Иные межбюджетные трансферты	013	14	03	521	03	01	017	1 053 000,00	1 053 000,00	100,0	1 053 000,00	100,0
13	Министерство строительства и жилищно-коммунального комплекса Омской области	014							7 783 133 335,86	7 771 395 275,86	99,8	7 815 186 553,86	100,4
	Общегосударственные вопросы	014	01	00					6 869 379,46	6 867 509,11	100,0	6 869 379,46	100,0
	Другие общегосударственные вопросы	014	01	13					6 869 379,46	6 867 509,11	100,0	6 869 379,46	100,0
	Реализация государственной политики в области приватизации и управления государственной собственностью	014	01	13	090	00	00		187 100,00	185 260,65	99,0	187 100,00	100,0
	Оценка недвижимости, признание прав и регулирование отношений по государственной собственности	014	01	13	090	02	00		187 100,00	185 260,65	99,0	187 100,00	100,0
	Выполнение государственных функций	014	01	13	090	02	00	016	187 100,00	185 260,65	99,0	187 100,00	100,0
	Реализация государственных функций, связанных с общегосударственным управлением	014	01	13	092	00	00		6 532 379,46	6 532 379,46	100,0	6 532 379,46	100,0
	Выполнение других обязательств государства	014	01	13	092	03	00		6 532 379,46	6 532 379,46	100,0	6 532 379,46	100,0
	Прочие расходы по обязательствам государства	014	01	13	092	03	99		6 532 379,46	6 532 379,46	100,0	6 532 379,46	100,0
	Выполнение государственных функций	014	01	13	092	03	99	016	6 532 379,46	6 532 379,46	100,0	6 532 379,46	100,0
	Региональные целевые программы	014	01	13	522	00	00		149 900,00	149 869,00	100,0	149 900,00	100,0
	Долгосрочная целевая программа Омской области «Развитие государственной гражданской службы Омской области (2011 – 2015 годы)»	014	01	13	522	20	00		149 900,00	149 869,00	100,0	149 900,00	100,0
	Реализация мероприятий долгосрочных целевых программ Омской области	014	01	13	522	20	99		149 900,00	149 869,00	100,0	149 900,00	100,0
	Выполнение функций государственными органами	014	01	13	522	20	99	012	149 900,00	149 869,00	100,0	149 900,00	100,0
	Национальная экономика	014	04	00					1 869 349 981,06	1 862 766 607,94	99,6	1 874 402 601,06	100,3
	Дорожное хозяйство (дорожные фонды)	014	04	09					1 803 809 298,63	1 802 238 139,22	99,9	1 808 861 918,63	100,3
	Резервные фонды	014	04	09	070	00	00			5 052 620,00		5 052 620,00	
	Резервный фонд Правительства Омской области	014	04	09	070	04	00			5 052 620,00		5 052 620,00	
	Отдельные мероприятия в области дорожного хозяйства	014	04	09	070	04	00	365		5 052 620,00		5 052 620,00	
	Федеральные целевые программы	014	04	09	100	00	00		156 320 900,00	150 104 300,00	96,0	156 320 900,00	100,0
	Федеральная целевая программа «Развитие транспортной системы России (2010 – 2015 годы)»	014	04	09	100	81	00		156 320 900,00	150 104 300,00	96,0	156 320 900,00	100,0
	Подпрограмма «Автомобильные дороги»	014	04	09	100	81	03		156 320 900,00	150 104 300,00	96,0	156 320 900,00	100,0
	Софинансирование объектов капитального строительства муниципальной собственности	014	04	09	100	81	03	020	156 320 900,00	150 104 300,00	96,0	156 320 900,00	100,0
	Учреждения, обеспечивающие выполнение отдельных функций в сфере национальной экономики	014	04	09	310	00	00		297 538 815,53	297 423 778,61	100,0	297 538 815,53	100,0
	Обеспечение деятельности подведомственных учреждений	014	04	09	310	99	00		297 538 815,53	297 423 778,61	100,0	297 538 815,53	100,0
	Выполнение функций казенными и бюджетными учреждениями	014	04	09	310	99	00	001	297 538 815,53	297 423 778,61	100,0	297 538 815,53	100,0
	Дорожное хозяйство	014	04	09	315	00	00		292 002 000,00	291 709 997,14	99,9	292 002 000,00	100,0
	Поддержка дорожного хозяйства	014	04	09	315	02	00		292 002 000,00	291 709 997,14	99,9	292 002 000,00	100,0
	Капитальный ремонт и ремонт автомобильных дорог общего пользования административных центров субъектов Российской Федерации и административных центров муниципальных районов Московской и Ленинградской областей	014	04	09	315	02	06		292 002 000,00	291 709 997,14	99,9	292 002 000,00	100,0
	Фонд софинансирования	014	04	09	315	02	06	010	292 002 000,00	291 709 997,14	99,9	292 002 000,00	100,0
	Региональные целевые программы	014	04	09	522	00	00		1 057 947 583,10	1 057 947 443,47	100,0	1 057 947 583,10	100,0
	Долгосрочная целевая программа Омской области «Модернизация и развитие автомобильных дорог Омской области (2010 – 2025 годы)»	014	04	09	522	11	00		1 057 947 583,10	1 057 947 443,47	100,0	1 057 947 583,10	100,0
	Реализация мероприятий долгосрочных целевых программ Омской области в части расходов на капитальный ремонт и материально-техническое оснащение объектов, находящихся в муниципальной собственности	014	04	09	522	11	02		9 500 000,00	9 499 894,00	100,0	9 500 000,00	100,0
	Фонд софинансирования	014	04	09	522	11	02	010	9 500 000,00	9 499 894,00	100,0	9 500 000,00	100,0
	Строительство автомобильной дороги «Петровка – Калиновка» – Трусовка в Омском муниципальном районе Омской области	014	04	09	522	11	20		69 129 649,73	69 129 649,48	100,0	69 129 649,73	100,0
	Бюджетные инвестиции	014	04	09	522	11	20	003	69 129 649,73	69 129 649,48	100,0	69 129 649,73	100,0
	Строительство мостового перехода через реку Большая Бича на автомобильной дороге Усть-Ишим – Малая Бича в Усть-Ишимском муниципальном районе Омской области	014	04	09	522	11	21		18 018 164,00	18 018 163,98	100,0	18 018 164,00	100,0
	Бюджетные инвестиции	014	04	09	522	11	21	003	18 018 164,00	18 018 163,98	100,0	18 018 164,00	100,0
	Строительство окружной дороги г. Омска, участок Федоровка – Александровка	014	04	09	522	11	22		40 711 649,21	40 711 649,21	100,0	40 711 649,21	100,0
	Бюджетные инвестиции	014	04	09	522	11	22	003	40 711 649,21	40 711 649,21	100,0	40 711 649,21	100,0
	Строительство автомобильной дороги Тобольск – Тара – Томск, участок Ярково – Ураш в Тевризском муниципальном районе Омской области	014	04	09	522	11	23		68 200,00	68 200,00	100,0	68 200,00	100,0
	Бюджетные инвестиции	014	04	09	522	11	23	003	68 200,00	68 200,00	100,0	68 200,00	100,0
	Строительство автомобильной дороги Тобольск – Тара – Томск, участок Ураш – Комаровка в Тевризском муниципальном районе Омской области	014	04	09	522	11	24		281 900,00	281 887,64	100,0	281 900,00	100,0
	Бюджетные инвестиции	014	04	09	522	11	24	003	281 900,00	281 887,64	100,0	281 900,00	100,0
	Строительство мостового перехода через реку Ибейка на автомобильной дороге Омск – Тара в Тарском муниципальном районе Омской области	014	04	09	522	11	25		59 631,86	59 631,86	100,0	59 631,86	100,0
	Бюджетные инвестиции	014	04	09	522	11	25	003	59 631,86	59 631,86	100,0	59 631,86	100,0
	Строительство автомобильной дороги Тобольск – Тара – Томск, участок Самсоново – Екатерининское в Тарском муниципальном районе Омской области	014	04	09	522	11	26		45 430,00	45 430,00	100,0	45 430,00	100,0
	Бюджетные инвестиции	014	04	09	522	11	26	003	45 430,00	45 430,00	100,0	45 430,00	100,0
	Строительство автомобильной дороги Тобольск – Тара – Томск, участок Тара – Седельниково, левобережный и правобережный подходы к мостовому переходу через реку Иртыш у с. Самсоново в Тарском муниципальном районе Омской области	014	04	09	522	11	27		98 099,00	98 099,00	100,0	98 099,00	100,0
	Бюджетные инвестиции	014	04	09	522	11	27	003	98 099,00	98 099,00	100,0	98 099,00	100,0
	Реконструкция подъезда к промышленной зоне Северо-Западного промузла в г. Омске	014	04	09	522	11	28		298 300,00	298 300,00	100,0	298 300,00	100,0
	Бюджетные инвестиции	014	04	09	522	11	28	003	298 300,00	298 300,00	100,0	298 300,00	100,0
	Строительство автомобильной дороги Петровка – Калиновка в Омском муниципальном районе Омской области	014	04	09	522	11	29		64 900 000,00	64 900 000,00	100,0	64 900 000,00	100,0
	Бюджетные инвестиции	014	04	09	522	11	29	003	64 900 000,00	64 900 000,00	100,0	64 900 000,00	100,0
	Реализация мероприятий долгосрочных целевых программ Омской области	014	04	09	522	11	99		854 836 559,30	854 836 538,30	100,0	854 836 559,30	100,0
	Субсидии юридическим лицам	014	04	09	522	11	99	006	28 745 000,00	28 744 979,00	100,0	28 745 000,00	100,0
	Отдельные мероприятия в области дорожного хозяйства	014	04	09	522	11	99	365	826 091 559,30	826 091 559,30	100,0	826 091 559,30	100,0

1	2	3	4	5	6			7	8	9	10	11	12
	Другие вопросы в области национальной экономики	014	04	12					65 540 682,43	60 528 468,72	92,4	65 540 682,43	100,0
	Учреждения, обеспечивающие выполнение отдельных функций в сфере национальной экономики	014	04	12	310	00	00		40 358 324,43	40 346 110,72	100,0	40 358 324,43	100,0
	Обеспечение деятельности подведомственных учреждений	014	04	12	310	99	00		40 358 324,43	40 346 110,72	100,0	40 358 324,43	100,0
	Выполнение функций казенными и бюджетными учреждениями	014	04	12	310	99	00	001	40 358 324,43	40 346 110,72	100,0	40 358 324,43	100,0
	Региональные целевые программы	014	04	12	522	00	00		25 182 358,00	20 182 358,00	80,1	25 182 358,00	100,0
	Долгосрочная целевая программа Омской области «Чистая вода (2010 – 2015 годы)»	014	04	12	522	04	00		5 000 000,00			5 000 000,00	100,0
	Реализация мероприятий долгосрочных целевых программ Омской области	014	04	12	522	04	99		5 000 000,00			5 000 000,00	100,0
	Мероприятия в области национальной экономики	014	04	12	522	04	99	096	5 000 000,00			5 000 000,00	100,0
	Долгосрочная целевая программа Омской области «Развитие жилищного строительства на территории Омской области (2011 – 2015 годы)»	014	04	12	522	26	00		20 182 358,00	20 182 358,00	100,0	20 182 358,00	100,0
	Реализация мероприятий долгосрочных целевых программ Омской области, не требующих капитальных затрат	014	04	12	522	26	01		20 182 358,00	20 182 358,00	100,0	20 182 358,00	100,0
	Фонд софинансирования	014	04	12	522	26	01	010	20 182 358,00	20 182 358,00	100,0	20 182 358,00	100,0
	Жилищно-коммунальное хозяйство	014	05	00					1 704 842 482,30	1 706 677 314,37	100,1	1 727 118 580,30	101,3
	Жилищное хозяйство	014	05	01					989 355 839,22	1 004 084 687,61	101,5	1 006 631 937,22	101,7
	Резервные фонды	014	05	01	070	00	00			17 276 097,72		17 276 098,00	
	Резервный фонд Правительства Омской области	014	05	01	070	04	00			17 276 097,72		17 276 098,00	
	Иные межбюджетные трансферты	014	05	01	070	04	00	017		76 000,00		76 000,00	
	Мероприятия в области жилищно-коммунального хозяйства	014	05	01	070	04	00	327		17 200 097,72		17 200 098,00	
	Реализация государственных функций, связанных с общегосударственным управлением	014	05	01	092	00	00		1 000 000,00			1 000 000,00	100,0
	Программа энергосбережения и повышения энергетической эффективности на период до 2020 года	014	05	01	092	34	00		1 000 000,00			1 000 000,00	100,0
	Мероприятия в области жилищно-коммунального хозяйства	014	05	01	092	34	00	327	1 000 000,00			1 000 000,00	100,0
	Обеспечение мероприятий по капитальному ремонту многоквартирных домов и переселению граждан из аварийного жилищного фонда	014	05	01	098	00	00		696 412 121,72	696 412 121,72	100,0	696 412 121,72	100,0
	Обеспечение мероприятий по капитальному ремонту многоквартирных домов и переселению граждан из аварийного жилищного фонда за счет средств, поступивших от государственной корпорации «Фонд содействия реформированию жилищно-коммунального хозяйства»	014	05	01	098	01	00		516 128 972,42	516 128 972,42	100,0	516 128 972,42	100,0
	Обеспечение мероприятий по капитальному ремонту многоквартирных домов	014	05	01	098	01	01		145 732 627,00	145 732 627,00	100,0	145 732 627,00	100,0
	Фонд софинансирования	014	05	01	098	01	01	010	145 732 627,00	145 732 627,00	100,0	145 732 627,00	100,0
	Обеспечение мероприятий по переселению граждан из аварийного жилищного фонда с учетом необходимости развития малоэтажного жилищного строительства	014	05	01	098	01	04		370 396 345,42	370 396 345,42	100,0	370 396 345,42	100,0
	Фонд софинансирования	014	05	01	098	01	04	010	370 396 345,42	370 396 345,42	100,0	370 396 345,42	100,0
	Обеспечение мероприятий по капитальному ремонту многоквартирных домов и переселению граждан из аварийного жилищного фонда за счет средств бюджетов	014	05	01	098	02	00		180 283 149,30	180 283 149,30	100,0	180 283 149,30	100,0
	Обеспечение мероприятий по капитальному ремонту многоквартирных домов	014	05	01	098	02	01		40 000 000,00	40 000 000,00	100,0	40 000 000,00	100,0
	Фонд софинансирования	014	05	01	098	02	01	010	40 000 000,00	40 000 000,00	100,0	40 000 000,00	100,0
	Обеспечение мероприятий по переселению граждан из аварийного жилищного фонда с учетом необходимости развития малоэтажного жилищного строительства	014	05	01	098	02	04		140 283 149,30	140 283 149,30	100,0	140 283 149,30	100,0
	Фонд софинансирования	014	05	01	098	02	04	010	140 283 149,30	140 283 149,30	100,0	140 283 149,30	100,0
	Отдельные мероприятия в области жилищного хозяйства	014	05	01	390	00	00		6 201 400,00	5 798 143,67	93,5	6 201 400,00	100,0
	Капитальный ремонт государственного жилищного фонда	014	05	01	390	01	00		6 201 400,00	5 798 143,67	93,5	6 201 400,00	100,0
	Выполнение государственных функций	014	05	01	390	01	00	016	6 201 400,00	5 798 143,67	93,5	6 201 400,00	100,0
	Региональные целевые программы	014	05	01	522	00	00		285 742 317,50	284 598 324,50	99,6	285 742 317,50	100,0
	Долгосрочная целевая программа Омской области «Энергосбережение и повышение энергетической эффективности в Омской области на 2010 – 2020 годы»	014	05	01	522	23	00		9 806 260,00	9 806 260,00	100,0	9 806 260,00	100,0
	Реализация мероприятий долгосрочных целевых программ Омской области, не требующих капитальных затрат	014	05	01	522	23	01		8 637 400,00	8 637 400,00	100,0	8 637 400,00	100,0
	Фонд софинансирования	014	05	01	522	23	01	010	8 637 400,00	8 637 400,00	100,0	8 637 400,00	100,0
	Реализация мероприятий долгосрочных целевых программ Омской области	014	05	01	522	23	99		1 168 860,00	1 168 860,00	100,0	1 168 860,00	100,0
	Мероприятия в области жилищно-коммунального хозяйства	014	05	01	522	23	99	327	1 168 860,00	1 168 860,00	100,0	1 168 860,00	100,0
	Долгосрочная целевая программа Омской области «Развитие жилищного строительства на территории Омской области (2011 – 2015 годы)»	014	05	01	522	26	00		275 936 057,50	274 792 064,50	99,6	275 936 057,50	100,0
	Реализация мероприятий долгосрочных целевых программ Омской области в части осуществления бюджетных инвестиций в объекты капитального строительства муниципальной собственности	014	05	01	522	26	03		275 936 057,50	274 792 064,50	99,6	275 936 057,50	100,0
	Софинансирование объектов капитального строительства муниципальной собственности	014	05	01	522	26	03	020	275 936 057,50	274 792 064,50	99,6	275 936 057,50	100,0
	Коммунальное хозяйство	014	05	02					50 950 929,47	50 949 388,12	100,0	55 950 929,47	109,8
	Резервные фонды	014	05	02	070	00	00			5 000 000,00		5 000 000,00	
	Резервный фонд Правительства Омской области	014	05	02	070	04	00			5 000 000,00		5 000 000,00	
	Иные межбюджетные трансферты	014	05	02	070	04	00	017		5 000 000,00		5 000 000,00	
	Региональные целевые программы	014	05	02	522	00	00		50 950 929,47	45 949 388,12	90,2	50 950 929,47	100,0
	Долгосрочная целевая программа Омской области «Чистая вода (2010 – 2015 годы)»	014	05	02	522	04	00		11 503 000,00	6 501 458,65	56,5	11 503 000,00	100,0
	Реализация мероприятий долгосрочных целевых программ Омской области в части осуществления бюджетных инвестиций в объекты капитального строительства муниципальной собственности	014	05	02	522	04	03		6 503 000,00	6 501 458,65	100,0	6 503 000,00	100,0
	Софинансирование объектов капитального строительства муниципальной собственности	014	05	02	522	04	03	020	6 503 000,00	6 501 458,65	100,0	6 503 000,00	100,0
	Строительство Горьковского группового водопровода	014	05	02	522	04	30		5 000 000,00			5 000 000,00	100,0
	Бюджетные инвестиции	014	05	02	522	04	30	003	5 000 000,00			5 000 000,00	100,0
	Долгосрочная целевая программа Омской области «Развитие жилищного строительства на территории Омской области (2011 – 2015 годы)»	014	05	02	522	26	00		39 447 929,47	39 447 929,47	100,0	39 447 929,47	100,0
	Реализация мероприятий долгосрочных целевых программ Омской области в части осуществления бюджетных инвестиций в объекты капитального строительства муниципальной собственности	014	05	02	522	26	03		39 447 929,47	39 447 929,47	100,0	39 447 929,47	100,0
	Софинансирование объектов капитального строительства муниципальной собственности	014	05	02	522	26	03	020	39 447 929,47	39 447 929,47	100,0	39 447 929,47	100,0
	Благоустройство	014	05	03					584 012 000,00	571 377 176,97	97,8	584 012 000,00	100,0
	Иные безвозмездные и безвозвратные перечисления	014	05	03	520	00	00		584 012 000,00	571 377 176,97	97,8	584 012 000,00	100,0
	Капитальный ремонт и ремонт дворовых территорий многоквартирных домов, проездов к дворовым территориям многоквартирных домов административных центров субъектов Российской Федерации и административных центров муниципальных районов Московской и Ленинградской областей	014	05	03	520	27	00		584 012 000,00	571 377 176,97	97,8	584 012 000,00	100,0
	Фонд софинансирования	014	05	03	520	27	00	010	584 012 000,00	571 377 176,97	97,8	584 012 000,00	100,0
	Другие вопросы в области жилищно-коммунального хозяйства	014	05	05					80 523 713,61	80 266 061,67	99,7	80 523 713,61	100,0
	Руководство и управление в сфере установленных функций органов государственной власти субъектов Российской Федерации	014	05	05	002	00	00		74 715 888,90	74 466 174,78	99,7	74 715 888,90	100,0
	Центральный аппарат	014	05	05	002	04	00		74 715 888,90	74 466 174,78	99,7	74 715 888,90	100,0
	Выполнение функций государственными органами	014	05	05	002	04	00	012	74 715 888,90	74 466 174,78	99,7	74 715 888,90	100,0
	Учреждения, обеспечивающие предоставление услуг в сфере жилищно-коммунального хозяйства	014	05	05	391	00	00		5 007 824,71	5 005 386,89	100,0	5 007 824,71	100,0
	Обеспечение деятельности подведомственных учреждений	014	05	05	391	99	00		5 007 824,71	5 005 386,89	100,0	5 007 824,71	100,0
	Выполнение функций казенными и бюджетными учреждениями	014	05	05	391	99	00	001	5 007 824,71	5 005 386,89	100,0	5 007 824,71	100,0
	Региональные целевые программы	014	05	05	522	00	00		800 000,00	794 500,00	99,3	800 000,00	100,0
	Долгосрочная целевая программа Омской области «Электронное Правительство Омской области (2010 – 2015 годы)»	014	05	05	522	17	00		600 000,00	595 000,00	99,2	600 000,00	100,0
	Реализация мероприятий долгосрочных целевых программ Омской области	014	05	05	522	17	99		600 000,00	595 000,00	99,2	600 000,00	100,0
	Выполнение государственных функций	014	05	05	522	17	99	016	600 000,00	595 000,00	99,2	600 000,00	100,0
	Долгосрочная целевая программа Омской области «Развитие жилищного строительства на территории Омской области (2011 – 2015 годы)»	014	05	05	522	26	00		200 000,00	199 500,00	99,8	200 000,00	100,0
	Реализация мероприятий долгосрочных целевых программ Омской области	014	05	05	522	26	99		200 000,00	199 500,00	99,8	200 000,00	100,0
	Мероприятия в области жилищно-коммунального хозяйства	014	05	05	522	26	99	327	200 000,00	199 500,00	99,8	200 000,00	100,0
	Образование	014	07	00					504 594 569,95	504 594 273,36	100,0	504 594 569,95	100,0
	Общее образование	014	07	02					504 405 970,00	504 405 970,00	100,0	504 405 970,00	100,0
	Региональные целевые программы	014	07	02	522	00	00		504 405 970,00	504 405 970,00	100,0	504 405 970,00	100,0
	Долгосрочная целевая программа Омской области «Развитие системы образования Омской области (2010 – 2014 годы)»	014	07	02	522	06	00		135 193 370,00	135 193 370,00	100,0	135 193 370,00	100,0
	Реализация мероприятий долгосрочных целевых программ Омской области	014	07	02	522	06	99		135 193 370,00	135 193 370,00	100,0	135 193 370,00	100,0
	Выполнение государственных функций	014	07	02	522	06	99	016	135 193 370,00	135 193 370,00	100,0	135 193 370,00	100,0
	Долгосрочная целевая программа Омской области «Развитие сельского хозяйства и регулирование рынков сельскохозяйственной продукции, сырья и продовольствия Омской области (2010 – 2014 годы)»	014	07	02	522	14	00		369 212 600,00	369 212 600,00	100,0	369 212 600,00	100,0
	Реализация мероприятий долгосрочных целевых программ Омской области в части осуществления бюджетных инвестиций в объекты капитального строительства муниципальной собственности	014	07	02	522	14	03		369 212 600,00	369 212 600,00	100,0	369 212 600,00	100,0
	Софинансирование объектов капитального строительства муниципальной собственности	014	07	02	522	14	03	020	369 212 600,00	369 212 600,00	100,0	369 212 600,00	100,0

1	2	3	4	5	6			7	8	9	10	11	12
	Профессиональная подготовка, переподготовка и повышение квалификации	014	07	05					188 599,95	188 303,36	99,8	188 599,95	100,0
	Региональные целевые программы	014	07	05	522	00	00		188 599,95	188 303,36	99,8	188 599,95	100,0
	Долгосрочная целевая программа Омской области «Развитие государственной гражданской службы Омской области (2011 – 2015 годы)»	014	07	05	522	20	00		188 599,95	188 303,36	99,8	188 599,95	100,0
	Реализация мероприятий долгосрочных целевых программ Омской области	014	07	05	522	20	99		188 599,95	188 303,36	99,8	188 599,95	100,0
	Выполнение функций государственными органами	014	07	05	522	20	99	012	188 599,95	188 303,36	99,8	188 599,95	100,0
	Культура, кинематография	014	08	00					760 196 428,01	760 196 428,01	100,0	760 196 428,01	100,0
	Культура	014	08	01					731 317 606,71	731 317 606,71	100,0	731 317 606,71	100,0
	Бюджетные инвестиции в объекты капитального строительства, не включенные в целевые программы	014	08	01	102	00	00		731 317 606,71	731 317 606,71	100,0	731 317 606,71	100,0
	Строительство объектов общегражданского назначения	014	08	01	102	02	00		731 317 606,71	731 317 606,71	100,0	731 317 606,71	100,0
	Реконструкция здания Концертного зала Омской области по ул. Ленина, д. 27а, г. Омск	014	08	01	102	02	10		731 317 606,71	731 317 606,71	100,0	731 317 606,71	100,0
	Бюджетные инвестиции	014	08	01	102	02	10	003	731 317 606,71	731 317 606,71	100,0	731 317 606,71	100,0
	Другие вопросы в области культуры, кинематографии	014	08	04					28 878 821,30	28 878 821,30	100,0	28 878 821,30	100,0
	Бюджетные инвестиции в объекты капитального строительства, не включенные в целевые программы	014	08	04	102	00	00		28 878 821,30	28 878 821,30	100,0	28 878 821,30	100,0
	Строительство объектов общегражданского назначения	014	08	04	102	02	00		28 878 821,30	28 878 821,30	100,0	28 878 821,30	100,0
	Создание национально-культурного комплекса по ул. Ватутина в Кировском административном округе города Омска. Строительство инженерных сетей (1 очередь)	014	08	04	102	02	12		28 878 821,30	28 878 821,30	100,0	28 878 821,30	100,0
	Бюджетные инвестиции	014	08	04	102	02	12	003	28 878 821,30	28 878 821,30	100,0	28 878 821,30	100,0
	Здравоохранение	014	09	00					1 294 025 512,02	1 293 604 129,42	100,0	1 294 025 512,02	100,0
	Стационарная медицинская помощь	014	09	01					1 294 025 512,02	1 293 604 129,42	100,0	1 294 025 512,02	100,0
	Федеральные целевые программы	014	09	01	100	00	00		85 528 700,00	85 528 700,00	100,0	85 528 700,00	100,0
	Федеральная целевая программа «Социально-экономическое и этнокультурное развитие российских немцев на 2008 – 2012 годы»	014	09	01	100	67	00		85 528 700,00	85 528 700,00	100,0	85 528 700,00	100,0
	Софинансирование объектов капитального строительства муниципальной собственности	014	09	01	100	67	00	020	85 528 700,00	85 528 700,00	100,0	85 528 700,00	100,0
	Региональные целевые программы	014	09	01	522	00	00		1 208 496 812,02	1 208 075 429,42	100,0	1 208 496 812,02	100,0
	Долгосрочная целевая программа Омской области «Развитие системы здравоохранения Омской области» на 2010 – 2014 годы	014	09	01	522	16	00		267 607 758,40	267 187 955,10	99,8	267 607 758,40	100,0
	Реализация мероприятий долгосрочных целевых программ Омской области в части осуществления бюджетных инвестиций в объекты капитального строительства муниципальной собственности	014	09	01	522	16	03		267 607 758,40	267 187 955,10	99,8	267 607 758,40	100,0
	Софинансирование объектов капитального строительства муниципальной собственности	014	09	01	522	16	03	020	267 607 758,40	267 187 955,10	99,8	267 607 758,40	100,0
	Долгосрочная целевая программа Омской области «Региональный проект «Онкология» на 2011 –2015 годы»	014	09	01	522	21	00		940 889 053,62	940 887 474,32	100,0	940 889 053,62	100,0
	Строительство Омского областного онкологического диспансера. Операционный корпус	014	09	01	522	21	20		940 889 053,62	940 887 474,32	100,0	940 889 053,62	100,0
	Бюджетные инвестиции	014	09	01	522	21	20	003	940 889 053,62	940 887 474,32	100,0	940 889 053,62	100,0
	Социальная политика	014	10	00					1 642 869 983,06	1 636 465 483,06	99,6	1 647 594 483,06	100,3
	Социальное обеспечение населения	014	10	03					1 642 869 983,06	1 636 465 483,06	99,6	1 647 594 483,06	100,3
	Резервные фонды	014	10	03	070	00	00			4 724 500,00		4 724 500,00	
	Резервный фонд Правительства Омской области	014	10	03	070	04	00			4 724 500,00		4 724 500,00	
	Социальные выплаты	014	10	03	070	04	00	005		4 724 500,00		4 724 500,00	
	Федеральные целевые программы	014	10	03	100	00	00		109 410 060,12	108 723 760,12	99,4	109 410 060,12	100,0
	Федеральная целевая программа «Жилище» на 2011 – 2015 годы	014	10	03	100	88	00		109 410 060,12	108 723 760,12	99,4	109 410 060,12	100,0
	Приобретение жилья гражданами, уволенными с военной службы (службы), и приравненными к ним лицами	014	10	03	100	88	11		4 244 300,00	3 558 000,00	83,8	4 244 300,00	100,0
	Социальные выплаты	014	10	03	100	88	11	005	4 244 300,00	3 558 000,00	83,8	4 244 300,00	100,0
	Подпрограмма «Обеспечение жильем молодых семей»	014	10	03	100	88	20		105 165 760,12	105 165 760,12	100,0	105 165 760,12	100,0
	Фонд софинансирования	014	10	03	100	88	20	010	105 165 760,12	105 165 760,12	100,0	105 165 760,12	100,0
	Федеральная целевая программа «Жилище» на 2002 – 2010 годы	014	10	03	104	00	00		791 422,94	791 422,94	100,0	791 422,94	100,0
	Подпрограмма «Обеспечение жильем молодых семей»	014	10	03	104	02	00		791 422,94	791 422,94	100,0	791 422,94	100,0
	Фонд софинансирования	014	10	03	104	02	00	010	791 422,94	791 422,94	100,0	791 422,94	100,0
	Социальная помощь	014	10	03	505	00	00		1 175 879 700,00	1 165 437 000,00	99,1	1 175 879 700,00	100,0
	Обеспечение жильем инвалидов войны и инвалидов боевых действий, участников Великой Отечественной войны, ветеранов боевых действий, военнослужащих, проходивших военную службу в период с 22 июня 1941 года по 3 сентября 1945 года, граждан, награжденных знаком «Жителю блокадного Ленинграда», лиц, работавших на военных объектах в период Великой Отечественной войны, членов семей погибших (умерших) инвалидов войны, участников Великой Отечественной войны, ветеранов боевых действий, инвалидов и семей, имеющих детей-инвалидов	014	10	03	505	34	00		1 175 879 700,00	1 165 437 000,00	99,1	1 175 879 700,00	100,0
	Обеспечение жильем отдельных категорий граждан, установленных Федеральным законом от 12 января 1995 года № 5-ФЗ «О ветеранах», в соответствии с Указом Президента Российской Федерации от 7 мая 2008 года № 714 «Об обеспечении жильем ветеранов Великой Отечественной войны 1941 – 1945 годов»	014	10	03	505	34	01		1 119 916 100,00	1 109 502 000,00	99,1	1 119 916 100,00	100,0
	Социальные выплаты	014	10	03	505	34	01	005	1 119 916 100,00	1 109 502 000,00	99,1	1 119 916 100,00	100,0
	Обеспечение жильем отдельных категорий граждан, установленных федеральными законами от 12 января 1995 года № 5-ФЗ «О ветеранах» и от 24 ноября 1995 года № 181-ФЗ «О социальной защите инвалидов в Российской Федерации»	014	10	03	505	34	02		55 963 600,00	55 935 000,00	99,9	55 963 600,00	100,0
	Социальные выплаты	014	10	03	505	34	02	005	55 963 600,00	55 935 000,00	99,9	55 963 600,00	100,0
	Региональные целевые программы	014	10	03	522	00	00		356 788 800,00	356 788 800,00	100,0	356 788 800,00	100,0
	Долгосрочная целевая программа Омской области «Развитие жилищного строительства на территории Омской области (2011 – 2015 годы)»	014	10	03	522	26	00		356 788 800,00	356 788 800,00	100,0	356 788 800,00	100,0
	Реализация мероприятий долгосрочных целевых программ Омской области, не требующих капитальных затрат	014	10	03	522	26	01		331 800 000,00	331 800 000,00	100,0	331 800 000,00	100,0
	Фонд софинансирования	014	10	03	522	26	01	010	331 800 000,00	331 800 000,00	100,0	331 800 000,00	100,0
	Реализация мероприятий долгосрочных целевых программ Омской области	014	10	03	522	26	99		24 988 800,00	24 988 800,00	100,0	24 988 800,00	100,0
	Социальные выплаты	014	10	03	522	26	99	005	24 988 800,00	24 988 800,00	100,0	24 988 800,00	100,0
	Межбюджетные трансферты общего характера бюджетам субъектов Российской Федерации и муниципальных образований	014	14	00					385 000,00	223 530,59	58,1	385 000,00	100,0
	Прочие межбюджетные трансферты общего характера	014	14	03					385 000,00	223 530,59	58,1	385 000,00	100,0
	Региональные целевые программы	014	14	03	522	00	00		385 000,00	223 530,59	58,1	385 000,00	100,0
	Долгосрочная целевая программа Омской области «Развитие жилищного строительства на территории Омской области (2011 – 2015 годы)»	014	14	03	522	26	00		385 000,00	223 530,59	58,1	385 000,00	100,0
	Реализация мероприятий долгосрочных целевых программ Омской области, не требующих капитальных затрат	014	14	03	522	26	01		385 000,00	223 530,59	58,1	385 000,00	100,0
	Фонд софинансирования	014	14	03	522	26	01	010	385 000,00	223 530,59	58,1	385 000,00	100,0
14	Министерство труда и социального развития Омской области	015							9 418 344 299,92	9 285 475 201,02	98,6	9 421 439 669,92	100,0
	Общегосударственные вопросы	015	01	00					174 400,00	161 334,00	92,5	174 400,00	100,0
	Другие общегосударственные вопросы	015	01	13					174 400,00	161 334,00	92,5	174 400,00	100,0
	Региональные целевые программы	015	01	13	522	00	00		174 400,00	161 334,00	92,5	174 400,00	100,0
	Долгосрочная целевая программа Омской области «Развитие государственной гражданской службы Омской области (2011 – 2015 годы)»	015	01	13	522	20	00		174 400,00	161 334,00	92,5	174 400,00	100,0
	Реализация мероприятий долгосрочных целевых программ Омской области	015	01	13	522	20	99		174 400,00	161 334,00	92,5	174 400,00	100,0
	Выполнение функций государственными органами	015	01	13	522	20	99	012	174 400,00	161 334,00	92,5	174 400,00	100,0
	Национальная безопасность и правоохранительная деятельность	015	03	00					30 668 000,00	20 697 794,10	67,5	30 668 000,00	100,0
	Миграционная политика	015	03	11					30 668 000,00	20 697 794,10	67,5	30 668 000,00	100,0
	Реализация мероприятий, предусмотренных региональной программой переселения, включенной в Государственную программу по оказанию содействия добровольному переселению в Российскую Федерацию соотечественников, проживающих за рубежом	015	03	11	515	00	00		30 668 000,00	20 697 794,10	67,5	30 668 000,00	100,0
	Реализация мероприятий, предусмотренных региональной программой переселения, включенной в Государственную программу по оказанию содействия добровольному переселению в Российскую Федерацию соотечественников, проживающих за рубежом	015	03	11	515	01	00		30 668 000,00	20 697 794,10	67,5	30 668 000,00	100,0
	Публичные нормативные обязательства	015	03	11	515	01	00	002	30 568 000,00	20 597 894,10	67,4	30 568 000,00	100,0
	Мероприятия в области социальной политики	015	03	11	515	01	00	068	100 000,00	99 900,00	99,9	100 000,00	100,0
	Национальная экономика	015	04	00					85 521 500,00	83 123 679,25	97,2	85 521 500,00	100,0
	Транспорт	015	04	08					85 521 500,00	83 123 679,25	97,2	85 521 500,00	100,0
	Автомобильный транспорт	015	04	08	303	00	00		67 440 000,00	67 413 372,75	100,0	67 440 000,00	100,0
	Субсидии перевозчикам на возмещение недополученных доходов в связи с оказанием услуг по перевозке учащихся общеобразовательных учреждений очной формы обучения на льготных условиях всеми видами пассажирского транспорта общего пользования, осуществляющего регулярные перевозки в городском сообщении в пределах территории Омской области, автомобильным пассажирским транспортом общего пользования, осуществляющим регулярные перевозки в пригородном сообщении в пределах территории Омской области	015	04	08	303	03	00		67 440 000,00	67 413 372,75	100,0	67 440 000,00	100,0
	Субсидии юридическим лицам	015	04	08	303	03	00	006	67 440 000,00	67 413 372,75	100,0	67 440 000,00	100,0
	Железнодорожный транспорт	015	04	08	305	00	00		18 081 500,00	15 710 306,50	86,9	18 081 500,00	100,0
	Государственная поддержка железнодорожного транспорта	015	04	08	305	01	00		18 081 500,00	15 710 306,50	86,9	18 081 500,00	100,0

1	2	3	4	5	6			7	8	9	10	11	12
	Компенсация части потерь в доходах организациям железнодорожного транспорта в связи с принятием субъектами Российской Федерации решений об установлении льгот по тарифам на проезд обучающихся и воспитанников общеобразовательных учреждений, учащихся очной формы обучения образовательных учреждений начального профессионального, среднего профессионального и высшего профессионального образования железнодорожным транспортом общего пользования в пригородном сообщении	015	04	08	305	01	08		18 081 500,00	15 710 306,50	86,9	18 081 500,00	100,0
	Субсидии юридическим лицам	015	04	08	305	01	08	006	18 081 500,00	15 710 306,50	86,9	18 081 500,00	100,0
	Образование	015	07	00					40 087 800,00	40 085 586,27	100,0	40 087 800,00	100,0
	Профессиональная подготовка, переподготовка и повышение квалификации	015	07	05					805 800,00	803 700,00	99,7	805 800,00	100,0
	Региональные целевые программы	015	07	05	522	00	00		805 800,00	803 700,00	99,7	805 800,00	100,0
	Долгосрочная целевая программа Омской области «Развитие государственной гражданской службы Омской области (2011 – 2015 годы)»	015	07	05	522	20	00		805 800,00	803 700,00	99,7	805 800,00	100,0
	Реализация мероприятий долгосрочных целевых программ Омской области	015	07	05	522	20	99		805 800,00	803 700,00	99,7	805 800,00	100,0
	Выполнение функций государственными органами	015	07	05	522	20	99	012	805 800,00	803 700,00	99,7	805 800,00	100,0
	Молодежная политика и оздоровление детей	015	07	07					39 282 000,00	39 281 886,27	100,0	39 282 000,00	100,0
	Мероприятия по проведению оздоровительной кампании детей	015	07	07	432	00	00		39 282 000,00	39 281 886,27	100,0	39 282 000,00	100,0
	Оздоровление детей	015	07	07	432	02	00		39 282 000,00	39 281 886,27	100,0	39 282 000,00	100,0
	Социальные выплаты	015	07	07	432	02	00	005	32 661 020,00	32 661 020,00	100,0	32 661 020,00	100,0
	Выполнение государственных функций	015	07	07	432	02	00	016	6 620 980,00	6 620 866,27	100,0	6 620 980,00	100,0
	Социальная политика	015	10	00					9 261 892 599,92	9 141 406 807,40	98,7	9 264 987 969,92	100,0
	Пенсионное обеспечение	015	10	01					68 422 386,88	68 422 377,43	100,0	68 422 386,88	100,0
	Доплаты к пенсиям, дополнительное пенсионное обеспечение	015	10	01	491	00	00		68 422 386,88	68 422 377,43	100,0	68 422 386,88	100,0
	Доплаты к пенсиям государственных служащих Омской области	015	10	01	491	01	00		68 422 386,88	68 422 377,43	100,0	68 422 386,88	100,0
	Социальные выплаты	015	10	01	491	01	00	005	68 422 386,88	68 422 377,43	100,0	68 422 386,88	100,0
	Социальное обслуживание населения	015	10	02					2 859 618 083,56	2 851 941 892,68	99,7	2 859 618 083,56	100,0
	Реализация государственных функций, связанных с общегосударственным управлением	015	10	02	092	00	00		5 200 000,00	5 186 150,25	99,7	5 200 000,00	100,0
	Программа энергосбережения и повышения энергетической эффективности на период до 2020 года	015	10	02	092	34	00		5 200 000,00	5 186 150,25	99,7	5 200 000,00	100,0
	Мероприятия в области социальной политики	015	10	02	092	34	00	068	5 200 000,00	5 186 150,25	99,7	5 200 000,00	100,0
	Государственные автономные учреждения, созданные на базе имущества, находящегося в собственности Омской области	015	10	02	133	00	00		133 761 536,00	133 761 536,00	100,0	133 761 536,00	100,0
	Автономное учреждение Омской области «Центр охраны труда»	015	10	02	133	02	00		12 572 936,00	12 572 936,00	100,0	12 572 936,00	100,0
	Субсидии автономным учреждениям	015	10	02	133	02	00	004	12 572 936,00	12 572 936,00	100,0	12 572 936,00	100,0
	Автономное стационарное учреждение социального обслуживания Омской области «Геронтологический центр «Куйбышевский»	015	10	02	133	03	00		52 648 980,00	52 648 980,00	100,0	52 648 980,00	100,0
	Субсидии автономным учреждениям	015	10	02	133	03	00	004	52 648 980,00	52 648 980,00	100,0	52 648 980,00	100,0
	Автономное стационарное учреждение социального обслуживания Омской области «Омский психоневрологический интернат»	015	10	02	133	04	00		68 539 620,00	68 539 620,00	100,0	68 539 620,00	100,0
	Субсидии автономным учреждениям	015	10	02	133	04	00	004	68 539 620,00	68 539 620,00	100,0	68 539 620,00	100,0
	Дома-интернаты для престарелых и инвалидов	015	10	02	501	00	00		749 163 249,98	745 438 490,27	99,5	749 163 249,98	100,0
	Обеспечение деятельности подведомственных учреждений	015	10	02	501	99	00		749 163 249,98	745 438 490,27	99,5	749 163 249,98	100,0
	Выполнение функций казенными и бюджетными учреждениями	015	10	02	501	99	00	001	749 163 249,98	745 438 490,27	99,5	749 163 249,98	100,0
	Социальная помощь	015	10	02	505	00	00		9 083 017,00	8 984 953,66	98,9	9 083 017,00	100,0
	Федеральный закон от 24 ноября 1995 года № 181-ФЗ «О социальной защите инвалидов в Российской Федерации»	015	10	02	505	02	00		9 083 017,00	8 984 953,66	98,9	9 083 017,00	100,0
	Обеспечение инвалидов техническими средствами реабилитации, включая изготовление и ремонт протезно-ортопедических изделий	015	10	02	505	02	01		9 083 017,00	8 984 953,66	98,9	9 083 017,00	100,0
	Выполнение функций казенными и бюджетными учреждениями	015	10	02	505	02	01	001	9 083 017,00	8 984 953,66	98,9	9 083 017,00	100,0
	Учреждения социального обслуживания населения	015	10	02	508	00	00		1 722 844 858,58	1 721 281 899,77	99,9	1 722 844 858,58	100,0
	Обеспечение деятельности подведомственных учреждений	015	10	02	508	99	00		1 722 844 858,58	1 721 281 899,77	99,9	1 722 844 858,58	100,0
	Выполнение функций казенными и бюджетными учреждениями	015	10	02	508	99	00	001	1 722 844 858,58	1 721 281 899,77	99,9	1 722 844 858,58	100,0
	Реализация государственных функций в области социальной политики	015	10	02	514	00	00		8 015 700,00	7 505 847,25	93,6	8 015 700,00	100,0
	Софинансирование социальных программ субъектов Российской Федерации, связанных с укреплением материально-технической базы учреждений социального обслуживания населения и оказанием адресной социальной помощи неработающим пенсионерам	015	10	02	514	41	00		8 015 700,00	7 505 847,25	93,6	8 015 700,00	100,0
	Выполнение функций казенными и бюджетными учреждениями	015	10	02	514	41	00	001	8 015 700,00	7 505 847,25	93,6	8 015 700,00	100,0
	Региональные целевые программы	015	10	02	522	00	00		231 549 722,00	229 783 015,48	99,2	231 549 722,00	100,0
	Долгосрочная целевая программа Омской области «Семья и демография Омской области (2010 – 2014 годы)»	015	10	02	522	15	00		11 884 000,00	11 814 663,34	99,4	11 884 000,00	100,0
	Реализация мероприятий долгосрочных целевых программ Омской области	015	10	02	522	15	99		11 884 000,00	11 814 663,34	99,4	11 884 000,00	100,0
	Мероприятия в области социальной политики	015	10	02	522	15	99	068	11 884 000,00	11 814 663,34	99,4	11 884 000,00	100,0
	Долгосрочная целевая программа Омской области «Энергосбережение и повышение энергетической эффективности в Омской области на 2010 – 2020 годы»	015	10	02	522	23	00		1 715 000,00	1 714 719,99	100,0	1 715 000,00	100,0
	Реализация мероприятий долгосрочных целевых программ Омской области	015	10	02	522	23	99		1 715 000,00	1 714 719,99	100,0	1 715 000,00	100,0
	Субсидии автономным учреждениям	015	10	02	522	23	99	004	200 000,00	200 000,00	100,0	200 000,00	100,0
	Мероприятия в области социальной политики	015	10	02	522	23	99	068	1 515 000,00	1 514 719,99	100,0	1 515 000,00	100,0
	Долгосрочная целевая программа Омской области «Доступная среда» на 2011 – 2015 годы	015	10	02	522	24	00		158 765 092,03	158 574 439,06	99,9	158 765 092,03	100,0
	Строительство жилого корпуса на 100 мест с приемно-карантинным отделением, изолятором и лечебным комплексом в бюджетном стационарном учреждении социального обслуживания Омской области «Алексеевский психоневрологический интернат», с. Алексеевка Любинского района	015	10	02	522	24	20		47 065 336,00	46 874 683,03	99,6	47 065 336,00	100,0
	Бюджетные инвестиции	015	10	02	522	24	20	003	47 065 336,00	46 874 683,03	99,6	47 065 336,00	100,0
	Строительство спального корпуса на 150 мест в бюджетном стационарном учреждении социального обслуживания Омской области «Атакский психоневрологический интернат», пос. Атак Тарского района	015	10	02	522	24	21		79 599 756,03	79 599 756,03	100,0	79 599 756,03	100,0
	Бюджетные инвестиции	015	10	02	522	24	21	003	79 599 756,03	79 599 756,03	100,0	79 599 756,03	100,0
	Строительство канализационного коллектора в автономном стационарном учреждении социального обслуживания Омской области «Омский психоневрологический интернат»	015	10	02	522	24	22		22 100 000,00	22 100 000,00	100,0	22 100 000,00	100,0
	Бюджетные инвестиции	015	10	02	522	24	22	003	22 100 000,00	22 100 000,00	100,0	22 100 000,00	100,0
	Создание мультифункционального центра реабилитации инвалидов	015	10	02	522	24	23		10 000 000,00	10 000 000,00	100,0	10 000 000,00	100,0
	Бюджетные инвестиции	015	10	02	522	24	23	003	10 000 000,00	10 000 000,00	100,0	10 000 000,00	100,0
	Долгосрочная целевая программа Омской области «Старшее поколение» на 2011 – 2015 годы	015	10	02	522	27	00		59 185 629,97	57 679 193,09	97,5	59 185 629,97	100,0
	Реконструкция здания железнодорожной больницы под размещение бюджетного стационарного учреждения социального обслуживания Омской области «Исилькульский дом-интернат для престарелых и инвалидов»	015	10	02	522	27	20		59 185 629,97	57 679 193,09	97,5	59 185 629,97	100,0
	Бюджетные инвестиции	015	10	02	522	27	20	003	59 185 629,97	57 679 193,09	97,5	59 185 629,97	100,0
	Социальное обеспечение населения	015	10	03					6 005 437 789,80	5 916 798 074,04	98,5	6 008 533 159,80	100,1
	Резервные фонды	015	10	03	070	00	00			3 582 270,00		3 582 270,00	
	Резервный фонд Правительства Омской области	015	10	03	070	04	00			3 582 270,00		3 582 270,00	
	Публичные нормативные обязательства	015	10	03	070	04	00	002		3 582 270,00		3 582 270,00	
	Социальная помощь	015	10	03	505	00	00		5 916 244 375,23	5 825 747 148,92	98,5	5 915 757 475,23	100,0
	Федеральный закон от 24 ноября 1995 года № 181-ФЗ «О социальной защите инвалидов в Российской Федерации»	015	10	03	505	02	00		398 410 808,76	386 605 123,55	97,0	398 410 808,76	100,0
	Обеспечение инвалидов техническими средствами реабилитации, включая изготовление и ремонт протезно-ортопедических изделий	015	10	03	505	02	01		398 410 808,76	386 605 123,55	97,0	398 410 808,76	100,0
	Публичные нормативные обязательства	015	10	03	505	02	01	002	17 592 973,00	17 570 338,74	99,9	17 592 973,00	100,0
	Социальные выплаты	015	10	03	505	02	01	005	380 817 835,76	369 034 784,81	96,9	380 817 835,76	100,0
	Федеральный закон от 17 июля 1999 года № 178-ФЗ «О государственной социальной помощи»	015	10	03	505	03	00		108 384 100,00	106 405 982,79	98,2	107 897 200,00	99,6
	Оказание государственной социальной помощи отдельным категориям граждан в части оплаты санаторно-курортного лечения, а также проезда на междугородном транспорте к месту лечения и обратно	015	10	03	505	03	01		108 384 100,00	106 405 982,79	98,2	107 897 200,00	99,6
	Публичные нормативные обязательства	015	10	03	505	03	01	002	2 900 000,00	2 863 047,13	98,7	2 900 000,00	100,0
	Социальные выплаты	015	10	03	505	03	01	005	105 484 100,00	103 542 935,66	98,2	104 997 200,00	99,5
	Закон Российской Федерации от 15 января 1993 года № 4301-1 «О статусе Героев Советского Союза, Героев Российской Федерации и полных кавалеров ордена Славы»	015	10	03	505	08	00		104 252,00	104 252,00	100,0	104 252,00	100,0
	Социальная поддержка Героев Советского Союза, Героев Российской Федерации и полных кавалеров ордена Славы	015	10	03	505	08	02		104 252,00	104 252,00	100,0	104 252,00	100,0
	Социальные выплаты	015	10	03	505	08	02	005	104 252,00	104 252,00	100,0	104 252,00	100,0
	Федеральный закон от 9 января 1997 года № 5-ФЗ «О предоставлении социальных гарантий Героям Социалистического Труда и полным кавалерам ордена Трудовой Славы»	015	10	03	505	09	00		282 569,00	282 569,00	100,0	282 569,00	100,0
	Социальная поддержка Героев Социалистического Труда и полных кавалеров ордена Трудовой Славы	015	10	03	505	09	02		282 569,00	282 569,00	100,0	282 569,00	100,0
	Социальные выплаты	015	10	03	505	09	02	005	282 569,00	282 569,00	100,0	282 569,00	100,0
	Единовременное пособие беременной жене военнослужащего, проходящего военную службу по призыву, а также ежемесячное пособие на ребенка военнослужащего, проходящего военную службу по призыву	015	10	03	505	19	00		54 433 634,27	46 872 427,83	86,1	54 433 634,27	100,0
	Публичные нормативные обязательства	015	10	03	505	19	00	002	54 433 634,27	46 872 427,83	86,1	54 433 634,27	100,0

1	2	3	4	5	6			7	8	9	10	11	12
	Федеральный закон от 12 января 1996 года № 8-ФЗ «О погребении и похоронном деле»	015	10	03	505	22	00		21 414 712,00	21 265 330,96	99,3	21 414 712,00	100,0
	Выплата социального пособия на погребение и возмещение расходов по гарантированному перечню услуг по погребению за счет бюджетов субъектов Российской Федерации	015	10	03	505	22	05		21 414 712,00	21 265 330,96	99,3	21 414 712,00	100,0
	Публичные нормативные обязательства	015	10	03	505	22	05	002	18 804 712,00	18 742 952,00	99,7	18 804 712,00	100,0
	Социальные выплаты	015	10	03	505	22	05	005	2 610 000,00	2 522 378,96	96,6	2 610 000,00	100,0
	Закон Российской Федерации от 9 июня 1993 года № 5142-1 «О донорстве крови и ее компонентов»	015	10	03	505	29	00		113 348 679,48	112 245 783,55	99,0	113 348 679,48	100,0
	Обеспечение мер социальной поддержки для лиц, награжденных знаком «Почетный донор СССР», «Почетный донор России»	015	10	03	505	29	01		113 348 679,48	112 245 783,55	99,0	113 348 679,48	100,0
	Публичные нормативные обязательства	015	10	03	505	29	01	002	111 678 679,48	111 260 657,51	99,6	111 678 679,48	100,0
	Социальные выплаты	015	10	03	505	29	01	005	1 670 000,00	985 126,04	59,0	1 670 000,00	100,0
	Меры социальной поддержки граждан	015	10	03	505	33	00		876 095 362,37	875 928 081,49	100,0	876 095 362,37	100,0
	Социальная поддержка граждан, имеющих детей, и беременных женщин	015	10	03	505	33	01		72 211 976,97	72 173 331,02	99,9	72 211 976,97	100,0
	Публичные нормативные обязательства	015	10	03	505	33	01	002	72 211 976,97	72 173 331,02	99,9	72 211 976,97	100,0
	Социальная поддержка граждан за выдающиеся достижения и особые заслуги перед Омской областью	015	10	03	505	33	02		29 462 565,27	29 462 360,67	100,0	29 462 565,27	100,0
	Публичные нормативные обязательства	015	10	03	505	33	02	002	29 462 565,27	29 462 360,67	100,0	29 462 565,27	100,0
	Ежемесячная выплата к пенсии отдельным категориям граждан и прочие компенсационные выплаты	015	10	03	505	33	03		19 921 253,75	19 919 953,75	100,0	19 921 253,75	100,0
	Публичные нормативные обязательства	015	10	03	505	33	03	002	19 921 253,75	19 919 953,75	100,0	19 921 253,75	100,0
	Ежемесячные компенсационные выплаты на питание гражданам, подвергшимся воздействию радиации вследствие радиационных катастроф и ядерных испытаний	015	10	03	505	33	04		1 308 018,83	1 306 407,87	99,9	1 308 018,83	100,0
	Публичные нормативные обязательства	015	10	03	505	33	04	002	1 308 018,83	1 306 407,87	99,9	1 308 018,83	100,0
	Государственная социальная помощь малоимущим, материальная помощь гражданам, оказавшимся в трудной жизненной ситуации, и иная материальная помощь отдельным категориям граждан, в том числе материальная помощь отдельным категориям граждан из числа неработающих пенсионеров, являющихся получателями трудовых пенсий по старости и по инвалидности	015	10	03	505	33	05		88 072 100,00	88 048 234,00	100,0	88 072 100,00	100,0
	Публичные нормативные обязательства	015	10	03	505	33	05	002	88 072 100,00	88 048 234,00	100,0	88 072 100,00	100,0
	Ежемесячная денежная выплата донорам Омской области	015	10	03	505	33	06		887 275,00	885 274,19	99,8	887 275,00	100,0
	Публичные нормативные обязательства	015	10	03	505	33	06	002	887 275,00	885 274,19	99,8	887 275,00	100,0
	Социальная поддержка отдельных категорий граждан по обеспечению протезными изделиями	015	10	03	505	33	15		80 000,00	69 570,00	87,0	80 000,00	100,0
	Социальные выплаты	015	10	03	505	33	15	005	80 000,00	69 570,00	87,0	80 000,00	100,0
	Ежемесячная денежная выплата многодетным семьям	015	10	03	505	33	18		61 488 360,00	61 467 009,52	100,0	61 488 360,00	100,0
	Публичные нормативные обязательства	015	10	03	505	33	18	002	61 488 360,00	61 467 009,52	100,0	61 488 360,00	100,0
	Предоставление мер социальной поддержки по оплате жилищно-коммунальных услуг инвалидам, Героям Социалистического Труда, Почетным гражданам Омской области, оплата услуг вневедомственной охраны Почетным гражданам Омской области	015	10	03	505	33	20		1 144 474,11	1 131 968,12	98,9	1 144 474,11	100,0
	Публичные нормативные обязательства	015	10	03	505	33	20	002	1 134 043,00	1 121 537,01	98,9	1 134 043,00	100,0
	Социальные выплаты	015	10	03	505	33	20	005	10 431,11	10 431,11	100,0	10 431,11	100,0
	Предоставление мер социальной поддержки по оплате жилищно-коммунальных услуг работникам образовательных учреждений, пенсионерам, уволенным в связи с выходом на пенсию из образовательных учреждений	015	10	03	505	33	21		434 421 509,30	434 421 444,54	100,0	434 421 509,30	100,0
	Публичные нормативные обязательства	015	10	03	505	33	21	002	432 861 609,30	432 861 609,30	100,0	432 861 609,30	100,0
	Социальные выплаты	015	10	03	505	33	21	005	1 559 900,00	1 559 835,24	100,0	1 559 900,00	100,0
	Обеспечение слуховыми аппаратами отдельных категорий граждан	015	10	03	505	33	22		2 600 000,00	2 578 832,80	99,2	2 600 000,00	100,0
	Публичные нормативные обязательства	015	10	03	505	33	22	002	500 000,00	498 482,80	99,7	500 000,00	100,0
	Социальные выплаты	015	10	03	505	33	22	005	2 100 000,00	2 080 350,00	99,1	2 100 000,00	100,0
	Предоставление мер социальной поддержки по оплате жилищно-коммунальных услуг многодетным семьям	015	10	03	505	33	23		160 412 300,26	160 411 147,06	100,0	160 412 300,26	100,0
	Публичные нормативные обязательства	015	10	03	505	33	23	002	160 412 300,26	160 411 147,06	100,0	160 412 300,26	100,0
	Областной материнский (семейный) капитал	015	10	03	505	33	30		4 085 528,88	4 052 547,95	99,2	4 085 528,88	100,0
	Публичные нормативные обязательства	015	10	03	505	33	30	002	4 085 528,88	4 052 547,95	99,2	4 085 528,88	100,0
	Обеспечение равной доступности услуг общественного транспорта на территории соответствующего субъекта Российской Федерации для отдельных категорий граждан, оказание мер социальной поддержки которым относится к ведению Российской Федерации и субъектов Российской Федерации	015	10	03	505	37	00		707 594 100,00	707 593 499,58	100,0	707 594 100,00	100,0
	Социальные выплаты	015	10	03	505	37	00	005	707 594 100,00	707 593 499,58	100,0	707 594 100,00	100,0
	Федеральный закон от 17 сентября 1998 года № 157-ФЗ «Об иммунопрофилактике инфекционных болезней»	015	10	03	505	44	00		260 000,00	34 000,00	13,1	260 000,00	100,0
	Государственные единовременные пособия и ежемесячные денежные компенсации гражданам при возникновении поствакцинальных осложнений	015	10	03	505	44	01		260 000,00	34 000,00	13,1	260 000,00	100,0
	Публичные нормативные обязательства	015	10	03	505	44	01	002	260 000,00	34 000,00	13,1	260 000,00	100,0
	Выплаты инвалидам компенсаций страховых премий по договорам обязательного страхования гражданской ответственности владельцев транспортных средств	015	10	03	505	45	00		732 000,00	95 859,08	13,1	732 000,00	100,0
	Публичные нормативные обязательства	015	10	03	505	45	00	002	732 000,00	95 859,08	13,1	732 000,00	100,0
	Оплата жилищно-коммунальных услуг отдельным категориям граждан	015	10	03	505	46	00		983 527 100,00	918 395 450,48	93,4	983 527 100,00	100,0
	Публичные нормативные обязательства	015	10	03	505	46	00	002	983 527 100,00	918 395 450,48	93,4	983 527 100,00	100,0
	Предоставление гражданам субсидий на оплату жилого помещения и коммунальных услуг	015	10	03	505	48	00		280 602 449,00	278 903 163,40	99,4	280 602 449,00	100,0
	Публичные нормативные обязательства	015	10	03	505	48	00	002	280 602 449,00	278 903 163,40	99,4	280 602 449,00	100,0
	Реализация мер социальной поддержки отдельных категорий граждан	015	10	03	505	55	00		2 371 054 608,35	2 371 015 625,21	100,0	2 371 054 608,35	100,0
	Ежемесячное пособие на ребенка	015	10	03	505	55	10		713 110 380,92	713 106 020,23	100,0	713 110 380,92	100,0
	Публичные нормативные обязательства	015	10	03	505	55	10	002	713 110 380,92	713 106 020,23	100,0	713 110 380,92	100,0
	Ежемесячная денежная выплата ветеранам труда	015	10	03	505	55	21		393 206 298,46	393 205 298,46	100,0	393 206 298,46	100,0
	Публичные нормативные обязательства	015	10	03	505	55	21	002	393 206 298,46	393 205 298,46	100,0	393 206 298,46	100,0
	Ежемесячная денежная выплата ветеранам Омской области	015	10	03	505	55	22		13 024 104,33	13 024 104,33	100,0	13 024 104,33	100,0
	Публичные нормативные обязательства	015	10	03	505	55	22	002	13 024 104,33	13 024 104,33	100,0	13 024 104,33	100,0
	Предоставление мер социальной поддержки по оплате жилищно-коммунальных услуг ветеранам труда	015	10	03	505	55	23		978 101 942,48	978 073 274,22	100,0	978 101 942,48	100,0
	Публичные нормативные обязательства	015	10	03	505	55	23	002	974 088 742,48	974 088 742,48	100,0	974 088 742,48	100,0
	Социальные выплаты	015	10	03	505	55	23	005	4 013 200,00	3 984 531,74	99,3	4 013 200,00	100,0
	Ежемесячная денежная выплата труженикам тыла	015	10	03	505	55	24		89 462 857,91	89 462 572,91	100,0	89 462 857,91	100,0
	Публичные нормативные обязательства	015	10	03	505	55	24	002	89 462 857,91	89 462 572,91	100,0	89 462 857,91	100,0
	Ежемесячная денежная выплата реабилитированным лицам и лицам, пострадавшим от политических репрессий	015	10	03	505	55	31		53 878 706,25	53 874 955,25	100,0	53 878 706,25	100,0
	Публичные нормативные обязательства	015	10	03	505	55	31	002	53 878 706,25	53 874 955,25	100,0	53 878 706,25	100,0
	Предоставление мер социальной поддержки по оплате жилищно-коммунальных услуг реабилитированным лицам и лицам, признанным пострадавшими от политических репрессий	015	10	03	505	55	32		130 238 900,00	130 238 382,81	100,0	130 238 900,00	100,0
	Публичные нормативные обязательства	015	10	03	505	55	32	002	130 236 500,00	130 236 500,00	100,0	130 236 500,00	100,0
	Социальные выплаты	015	10	03	505	55	32	005	2 400,00	1 882,81	78,5	2 400,00	100,0
	Компенсация затрат, связанных с установкой телефона реабилитированным лицам	015	10	03	505	55	33		31 418,00	31 017,00	98,7	31 418,00	100,0
	Публичные нормативные обязательства	015	10	03	505	55	33	002	31 418,00	31 017,00	98,7	31 418,00	100,0
	Реализация государственных функций в области социальной политики	015	10	03	514	00	00		63 315 735,31	62 117 586,14	98,1	63 315 735,31	100,0
	Мероприятия в области социальной политики	015	10	03	514	01	00		800 000,00	800 000,00	100,0	800 000,00	100,0
	Выполнение государственных функций	015	10	03	514	01	00	016	800 000,00	800 000,00	100,0	800 000,00	100,0
	Оплата услуг по доставке и пересылке гражданам ежемесячных денежных выплат и выплат социального характера	015	10	03	514	04	00		53 020 435,31	51 984 520,14	98,0	53 020 435,31	100,0
	Социальные выплаты	015	10	03	514	04	00	005	53 020 435,31	51 984 520,14	98,0	53 020 435,31	100,0
	Софинансирование социальных программ субъектов Российской Федерации, связанных с укреплением материально-технической базы учреждений социального обслуживания населения и оказанием адресной социальной помощи неработающим пенсионерам	015	10	03	514	41	00		9 495 300,00	9 333 066,00	98,3	9 495 300,00	100,0
	Публичные нормативные обязательства	015	10	03	514	41	00	002	9 495 300,00	9 333 066,00	98,3	9 495 300,00	100,0
	Региональные целевые программы	015	10	03	522	00	00		25 877 679,26	25 351 068,98	98,0	25 877 679,26	100,0
	Долгосрочная целевая программа Омской области «Семья и демография Омской области (2010 – 2014 годы)»	015	10	03	522	15	00		2 415 000,00	2 414 158,50	100,0	2 415 000,00	100,0
	Реализация мероприятий долгосрочных целевых программ Омской области	015	10	03	522	15	99		2 415 000,00	2 414 158,50	100,0	2 415 000,00	100,0
	Мероприятия в области социальной политики	015	10	03	522	15	99	068	2 415 000,00	2 414 158,50	100,0	2 415 000,00	100,0
	Долгосрочная целевая программа Омской области «Электронное Правительство Омской области (2010 – 2015 годы)»	015	10	03	522	17	00		1 700 000,00	1 662 200,00	97,8	1 700 000,00	100,0
	Реализация мероприятий долгосрочных целевых программ Омской области	015	10	03	522	17	99		1 700 000,00	1 662 200,00	97,8	1 700 000,00	100,0
	Выполнение функций государственными органами	015	10	03	522	17	99	012	1 700 000,00	1 662 200,00	97,8	1 700 000,00	100,0
	Долгосрочная целевая программа Омской области «Энергосбережение и повышение энергетической эффективности в Омской области на 2010 – 2020 годы»	015	10	03	522	23	00		500 000,00	12 031,22	2,4	500 000,00	100,0
	Реализация мероприятий долгосрочных целевых программ Омской области	015	10	03	522	23	99		500 000,00	12 031,22	2,4	500 000,00	100,0
	Публичные нормативные обязательства	015	10	03	522	23	99	002	500 000,00	12 031,22	2,4	500 000,00	100,0
	Долгосрочная целевая программа Омской области «Доступная среда» на 2011 – 2015 годы	015	10	03	522	24	00		20 655 000,00	20 655 000,00	100,0	20 655 000,00	100,0
	Реализация мероприятий долгосрочных целевых программ Омской области	015	10	03	522	24	99		20 655 000,00	20 655 000,00	100,0	20 655 000,00	100,0

1	2	3	4	5	6			7	8	9	10	11	12
	Публичные нормативные обязательства	015	10	03	522	24	99	002	1 499 995,00	1 499 995,00	100,0	1 499 995,00	100,0
	Мероприятия в области социальной политики	015	10	03	522	24	99	068	19 155 005,00	19 155 005,00	100,0	19 155 005,00	100,0
	Долгосрочная целевая программа Омской области «Старшее поколение» на 2011 – 2015 годы	015	10	03	522	27	00		607 679,26	607 679,26	100,0	607 679,26	100,0
	Реализация мероприятий долгосрочных целевых программ Омской области	015	10	03	522	27	99		607 679,26	607 679,26	100,0	607 679,26	100,0
	Мероприятия в области социальной политики	015	10	03	522	27	99	068	607 679,26	607 679,26	100,0	607 679,26	100,0
	Охрана семьи и детства	015	10	04					21 134 000,00	13 938 859,66	66,0	21 134 000,00	100,0
	Социальная помощь	015	10	04	505	00	00		20 900 500,00	13 928 834,66	66,6	20 900 500,00	100,0
	Федеральный закон от 19 мая 1995 года № 81-ФЗ «О государственных пособиях гражданам, имеющим детей»	015	10	04	505	05	00		20 900 500,00	13 928 834,66	66,6	20 900 500,00	100,0
	Выплата единовременного пособия при всех формах устройства детей, лишенных родительского попечения, в семью	015	10	04	505	05	02		20 900 500,00	13 928 834,66	66,6	20 900 500,00	100,0
	Публичные нормативные обязательства	015	10	04	505	05	02	002	20 900 500,00	13 928 834,66	66,6	20 900 500,00	100,0
	Мероприятия по борьбе с беспризорностью, по опеке и попечительству	015	10	04	511	00	00		233 500,00	10 025,00	4,3	233 500,00	100,0
	Перевозка несовершеннолетних, самовольно ушедших из семей, детских домов, школ-интернатов, специальных учебно-воспитательных и иных детских учреждений	015	10	04	511	02	00		233 500,00	10 025,00	4,3	233 500,00	100,0
	Выполнение функций казенными и бюджетными учреждениями	015	10	04	511	02	00	001	21 000,00	400,00	1,9	21 000,00	100,0
	Выполнение государственных функций	015	10	04	511	02	00	016	212 500,00	9 625,00	4,5	212 500,00	100,0
	Другие вопросы в области социальной политики	015	10	06					307 280 339,68	290 305 603,59	94,5	307 280 339,68	100,0
	Руководство и управление в сфере установленных функций органов государственной власти субъектов Российской Федерации	015	10	06	002	00	00		231 421 611,74	230 336 909,59	99,5	231 421 611,74	100,0
	Центральный аппарат	015	10	06	002	04	00		128 892 015,81	127 969 136,65	99,3	128 892 015,81	100,0
	Выполнение функций государственными органами	015	10	06	002	04	00	012	128 892 015,81	127 969 136,65	99,3	128 892 015,81	100,0
	Территориальные органы	015	10	06	002	15	00		102 529 595,93	102 367 772,94	99,8	102 529 595,93	100,0
	Выполнение функций государственными органами	015	10	06	002	15	00	012	102 529 595,93	102 367 772,94	99,8	102 529 595,93	100,0
	Социальная помощь	015	10	06	505	00	00		4 271 374,24	3 840 164,00	89,9	4 271 374,24	100,0
	Федеральный закон от 24 ноября 1995 года № 181-ФЗ «О социальной защите инвалидов в Российской Федерации»	015	10	06	505	02	00		4 271 374,24	3 840 164,00	89,9	4 271 374,24	100,0
	Обеспечение инвалидов техническими средствами реабилитации, включая изготовление и ремонт протезно-ортопедических изделий	015	10	06	505	02	01		4 271 374,24	3 840 164,00	89,9	4 271 374,24	100,0
	Выполнение функций государственными органами	015	10	06	505	02	01	012	4 271 374,24	3 840 164,00	89,9	4 271 374,24	100,0
	Реализация государственных функций в области социальной политики	015	10	06	514	00	00		68 655 353,70	53 196 530,00	77,5	68 655 353,70	100,0
	Мероприятия в области социальной политики	015	10	06	514	01	00		1 269 353,70	1 228 530,00	96,8	1 269 353,70	100,0
	Выполнение государственных функций	015	10	06	514	01	00	016	1 269 353,70	1 228 530,00	96,8	1 269 353,70	100,0
	Субсидии отдельным общественным организациям и иным некоммерческим объединениям	015	10	06	514	05	00		51 968 000,00	51 968 000,00	100,0	51 968 000,00	100,0
	Субсидии некоммерческим организациям	015	10	06	514	05	00	019	51 968 000,00	51 968 000,00	100,0	51 968 000,00	100,0
	Мероприятия по поддержке социально ориентированных некоммерческих организаций	015	10	06	514	20	00		15 418 000,00			15 418 000,00	100,0
	Субсидии некоммерческим организациям	015	10	06	514	20	00	019	15 418 000,00			15 418 000,00	100,0
	Региональные целевые программы	015	10	06	522	00	00		2 932 000,00	2 932 000,00	100,0	2 932 000,00	100,0
	Долгосрочная целевая программа Омской области «Энергосбережение и повышение энергетической эффективности в Омской области на 2010 – 2020 годы»	015	10	06	522	23	00		85 000,00	85 000,00	100,0	85 000,00	100,0
	Реализация мероприятий долгосрочных целевых программ Омской области	015	10	06	522	23	99		85 000,00	85 000,00	100,0	85 000,00	100,0
	Мероприятия в области социальной политики	015	10	06	522	23	99	068	85 000,00	85 000,00	100,0	85 000,00	100,0
	Долгосрочная целевая программа Омской области «Поддержка социально ориентированных некоммерческих организаций Омской области (2011 – 2015 годы)»	015	10	06	522	29	00		2 847 000,00	2 847 000,00	100,0	2 847 000,00	100,0
	Реализация мероприятий долгосрочных целевых программ Омской области	015	10	06	522	29	99		2 847 000,00	2 847 000,00	100,0	2 847 000,00	100,0
	Субсидии некоммерческим организациям	015	10	06	522	29	99	019	2 847 000,00	2 847 000,00	100,0	2 847 000,00	100,0
15	Министерство финансов Омской области	016							3 059 018 270,75	2 830 987 186,15	92,5	2 865 036 060,09	93,7
	Общегосударственные вопросы	016	01	00					281 728 034,75	185 660 201,27	65,9	219 149 774,50	77,8
	Обеспечение деятельности финансовых, налоговых и таможенных органов и органов финансового (финансово-бюджетного) надзора	016	01	06					218 928 084,50	185 438 701,48	84,7	218 928 084,50	100,0
	Руководство и управление в сфере установленных функций органов государственной власти субъектов Российской Федерации	016	01	06	002	00	00		147 175 962,25	141 739 079,23	96,3	147 175 962,25	100,0
	Центральный аппарат	016	01	06	002	04	00		147 175 962,25	141 739 079,23	96,3	147 175 962,25	100,0
	Выполнение функций государственными органами	016	01	06	002	04	00	012	147 175 962,25	141 739 079,23	96,3	147 175 962,25	100,0
	Иные безвозмездные и безвозвратные перечисления	016	01	06	520	00	00		51 147 922,25	23 095 422,25	45,2	51 147 922,25	100,0
	Реализация региональных программ повышения эффективности бюджетных расходов	016	01	06	520	24	00		51 147 922,25	23 095 422,25	45,2	51 147 922,25	100,0
	Развитие информационной системы управления финансами Омской области	016	01	06	520	24	01		51 147 922,25	23 095 422,25	45,2	51 147 922,25	100,0
	Выполнение функций государственными органами	016	01	06	520	24	01	012	51 147 922,25	23 095 422,25	45,2	51 147 922,25	100,0
	Межбюджетные трансферты	016	01	06	521	00	00		20 604 200,00	20 604 200,00	100,0	20 604 200,00	100,0
	Иные межбюджетные трансферты бюджетам бюджетной системы	016	01	06	521	03	00		20 604 200,00	20 604 200,00	100,0	20 604 200,00	100,0
	Реализация мероприятий по реформированию бюджетного процесса в муниципальных районах Омской области	016	01	06	521	03	08		20 604 200,00	20 604 200,00	100,0	20 604 200,00	100,0
	Иные межбюджетные трансферты	016	01	06	521	03	08	017	20 604 200,00	20 604 200,00	100,0	20 604 200,00	100,0
	Резервные фонды	016	01	11					59 311 000,00				
	Резервные фонды	016	01	11	070	00	00		59 311 000,00				
	Резервный фонд Правительства Омской области	016	01	11	070	04	00		59 311 000,00				
	Прочие расходы	016	01	11	070	04	00	013	59 311 000,00				
	Другие общегосударственные вопросы	016	01	13					3 488 950,25	221 499,79	6,3	221 690,00	6,4
	Реализация государственных функций, связанных с общегосударственным управлением	016	01	13	092	00	00		3 314 550,25	47 099,79	1,4	47 290,00	1,4
	Оплата судебных актов по искам о взыскании денежных средств за счет казны Омской области	016	01	13	092	01	00		3 314 550,25	47 099,79	1,4	47 290,00	1,4
	Выполнение государственных функций	016	01	13	092	01	00	016	3 314 550,25	47 099,79	1,4	47 290,00	1,4
	Региональные целевые программы	016	01	13	522	00	00		174 400,00	174 400,00	100,0	174 400,00	100,0
	Долгосрочная целевая программа Омской области «Развитие государственной гражданской службы Омской области (2011 – 2015 годы)»	016	01	13	522	20	00		174 400,00	174 400,00	100,0	174 400,00	100,0
	Реализация мероприятий долгосрочных целевых программ Омской области	016	01	13	522	20	99		174 400,00	174 400,00	100,0	174 400,00	100,0
	Выполнение функций государственными органами	016	01	13	522	20	99	012	174 400,00	174 400,00	100,0	174 400,00	100,0
	Национальная оборона	016	02	00					39 851 200,00	39 851 200,00	100,0	39 851 200,00	100,0
	Мобилизационная и вневойсковая подготовка	016	02	03					39 851 200,00	39 851 200,00	100,0	39 851 200,00	100,0
	Руководство и управление в сфере установленных функций	016	02	03	001	00	00		39 851 200,00	39 851 200,00	100,0	39 851 200,00	100,0
	Осуществление первичного воинского учета на территориях, где отсутствуют военные комиссариаты	016	02	03	001	36	00		39 851 200,00	39 851 200,00	100,0	39 851 200,00	100,0
	Фонд компенсаций	016	02	03	001	36	00	009	39 851 200,00	39 851 200,00	100,0	39 851 200,00	100,0
	Образование	016	07	00					180 000,00	180 000,00	100,0	180 000,00	100,0
	Профессиональная подготовка, переподготовка и повышение квалификации	016	07	05					180 000,00	180 000,00	100,0	180 000,00	100,0
	Региональные целевые программы	016	07	05	522	00	00		180 000,00	180 000,00	100,0	180 000,00	100,0
	Долгосрочная целевая программа Омской области «Развитие государственной гражданской службы Омской области (2011 – 2015 годы)»	016	07	05	522	20	00		180 000,00	180 000,00	100,0	180 000,00	100,0
	Реализация мероприятий долгосрочных целевых программ Омской области	016	07	05	522	20	99		180 000,00	180 000,00	100,0	180 000,00	100,0
	Выполнение функций государственными органами	016	07	05	522	20	99	012	180 000,00	180 000,00	100,0	180 000,00	100,0
	Обслуживание государственного и муниципального долга	016	13	00					843 000 000,00	702 028 748,88	83,3	702 588 049,59	83,3
	Обслуживание государственного внутреннего и муниципального долга	016	13	01					843 000 000,00	702 028 748,88	83,3	702 588 049,59	83,3
	Процентные платежи по долговым обязательствам	016	13	01	065	00	00		843 000 000,00	702 028 748,88	83,3	702 588 049,59	83,3
	Процентные платежи по государственному долгу Омской области	016	13	01	065	02	00		843 000 000,00	702 028 748,88	83,3	702 588 049,59	83,3
	Выполнение государственных функций	016	13	01	065	02	00	016	843 000 000,00	702 028 748,88	83,3	702 588 049,59	83,3
	Межбюджетные трансферты общего характера бюджетам субъектов Российской Федерации и муниципальных образований	016	14	00					1 894 259 036,00	1 903 267 036,00	100,5	1 903 267 036,00	100,5
	Дотации на выравнивание бюджетной обеспеченности субъектов Российской Федерации и муниципальных образований	016	14	01					429 172 734,00	429 172 734,00	100,0	429 172 734,00	100,0
	Выравнивание бюджетной обеспеченности	016	14	01	516	00	00		429 172 734,00	429 172 734,00	100,0	429 172 734,00	100,0
	Выравнивание бюджетной обеспеченности	016	14	01	516	01	00		429 172 734,00	429 172 734,00	100,0	429 172 734,00	100,0
	Выравнивание бюджетной обеспеченности муниципальных районов (городских округов) из областного фонда финансовой поддержки	016	14	01	516	01	20		429 172 734,00	429 172 734,00	100,0	429 172 734,00	100,0
	Фонд финансовой поддержки	016	14	01	516	01	20	008	429 172 734,00	429 172 734,00	100,0	429 172 734,00	100,0
	Иные дотации	016	14	02					1 093 498 000,00	1 093 498 000,00	100,0	1 093 498 000,00	100,0
	Дотации	016	14	02	517	00	00		1 093 498 000,00	1 093 498 000,00	100,0	1 093 498 000,00	100,0
	Поддержка мер по обеспечению сбалансированности бюджетов	016	14	02	517	02	00		1 093 498 000,00	1 093 498 000,00	100,0	1 093 498 000,00	100,0
	Прочие дотации	016	14	02	517	02	00	007	1 093 498 000,00	1 093 498 000,00	100,0	1 093 498 000,00	100,0
	Прочие межбюджетные трансферты общего характера	016	14	03					371 588 302,00	380 596 302,00	102,4	380 596 302,00	102,4
	Резервные фонды	016	14	03	070	00	00			9 008 000,00		9 008 000,00	
	Резервный фонд Правительства Омской области	016	14	03	070	04	00			9 008 000,00		9 008 000,00	
	Иные межбюджетные трансферты	016	14	03	070	04	00	017		9 008 000,00		9 008 000,00	
	Межбюджетные трансферты	016	14	03	521	00	00		371 588 302,00	371 588 302,00	100,0	371 588 302,00	100,0
	Финансовое обеспечение расходных обязательств муниципальных образований, возникающих при выполнении государственных полномочий Российской Федерации, субъектов Российской Федерации, переданных для осуществления органам местного самоуправления в установленном порядке	016	14	03	521	02	00		350 000 000,00	350 000 000,00	100,0	350 000 000,00	100,0
	Финансовое обеспечение государственных полномочий по расчету и предоставлению дотаций бюджетам поселений, входящих в состав муниципальных районов Омской области, на выравнивание бюджетной обеспеченности	016	14	03	521	02	08		350 000 000,00	350 000 000,00	100,0	350 000 000,00	100,0
	Фонд компенсаций	016	14	03	521	02	08	009	350 000 000,00	350 000 000,00	100,0	350 000 000,00	100,0

1	2	3	4	5	6			7	8	9	10	11	12
	Иные межбюджетные трансферты бюджетам бюджетной системы	016	14	03	521	03	00		21 588 302,00	21 588 302,00	100,0	21 588 302,00	100,0
	Сопровождение программных продуктов муниципальных образований Омской области	016	14	03	521	03	06		21 588 302,00	21 588 302,00	100,0	21 588 302,00	100,0
	Иные межбюджетные трансферты	016	14	03	521	03	06	017	21 588 302,00	21 588 302,00	100,0	21 588 302,00	100,0
16	Министерство экономики Омской области	017							905 585 883,26	893 316 137,63	98,6	905 585 883,26	100,0
	Общегосударственные вопросы	017	01	00					211 779 186,41	209 979 408,36	99,2	211 779 186,41	100,0
	Международные отношения и международное сотрудничество	017	01	08					1 519 500,00	1 471 391,50	96,8	1 519 500,00	100,0
	Международное сотрудничество	017	01	08	030	00	00		1 519 500,00	1 471 391,50	96,8	1 519 500,00	100,0
	Международные культурные, научные и информационные связи	017	01	08	030	04	00		1 519 500,00	1 471 391,50	96,8	1 519 500,00	100,0
	Выполнение государственных функций	017	01	08	030	04	00	016	1 519 500,00	1 471 391,50	96,8	1 519 500,00	100,0
	Другие общегосударственные вопросы	017	01	13					210 259 686,41	208 508 016,86	99,2	210 259 686,41	100,0
	Руководство и управление в сфере установленных функций органов государственной власти субъектов Российской Федерации	017	01	13	002	00	00		81 806 186,41	80 703 127,86	98,7	81 806 186,41	100,0
	Центральный аппарат	017	01	13	002	04	00		81 806 186,41	80 703 127,86	98,7	81 806 186,41	100,0
	Выполнение функций государственными органами	017	01	13	002	04	00	012	81 806 186,41	80 703 127,86	98,7	81 806 186,41	100,0
	Реализация государственных функций, связанных с общегосударственным управлением	017	01	13	092	00	00		2 293 900,00	1 647 120,00	71,8	2 293 900,00	100,0
	Выполнение других обязательств государства	017	01	13	092	03	00		2 293 900,00	1 647 120,00	71,8	2 293 900,00	100,0
	Прочие расходы по обязательствам государства	017	01	13	092	03	99		2 293 900,00	1 647 120,00	71,8	2 293 900,00	100,0
	Выполнение государственных функций	017	01	13	092	03	99	016	2 293 900,00	1 647 120,00	71,8	2 293 900,00	100,0
	Государственные автономные учреждения, созданные на базе имущества, находящегося в собственности Омской области	017	01	13	133	00	00		125 985 200,00	125 985 200,00	100,0	125 985 200,00	100,0
	Автономное учреждение Омской области «Агентство по рекламно-выставочной деятельности»	017	01	13	133	01	00		125 985 200,00	125 985 200,00	100,0	125 985 200,00	100,0
	Субсидии автономным учреждениям	017	01	13	133	01	00	004	125 985 200,00	125 985 200,00	100,0	125 985 200,00	100,0
	Региональные целевые программы	017	01	13	522	00	00		174 400,00	172 569,00	99,0	174 400,00	100,0
	Долгосрочная целевая программа Омской области «Развитие государственной гражданской службы Омской области (2011 – 2015 годы)»	017	01	13	522	20	00		174 400,00	172 569,00	99,0	174 400,00	100,0
	Реализация мероприятий долгосрочных целевых программ Омской области	017	01	13	522	20	99		174 400,00	172 569,00	99,0	174 400,00	100,0
	Выполнение функций государственными органами	017	01	13	522	20	99	012	174 400,00	172 569,00	99,0	174 400,00	100,0
	Национальная экономика	017	04	00					550 872 611,39	540 402 743,69	98,1	550 872 611,39	100,0
	Общеэкономические вопросы	017	04	01					81 384 045,00	81 384 045,00	100,0	81 384 045,00	100,0
	Реализация государственных функций в сфере экономической политики	017	04	01	350	00	00		81 384 045,00	81 384 045,00	100,0	81 384 045,00	100,0
	Субсидии на возмещение затрат в связи с производством (реализацией) товаров, выполнением работ, оказанием услуг в сфере экономической политики	017	04	01	350	01	00		81 384 045,00	81 384 045,00	100,0	81 384 045,00	100,0
	Субсидии юридическим лицам	017	04	01	350	01	00	006	81 384 045,00	81 384 045,00	100,0	81 384 045,00	100,0
	Другие вопросы в области национальной экономики	017	04	12					469 488 566,39	459 018 698,69	97,8	469 488 566,39	100,0
	Малое и среднее предпринимательство	017	04	12	345	00	00		296 885 027,83	288 766 610,83	97,3	296 885 027,83	100,0
	Субсидии на государственную поддержку малого и среднего предпринимательства, включая крестьянские (фермерские) хозяйства	017	04	12	345	01	00		296 868 017,83	288 749 600,83	97,3	296 868 017,83	100,0
	Субсидии юридическим лицам	017	04	12	345	01	00	006	74 641 674,83	69 641 674,83	93,3	74 641 674,83	100,0
	Фонд софинансирования	017	04	12	345	01	00	010	8 000 000,00	8 000 000,00	100,0	8 000 000,00	100,0
	Выполнение государственных функций	017	04	12	345	01	00	016	900 000,00	900 000,00	100,0	900 000,00	100,0
	Субсидии некоммерческим организациям	017	04	12	345	01	00	019	166 826 343,00	166 826 343,00	100,0	166 826 343,00	100,0
	Мероприятия по поддержке и развитию малого и среднего предпринимательства	017	04	12	345	01	00	345	46 500 000,00	43 381 583,00	93,3	46 500 000,00	100,0
	Обеспечение деятельности подведомственных учреждений	017	04	12	345	99	00		17 010,00	17 010,00	100,0	17 010,00	100,0
	Выполнение функций казенными и бюджетными учреждениями	017	04	12	345	99	00	001	17 010,00	17 010,00	100,0	17 010,00	100,0
	Региональные целевые программы	017	04	12	522	00	00		172 603 538,56	170 252 087,86	98,6	172 603 538,56	100,0
	Долгосрочная целевая программа Омской области «Развитие малого и среднего предпринимательства в Омской области (2009 – 2013 годы)»	017	04	12	522	03	00		172 603 538,56	170 252 087,86	98,6	172 603 538,56	100,0
	Реализация мероприятий долгосрочных целевых программ Омской области, не требующих капитальных затрат	017	04	12	522	03	01		2 000 000,00	2 000 000,00	100,0	2 000 000,00	100,0
	Фонд софинансирования	017	04	12	522	03	01	010	2 000 000,00	2 000 000,00	100,0	2 000 000,00	100,0
	Реализация мероприятий долгосрочных целевых программ Омской области	017	04	12	522	03	99		170 603 538,56	168 252 087,86	98,6	170 603 538,56	100,0
	Выполнение функций казенными и бюджетными учреждениями	017	04	12	522	03	99	001	10 763 538,56	10 738 777,00	99,8	10 763 538,56	100,0
	Субсидии юридическим лицам	017	04	12	522	03	99	006	28 820 000,00	27 997 195,90	97,1	28 820 000,00	100,0
	Субсидии некоммерческим организациям	017	04	12	522	03	99	019	116 300 000,00	116 300 000,00	100,0	116 300 000,00	100,0
	Мероприятия по поддержке и развитию малого и среднего предпринимательства	017	04	12	522	03	99	345	14 720 000,00	13 216 114,96	89,8	14 720 000,00	100,0
	Жилищно-коммунальное хозяйство	017	05	00					90 116 485,46	90 116 485,10	100,0	90 116 485,46	100,0
	Жилищное хозяйство	017	05	01					75 000 000,00	75 000 000,00	100,0	75 000 000,00	100,0
	Региональные целевые программы	017	05	01	522	00	00		75 000 000,00	75 000 000,00	100,0	75 000 000,00	100,0
	Долгосрочная целевая программа Омской области «Развитие жилищного строительства на территории Омской области (2011 – 2015 годы)»	017	05	01	522	26	00		75 000 000,00	75 000 000,00	100,0	75 000 000,00	100,0
	Строительство многоквартирного жилого дома № 1 (стр.), жилой квартал «Б» на территории жилищного комплекса «Московка-2», г. Омск	017	05	01	522	26	20		75 000 000,00	75 000 000,00	100,0	75 000 000,00	100,0
	Бюджетные инвестиции	017	05	01	522	26	20	003	75 000 000,00	75 000 000,00	100,0	75 000 000,00	100,0
	Другие вопросы в области жилищно-коммунального хозяйства	017	05	05					15 116 485,46	15 116 485,10	100,0	15 116 485,46	100,0
	Учреждения, обеспечивающие предоставление услуг в сфере жилищно-коммунального хозяйства	017	05	05	391	00	00		15 116 485,46	15 116 485,10	100,0	15 116 485,46	100,0
	Обеспечение деятельности подведомственных учреждений	017	05	05	391	99	00		15 116 485,46	15 116 485,10	100,0	15 116 485,46	100,0
	Выполнение функций казенными и бюджетными учреждениями	017	05	05	391	99	00	001	15 116 485,46	15 116 485,10	100,0	15 116 485,46	100,0
	Образование	017	07	00					17 600,00	17 500,48	99,4	17 600,00	100,0
	Профессиональная подготовка, переподготовка и повышение квалификации	017	07	05					17 600,00	17 500,48	99,4	17 600,00	100,0
	Региональные целевые программы	017	07	05	522	00	00		17 600,00	17 500,48	99,4	17 600,00	100,0
	Долгосрочная целевая программа Омской области «Развитие государственной гражданской службы Омской области (2011 – 2015 годы)»	017	07	05	522	20	00		17 600,00	17 500,48	99,4	17 600,00	100,0
	Реализация мероприятий долгосрочных целевых программ Омской области	017	07	05	522	20	99		17 600,00	17 500,48	99,4	17 600,00	100,0
	Выполнение функций государственными органами	017	07	05	522	20	99	012	17 600,00	17 500,48	99,4	17 600,00	100,0
	Социальная политика	017	10	00					50 300 000,00	50 300 000,00	100,0	50 300 000,00	100,0
	Социальное обеспечение населения	017	10	03					50 000 000,00	50 000 000,00	100,0	50 000 000,00	100,0
	Региональные целевые программы	017	10	03	522	00	00		50 000 000,00	50 000 000,00	100,0	50 000 000,00	100,0
	Долгосрочная целевая программа Омской области «Развитие жилищного строительства на территории Омской области (2011 – 2015 годы)»	017	10	03	522	26	00		50 000 000,00	50 000 000,00	100,0	50 000 000,00	100,0
	Предоставление семьям компенсации расходов на погашение части ипотечного жилищного кредита (займа) в случае рождения (усыновления, удочерения) второго ребенка или последующих детей	017	10	03	522	26	05		47 600 000,00	47 600 000,00	100,0	47 600 000,00	100,0
	Публичные нормативные обязательства	017	10	03	522	26	05	002	47 600 000,00	47 600 000,00	100,0	47 600 000,00	100,0
	Предоставление гражданам социальных выплат на компенсацию части расходов при ипотечном жилищном кредитовании (заимствовании) на приобретение жилых помещений в многоквартирных домах и строительство индивидуальных жилых домов	017	10	03	522	26	07		2 400 000,00	2 400 000,00	100,0	2 400 000,00	100,0
	Социальные выплаты	017	10	03	522	26	07	005	2 400 000,00	2 400 000,00	100,0	2 400 000,00	100,0
	Другие вопросы в области социальной политики	017	10	06					300 000,00	300 000,00	100,0	300 000,00	100,0
	Реализация государственных функций в области социальной политики	017	10	06	514	00	00		300 000,00	300 000,00	100,0	300 000,00	100,0
	Субсидии отдельным общественным организациям и иным некоммерческим объединениям	017	10	06	514	05	00		300 000,00	300 000,00	100,0	300 000,00	100,0
	Субсидии некоммерческим организациям	017	10	06	514	05	00	019	300 000,00	300 000,00	100,0	300 000,00	100,0
	Межбюджетные трансферты общего характера бюджетам субъектов Российской Федерации и муниципальных образований	017	14	00					2 500 000,00	2 500 000,00	100,0	2 500 000,00	100,0
	Иные дотации	017	14	02					2 500 000,00	2 500 000,00	100,0	2 500 000,00	100,0
	Дотации	017	14	02	517	00	00		2 500 000,00	2 500 000,00	100,0	2 500 000,00	100,0
	Содействие достижению и (или) поощрение достижения наилучших значений показателей деятельности органов местного самоуправления муниципальных районов Омской области и муниципального образования городской округ город Омск Омской области	017	14	02	517	03	00		2 500 000,00	2 500 000,00	100,0	2 500 000,00	100,0
	Прочие дотации	017	14	02	517	03	00	007	2 500 000,00	2 500 000,00	100,0	2 500 000,00	100,0
17	Главное организационно-кадровое управление Омской области	018							85 112 149,66	83 383 293,70	98,0	84 664 884,66	99,5
	Общегосударственные вопросы	018	01	00					52 782 665,66	52 077 362,76	98,7	52 782 665,66	100,0
	Другие общегосударственные вопросы	018	01	13					52 782 665,66	52 077 362,76	98,7	52 782 665,66	100,0
	Руководство и управление в сфере установленных функций органов государственной власти субъектов Российской Федерации	018	01	13	002	00	00		27 799 647,14	27 321 999,83	98,3	27 799 647,14	100,0
	Центральный аппарат	018	01	13	002	04	00		27 799 647,14	27 321 999,83	98,3	27 799 647,14	100,0
	Выполнение функций государственными органами	018	01	13	002	04	00	012	27 799 647,14	27 321 999,83	98,3	27 799 647,14	100,0
	Реализация государственных функций, связанных с общегосударственным управлением	018	01	13	092	00	00		284 825,00	232 191,10	81,5	284 825,00	100,0
	Выполнение других обязательств государства	018	01	13	092	03	00		284 825,00	232 191,10	81,5	284 825,00	100,0
	Участие специалистов в Президентской программе подготовки в рамках Государственного плана подготовки управленческих кадров для организаций народного хозяйства Российской Федерации	018	01	13	092	03	01		223 229,00	216 923,10	97,2	223 229,00	100,0
	Выполнение государственных функций	018	01	13	092	03	01	016	223 229,00	216 923,10	97,2	223 229,00	100,0
	Прочие расходы по обязательствам государства	018	01	13	092	03	99		61 596,00	15 268,00	24,8	61 596,00	100,0
	Выполнение государственных функций	018	01	13	092	03	99	016	61 596,00	15 268,00	24,8	61 596,00	100,0
	Региональные центры по связям с общественностью	018	01	13	402	00	00		23 699 793,52	23 611 145,62	99,6	23 699 793,52	100,0
	Обеспечение деятельности подведомственных учреждений	018	01	13	402	99	00		23 699 793,52	23 611 145,62	99,6	23 699 793,52	100,0
	Выполнение функций казенными и бюджетными учреждениями	018	01	13	402	99	00	001	23 699 793,52	23 611 145,62	99,6	23 699 793,52	100,0
	Региональные целевые программы	018	01	13	522	00	00		998 400,00	912 026,21	91,3	998 400,00	100,0

1	2	3	4	5	6			7	8	9	10	11	12
	Долгосрочная целевая программа Омской области «Развитие государственной гражданской службы Омской области (2011 – 2015 годы)»	018	01	13	522	20	00		998 400,00	912 026,21	91,3	998 400,00	100,0
	Реализация мероприятий долгосрочных целевых программ Омской области	018	01	13	522	20	99		998 400,00	912 026,21	91,3	998 400,00	100,0
	Выполнение функций государственными органами	018	01	13	522	20	99	012	559 900,00	473 626,80	84,6	559 900,00	100,0
	Выполнение государственных функций	018	01	13	522	20	99	016	438 500,00	438 399,41	100,0	438 500,00	100,0
	Образование	018	07	00					7 329 480,00	6 305 927,14	86,0	6 882 215,00	93,9
	Профессиональная подготовка, переподготовка и повышение квалификации	018	07	05					2 408 000,00	2 312 050,00	96,0	2 408 000,00	100,0
	Переподготовка и повышение квалификации кадров	018	07	05	278	00	00		2 228 000,00	2 144 700,00	96,3	2 228 000,00	100,0
	Участие в обеспечении профессиональной подготовки, переподготовки и повышения квалификации муниципальных служащих	018	07	05	278	02	00		2 228 000,00	2 144 700,00	96,3	2 228 000,00	100,0
	Выполнение государственных функций	018	07	05	278	02	00	016	2 228 000,00	2 144 700,00	96,3	2 228 000,00	100,0
	Региональные целевые программы	018	07	05	522	00	00		180 000,00	167 350,00	93,0	180 000,00	100,0
	Долгосрочная целевая программа Омской области «Развитие государственной гражданской службы Омской области (2011 – 2015 годы)»	018	07	05	522	20	00		180 000,00	167 350,00	93,0	180 000,00	100,0
	Реализация мероприятий долгосрочных целевых программ Омской области	018	07	05	522	20	99		180 000,00	167 350,00	93,0	180 000,00	100,0
	Выполнение функций государственными органами	018	07	05	522	20	99	012	180 000,00	167 350,00	93,0	180 000,00	100,0
	Высшее и послевузовское профессиональное образование	018	07	06					4 921 480,00	3 993 877,14	81,2	4 474 215,00	90,9
	Мероприятия в области образования	018	07	06	436	00	00		4 921 480,00	3 993 877,14	81,2	4 474 215,00	90,9
	Государственная поддержка в сфере образования	018	07	06	436	01	00		1 351 000,00	1 117 927,14	82,7	1 351 000,00	100,0
	Выполнение государственных функций	018	07	06	436	01	00	016	1 351 000,00	1 117 927,14	82,7	1 351 000,00	100,0
	Подготовка управленческих кадров для организаций народного хозяйства Российской Федерации	018	07	06	436	18	00		3 570 480,00	2 875 950,00	80,5	3 123 215,00	87,5
	Выполнение государственных функций	018	07	06	436	18	00	016	3 570 480,00	2 875 950,00	80,5	3 123 215,00	87,5
	Социальная политика	018	10	00					25 000 004,00	25 000 003,80	100,0	25 000 004,00	100,0
	Другие вопросы в области социальной политики	018	10	06					25 000 004,00	25 000 003,80	100,0	25 000 004,00	100,0
	Реализация государственных функций в области социальной политики	018	10	06	514	00	00		20 461 204,00	20 461 203,80	100,0	20 461 204,00	100,0
	Субсидии отдельным общественным организациям и иным некоммерческим объединениям	018	10	06	514	05	00		20 461 204,00	20 461 203,80	100,0	20 461 204,00	100,0
	Субсидии некоммерческим организациям	018	10	06	514	05	00	019	20 461 204,00	20 461 203,80	100,0	20 461 204,00	100,0
	Региональные целевые программы	018	10	06	522	00	00		4 538 800,00	4 538 800,00	100,0	4 538 800,00	100,0
	Долгосрочная целевая программа Омской области «Поддержка социально ориентированных некоммерческих организаций Омской области (2011 – 2015 годы)»	018	10	06	522	29	00		4 538 800,00	4 538 800,00	100,0	4 538 800,00	100,0
	Реализация мероприятий долгосрочных целевых программ Омской области	018	10	06	522	29	99		4 538 800,00	4 538 800,00	100,0	4 538 800,00	100,0
	Субсидии некоммерческим организациям	018	10	06	522	29	99	019	4 538 800,00	4 538 800,00	100,0	4 538 800,00	100,0
18	Главное управление по делам печати, телерадиовещания и средств массовых коммуникаций Омской области	019							404 230 919,91	403 320 331,89	99,8	404 230 919,91	100,0
	Общегосударственные вопросы	019	01	00					174 400,00	93 649,00	53,7	174 400,00	100,0
	Другие общегосударственные вопросы	019	01	13					174 400,00	93 649,00	53,7	174 400,00	100,0
	Региональные целевые программы	019	01	13	522	00	00		174 400,00	93 649,00	53,7	174 400,00	100,0
	Долгосрочная целевая программа Омской области «Развитие государственной гражданской службы Омской области (2011 – 2015 годы)»	019	01	13	522	20	00		174 400,00	93 649,00	53,7	174 400,00	100,0
	Реализация мероприятий долгосрочных целевых программ Омской области	019	01	13	522	20	99		174 400,00	93 649,00	53,7	174 400,00	100,0
	Выполнение функций государственными органами	019	01	13	522	20	99	012	174 400,00	93 649,00	53,7	174 400,00	100,0
	Образование	019	07	00					52 800,00	42 000,00	79,5	52 800,00	100,0
	Профессиональная подготовка, переподготовка и повышение квалификации	019	07	05					52 800,00	42 000,00	79,5	52 800,00	100,0
	Региональные целевые программы	019	07	05	522	00	00		52 800,00	42 000,00	79,5	52 800,00	100,0
	Долгосрочная целевая программа Омской области «Развитие государственной гражданской службы Омской области (2011 – 2015 годы)»	019	07	05	522	20	00		52 800,00	42 000,00	79,5	52 800,00	100,0
	Реализация мероприятий долгосрочных целевых программ Омской области	019	07	05	522	20	99		52 800,00	42 000,00	79,5	52 800,00	100,0
	Выполнение функций государственными органами	019	07	05	522	20	99	012	52 800,00	42 000,00	79,5	52 800,00	100,0
	Средства массовой информации	019	12	00					404 003 719,91	403 184 682,89	99,8	404 003 719,91	100,0
	Телевидение и радиовещание	019	12	01					219 207 130,00	219 200 379,90	100,0	219 207 130,00	100,0
	Средства массовой информации	019	12	01	444	00	00		28 733 230,00	28 726 480,00	100,0	28 733 230,00	100,0
	Мероприятия в сфере средств массовой информации	019	12	01	444	01	00		28 733 230,00	28 726 480,00	100,0	28 733 230,00	100,0
	Выполнение государственных функций	019	12	01	444	01	00	016	28 733 230,00	28 726 480,00	100,0	28 733 230,00	100,0
	Телерадиокомпании и телеорганизации	019	12	01	453	00	00		189 023 900,00	189 023 900,00	100,0	189 023 900,00	100,0
	Субсидии телерадиокомпаниям и телеорганизациям	019	12	01	453	01	00		189 023 900,00	189 023 900,00	100,0	189 023 900,00	100,0
	Субсидии юридическим лицам	019	12	01	453	01	00	006	189 023 900,00	189 023 900,00	100,0	189 023 900,00	100,0
	Региональные целевые программы	019	12	01	522	00	00		1 450 000,00	1 449 999,90	100,0	1 450 000,00	100,0
	Долгосрочная целевая программа Омской области «Семья и демография Омской области (2010 – 2014 годы)»	019	12	01	522	15	00		1 300 000,00	1 299 999,90	100,0	1 300 000,00	100,0
	Реализация мероприятий долгосрочных целевых программ Омской области	019	12	01	522	15	99		1 300 000,00	1 299 999,90	100,0	1 300 000,00	100,0
	Мероприятия по поддержке и развитию средств массовой информации	019	12	01	522	15	99	023	1 300 000,00	1 299 999,90	100,0	1 300 000,00	100,0
	Долгосрочная целевая программа Омской области «Энергосбережение и повышение энергетической эффективности в Омской области на 2010 – 2020 годы»	019	12	01	522	23	00		50 000,00	50 000,00	100,0	50 000,00	100,0
	Реализация мероприятий долгосрочных целевых программ Омской области	019	12	01	522	23	99		50 000,00	50 000,00	100,0	50 000,00	100,0
	Мероприятия по поддержке и развитию средств массовой информации	019	12	01	522	23	99	023	50 000,00	50 000,00	100,0	50 000,00	100,0
	Долгосрочная целевая программа Омской области «Доступная среда» на 2011 – 2015 годы	019	12	01	522	24	00		100 000,00	100 000,00	100,0	100 000,00	100,0
	Реализация мероприятий долгосрочных целевых программ Омской области	019	12	01	522	24	99		100 000,00	100 000,00	100,0	100 000,00	100,0
	Мероприятия по поддержке и развитию средств массовой информации	019	12	01	522	24	99	023	100 000,00	100 000,00	100,0	100 000,00	100,0
	Периодическая печать и издательства	019	12	02					159 667 643,50	159 062 037,21	99,6	159 667 643,50	100,0
	Средства массовой информации	019	12	02	444	00	00		33 177 647,00	33 177 647,00	100,0	33 177 647,00	100,0
	Мероприятия в сфере средств массовой информации	019	12	02	444	01	00		33 177 647,00	33 177 647,00	100,0	33 177 647,00	100,0
	Выполнение государственных функций	019	12	02	444	01	00	016	33 177 647,00	33 177 647,00	100,0	33 177 647,00	100,0
	Периодическая печать	019	12	02	456	00	00		18 138 500,00	18 138 500,00	100,0	18 138 500,00	100,0
	Субсидии в сфере периодической печати	019	12	02	456	01	00		18 138 500,00	18 138 500,00	100,0	18 138 500,00	100,0
	Субсидии юридическим лицам	019	12	02	456	01	00	006	18 138 500,00	18 138 500,00	100,0	18 138 500,00	100,0
	Периодические издания, учрежденные органами законодательной и исполнительной власти	019	12	02	457	00	00		107 801 496,50	107 196 502,21	99,4	107 801 496,50	100,0
	Обеспечение деятельности подведомственных учреждений	019	12	02	457	99	00		107 801 496,50	107 196 502,21	99,4	107 801 496,50	100,0
	Выполнение функций казенными и бюджетными учреждениями	019	12	02	457	99	00	001	107 801 496,50	107 196 502,21	99,4	107 801 496,50	100,0
	Региональные целевые программы	019	12	02	522	00	00		550 000,00	549 388,00	99,9	550 000,00	100,0
	Долгосрочная целевая программа Омской области «Семья и демография Омской области (2010 – 2014 годы)»	019	12	02	522	15	00		500 000,00	499 388,00	99,9	500 000,00	100,0
	Реализация мероприятий долгосрочных целевых программ Омской области	019	12	02	522	15	99		500 000,00	499 388,00	99,9	500 000,00	100,0
	Мероприятия по поддержке и развитию средств массовой информации	019	12	02	522	15	99	023	500 000,00	499 388,00	99,9	500 000,00	100,0
	Долгосрочная целевая программа Омской области «Энергосбережение и повышение энергетической эффективности в Омской области на 2010 – 2020 годы»	019	12	02	522	23	00		50 000,00	50 000,00	100,0	50 000,00	100,0
	Реализация мероприятий долгосрочных целевых программ Омской области	019	12	02	522	23	99		50 000,00	50 000,00	100,0	50 000,00	100,0
	Мероприятия по поддержке и развитию средств массовой информации	019	12	02	522	23	99	023	50 000,00	50 000,00	100,0	50 000,00	100,0
	Прикладные научные исследования в области средств массовой информации	019	12	03					500 000,00	457 175,60	91,4	500 000,00	100,0
	Средства массовой информации	019	12	03	444	00	00		500 000,00	457 175,60	91,4	500 000,00	100,0
	Мероприятия в сфере средств массовой информации	019	12	03	444	01	00		500 000,00	457 175,60	91,4	500 000,00	100,0
	Выполнение государственных функций	019	12	03	444	01	00	016	500 000,00	457 175,60	91,4	500 000,00	100,0
	Другие вопросы в области средств массовой информации	019	12	04					24 628 946,41	24 465 090,18	99,3	24 628 946,41	100,0
	Руководство и управление в сфере установленных функций органов государственной власти субъектов Российской Федерации	019	12	04	002	00	00		22 632 294,91	22 522 376,25	99,5	22 632 294,91	100,0
	Центральный аппарат	019	12	04	002	04	00		22 632 294,91	22 522 376,25	99,5	22 632 294,91	100,0
	Выполнение функций государственными органами	019	12	04	002	04	00	012	22 632 294,91	22 522 376,25	99,5	22 632 294,91	100,0
	Средства массовой информации	019	12	04	444	00	00		1 996 651,50	1 942 713,93	97,3	1 996 651,50	100,0
	Мероприятия в сфере средств массовой информации	019	12	04	444	01	00		800 000,00	746 213,00	93,3	800 000,00	100,0
	Выполнение государственных функций	019	12	04	444	01	00	016	800 000,00	746 213,00	93,3	800 000,00	100,0
	Обеспечение деятельности подведомственных учреждений	019	12	04	444	99	00		1 196 651,50	1 196 500,93	100,0	1 196 651,50	100,0
	Выполнение функций казенными и бюджетными учреждениями	019	12	04	444	99	00	001	1 196 651,50	1 196 500,93	100,0	1 196 651,50	100,0
19	Главное управление по делам гражданской обороны и чрезвычайным ситуациям Омской области	020							374 466 757,31	373 650 111,41	99,8	374 466 757,31	100,0
	Общегосударственные вопросы	020	01	00					203 600,00	197 015,00	96,8	203 600,00	100,0
	Другие общегосударственные вопросы	020	01	13					203 600,00	197 015,00	96,8	203 600,00	100,0
	Региональные целевые программы	020	01	13	522	00	00		203 600,00	197 015,00	96,8	203 600,00	100,0
	Долгосрочная целевая программа Омской области «Развитие государственной гражданской службы Омской области (2011 – 2015 годы)»	020	01	13	522	20	00		203 600,00	197 015,00	96,8	203 600,00	100,0
	Реализация мероприятий долгосрочных целевых программ Омской области	020	01	13	522	20	99		203 600,00	197 015,00	96,8	203 600,00	100,0
	Выполнение функций государственными органами	020	01	13	522	20	99	012	203 600,00	197 015,00	96,8	203 600,00	100,0
	Национальная оборона	020	02	00					17 858 200,10	17 840 000,00	99,9	17 858 200,10	100,0
	Мобилизационная подготовка экономики	020	02	04					17 858 200,10	17 840 000,00	99,9	17 858 200,10	100,0
	Реализация государственных функций по мобилизационной подготовке экономики	020	02	04	209	00	00		17 858 200,10	17 840 000,00	99,9	17 858 200,10	100,0
	Мероприятия по обеспечению мобилизационной готовности экономики	020	02	04	209	01	00		17 858 200,10	17 840 000,00	99,9	17 858 200,10	100,0
	Выполнение государственных функций	020	02	04	209	01	00	016	17 858 200,10	17 840 000,00	99,9	17 858 200,10	100,0
	Национальная безопасность и правоохранительная деятельность	020	03	00					348 466 807,21	347 756 412,52	99,8	348 466 807,21	100,0
	Защита населения и территории от чрезвычайных ситуаций природного и техногенного характера, гражданская оборона	020	03	09					110 741 447,21	110 616 116,71	99,9	110 741 447,21	100,0
	Руководство и управление в сфере установленных функций органов государственной власти субъектов Российской Федерации	020	03	09	002	00	00		21 952 559,35	21 864 260,73	99,6	21 952 559,35	100,0

1	2	3	4	5	6			7	8	9	10	11	12
	Центральный аппарат	020	03	09	002	04	00		21 952 559,35	21 864 260,73	99,6	21 952 559,35	100,0
	Выполнение функций государственными органами	020	03	09	002	04	00	012	21 952 559,35	21 864 260,73	99,6	21 952 559,35	100,0
	Мероприятия по предупреждению и ликвидации последствий чрезвычайных ситуаций и стихийных бедствий	020	03	09	218	00	00		27 505 987,28	27 505 987,28	100,0	27 505 987,28	100,0
	Предупреждение и ликвидация последствий чрезвычайных ситуаций и стихийных бедствий природного и техногенного характера	020	03	09	218	01	00		27 505 987,28	27 505 987,28	100,0	27 505 987,28	100,0
	Выполнение государственных функций	020	03	09	218	01	00	016	27 505 987,28	27 505 987,28	100,0	27 505 987,28	100,0
	Мероприятия по гражданской обороне	020	03	09	219	00	00		150 000,00	150 000,00	100,0	150 000,00	100,0
	Организация и проведение мероприятий по подготовке населения к действиям в чрезвычайной ситуации	020	03	09	219	01	00		150 000,00	150 000,00	100,0	150 000,00	100,0
	Выполнение государственных функций	020	03	09	219	01	00	016	150 000,00	150 000,00	100,0	150 000,00	100,0
	Гражданская оборона, защита населения и территорий от чрезвычайных ситуаций, обеспечение пожарной безопасности	020	03	09	247	00	00		18 935 896,18	18 907 641,76	99,9	18 935 896,18	100,0
	Обеспечение деятельности подведомственных учреждений	020	03	09	247	99	00		18 935 896,18	18 907 641,76	99,9	18 935 896,18	100,0
	Выполнение функций казенными и бюджетными учреждениями	020	03	09	247	99	00	001	18 935 896,18	18 907 641,76	99,9	18 935 896,18	100,0
	Поисковые и аварийно-спасательные учреждения	020	03	09	302	00	00		20 133 204,40	20 126 776,44	100,0	20 133 204,40	100,0
	Обеспечение деятельности подведомственных учреждений	020	03	09	302	99	00		20 133 204,40	20 126 776,44	100,0	20 133 204,40	100,0
	Выполнение функций казенными и бюджетными учреждениями	020	03	09	302	99	00	001	20 133 204,40	20 126 776,44	100,0	20 133 204,40	100,0
	Региональные целевые программы	020	03	09	522	00	00		22 063 800,00	22 061 450,50	100,0	22 063 800,00	100,0
	Долгосрочная целевая программа Омской области «Защита населения и территорий Омской области от чрезвычайных ситуаций мирного и военного времени и совершенствование гражданской обороны (2010 – 2014 годы)»	020	03	09	522	08	00		22 063 800,00	22 061 450,50	100,0	22 063 800,00	100,0
	Реализация мероприятий долгосрочных целевых программ Омской области	020	03	09	522	08	99		22 063 800,00	22 061 450,50	100,0	22 063 800,00	100,0
	Мероприятия в области национальной безопасности и правоохранительной деятельности	020	03	09	522	08	99	326	22 063 800,00	22 061 450,50	100,0	22 063 800,00	100,0
	Обеспечение пожарной безопасности	020	03	10					236 909 360,00	236 324 333,81	99,8	236 909 360,00	100,0
	Гражданская оборона, защита населения и территорий от чрезвычайных ситуаций, обеспечение пожарной безопасности	020	03	10	247	00	00		124 602 760,00	124 250 192,76	99,7	124 602 760,00	100,0
	Обеспечение деятельности подведомственных учреждений	020	03	10	247	99	00		124 602 760,00	124 250 192,76	99,7	124 602 760,00	100,0
	Выполнение функций казенными и бюджетными учреждениями	020	03	10	247	99	00	001	124 602 760,00	124 250 192,76	99,7	124 602 760,00	100,0
	Региональные целевые программы	020	03	10	522	00	00		112 306 600,00	112 074 141,05	99,8	112 306 600,00	100,0
	Долгосрочная целевая программа Омской области «Обеспечение пожарной безопасности в Омской области (2011 – 2020 годы)»	020	03	10	522	22	00		112 306 600,00	112 074 141,05	99,8	112 306 600,00	100,0
	Строительство здания пожарного поста в с. Сосновка Азовского немецкого национального муниципального района Омской области	020	03	10	522	22	20		3 384 000,00	3 377 770,56	99,8	3 384 000,00	100,0
	Бюджетные инвестиции	020	03	10	522	22	20	003	3 384 000,00	3 377 770,56	99,8	3 384 000,00	100,0
	Строительство здания пожарного поста в с. Ингалы Большереченского муниципального района Омской области	020	03	10	522	22	21		267 000,00	264 928,12	99,2	267 000,00	100,0
	Бюджетные инвестиции	020	03	10	522	22	21	003	267 000,00	264 928,12	99,2	267 000,00	100,0
	Строительство здания пожарного поста в с. Уленкуль Большереченского муниципального района Омской области	020	03	10	522	22	23		216 000,00	213 983,86	99,1	216 000,00	100,0
	Бюджетные инвестиции	020	03	10	522	22	23	003	216 000,00	213 983,86	99,1	216 000,00	100,0
	Строительство здания пожарного поста в с. Октябрьское Горьковского муниципального района Омской области	020	03	10	522	22	24		197 000,00	195 536,64	99,3	197 000,00	100,0
	Бюджетные инвестиции	020	03	10	522	22	24	003	197 000,00	195 536,64	99,3	197 000,00	100,0
	Строительство здания пожарного поста в с. Великорусское Калачинского муниципального района Омской области	020	03	10	522	22	25		188 000,00	187 413,34	99,7	188 000,00	100,0
	Бюджетные инвестиции	020	03	10	522	22	25	003	188 000,00	187 413,34	99,7	188 000,00	100,0
	Строительство здания пожарного поста в с. Строкино Колосовского муниципального района Омской области	020	03	10	522	22	26		266 000,00	263 912,50	99,2	266 000,00	100,0
	Бюджетные инвестиции	020	03	10	522	22	26	003	266 000,00	263 912,50	99,2	266 000,00	100,0
	Строительство здания пожарного поста в р.п. Красный Яр Любинского муниципального района Омской области	020	03	10	522	22	27		256 000,00	253 800,30	99,1	256 000,00	100,0
	Бюджетные инвестиции	020	03	10	522	22	27	003	256 000,00	253 800,30	99,1	256 000,00	100,0
	Строительство здания пожарного поста в с. Боголюбовка Марьяновского муниципального района Омской области	020	03	10	522	22	28		196 000,00	193 949,36	99,0	196 000,00	100,0
	Бюджетные инвестиции	020	03	10	522	22	28	003	196 000,00	193 949,36	99,0	196 000,00	100,0
	Строительство здания пожарного поста в с. Мангут Называевского муниципального района Омской области	020	03	10	522	22	29		195 000,00	195 000,00	100,0	195 000,00	100,0
	Бюджетные инвестиции	020	03	10	522	22	29	003	195 000,00	195 000,00	100,0	195 000,00	100,0
	Строительство здания пожарного поста в с. Крестики Оконешниковского муниципального района Омской области	020	03	10	522	22	30		197 000,00	195 513,34	99,2	197 000,00	100,0
	Бюджетные инвестиции	020	03	10	522	22	30	003	197 000,00	195 513,34	99,2	197 000,00	100,0
	Строительство здания пожарного поста в пос. Андреевский Омского муниципального района Омской области	020	03	10	522	22	31		232 000,00	230 184,34	99,2	232 000,00	100,0
	Бюджетные инвестиции	020	03	10	522	22	31	003	232 000,00	230 184,34	99,2	232 000,00	100,0
	Реализация мероприятий долгосрочных целевых программ Омской области	020	03	10	522	22	99		106 712 600,00	106 502 148,69	99,8	106 712 600,00	100,0
	Мероприятия в области национальной безопасности и правоохранительной деятельности	020	03	10	522	22	99	326	106 712 600,00	106 502 148,69	99,8	106 712 600,00	100,0
	Другие вопросы в области национальной безопасности и правоохранительной деятельности	020	03	14					816 000,00	815 962,00	100,0	816 000,00	100,0
	Региональные целевые программы	020	03	14	522	00	00		816 000,00	815 962,00	100,0	816 000,00	100,0
	Долгосрочная целевая программа Омской области «Обеспечение безопасности дорожного движения в Омской области (2010 – 2014 годы)»	020	03	14	522	12	00		816 000,00	815 962,00	100,0	816 000,00	100,0
	Реализация мероприятий долгосрочных целевых программ Омской области	020	03	14	522	12	99		816 000,00	815 962,00	100,0	816 000,00	100,0
	Мероприятия в области национальной безопасности и правоохранительной деятельности	020	03	14	522	12	99	326	816 000,00	815 962,00	100,0	816 000,00	100,0
	Образование	020	07	00					7 938 150,00	7 856 683,89	99,0	7 938 150,00	100,0
	Профессиональная подготовка, переподготовка и повышение квалификации	020	07	05					7 938 150,00	7 856 683,89	99,0	7 938 150,00	100,0
	Гражданская оборона, защита населения и территорий от чрезвычайных ситуаций, обеспечение пожарной безопасности	020	07	05	247	00	00		7 906 950,00	7 825 483,89	99,0	7 906 950,00	100,0
	Обеспечение деятельности подведомственных учреждений	020	07	05	247	99	00		7 906 950,00	7 825 483,89	99,0	7 906 950,00	100,0
	Выполнение функций казенными и бюджетными учреждениями	020	07	05	247	99	00	001	7 906 950,00	7 825 483,89	99,0	7 906 950,00	100,0
	Региональные целевые программы	020	07	05	522	00	00		31 200,00	31 200,00	100,0	31 200,00	100,0
	Долгосрочная целевая программа Омской области «Развитие государственной гражданской службы Омской области (2011 – 2015 годы)»	020	07	05	522	20	00		31 200,00	31 200,00	100,0	31 200,00	100,0
	Реализация мероприятий долгосрочных целевых программ Омской области	020	07	05	522	20	99		31 200,00	31 200,00	100,0	31 200,00	100,0
	Выполнение функций государственными органами	020	07	05	522	20	99	012	31 200,00	31 200,00	100,0	31 200,00	100,0
20	Главное управление ветеринарии Омской области	024							218 870 998,87	218 196 775,98	99,7	218 870 998,87	100,0
	Общегосударственные вопросы	024	01	00					174 400,00	126 169,00	72,3	174 400,00	100,0
	Другие общегосударственные вопросы	024	01	13					174 400,00	126 169,00	72,3	174 400,00	100,0
	Региональные целевые программы	024	01	13	522	00	00		174 400,00	126 169,00	72,3	174 400,00	100,0
	Долгосрочная целевая программа Омской области «Развитие государственной гражданской службы Омской области (2011 – 2015 годы)»	024	01	13	522	20	00		174 400,00	126 169,00	72,3	174 400,00	100,0
	Реализация мероприятий долгосрочных целевых программ Омской области	024	01	13	522	20	99		174 400,00	126 169,00	72,3	174 400,00	100,0
	Выполнение функций государственными органами	024	01	13	522	20	99	012	174 400,00	126 169,00	72,3	174 400,00	100,0
	Национальная экономика	024	04	00					218 665 198,87	218 044 856,98	99,7	218 665 198,87	100,0
	Сельское хозяйство и рыболовство	024	04	05					218 665 198,87	218 044 856,98	99,7	218 665 198,87	100,0
	Руководство и управление в сфере установленных функций органов государственной власти субъектов Российской Федерации	024	04	05	002	00	00		12 424 239,54	12 271 647,77	98,8	12 424 239,54	100,0
	Центральный аппарат	024	04	05	002	04	00		12 424 239,54	12 271 647,77	98,8	12 424 239,54	100,0
	Выполнение функций государственными органами	024	04	05	002	04	00	012	12 424 239,54	12 271 647,77	98,8	12 424 239,54	100,0
	Учреждения, обеспечивающие предоставление услуг в области ветеринарии	024	04	05	263	00	00		201 767 959,33	201 601 209,21	99,9	201 767 959,33	100,0
	Обеспечение деятельности подведомственных учреждений	024	04	05	263	99	00		201 767 959,33	201 601 209,21	99,9	201 767 959,33	100,0
	Выполнение функций казенными и бюджетными учреждениями	024	04	05	263	99	00	001	201 767 959,33	201 601 209,21	99,9	201 767 959,33	100,0
	Региональные целевые программы	024	04	05	522	00	00		4 473 000,00	4 172 000,00	93,3	4 473 000,00	100,0
	Долгосрочная целевая программа Омской области «Развитие сельского хозяйства и регулирование рынков сельскохозяйственной продукции, сырья и продовольствия Омской области (2010 – 2014 годы)»	024	04	05	522	14	00		4 473 000,00	4 172 000,00	93,3	4 473 000,00	100,0
	Реализация мероприятий долгосрочных целевых программ Омской области	024	04	05	522	14	99		4 473 000,00	4 172 000,00	93,3	4 473 000,00	100,0
	Мероприятия в области сельскохозяйственного производства	024	04	05	522	14	99	342	4 473 000,00	4 172 000,00	93,3	4 473 000,00	100,0
	Образование	024	07	00					31 400,00	25 750,00	82,0	31 400,00	100,0
	Профессиональная подготовка, переподготовка и повышение квалификации	024	07	05					31 400,00	25 750,00	82,0	31 400,00	100,0
	Региональные целевые программы	024	07	05	522	00	00		31 400,00	25 750,00	82,0	31 400,00	100,0
	Долгосрочная целевая программа Омской области «Развитие государственной гражданской службы Омской области (2011 – 2015 годы)»	024	07	05	522	20	00		31 400,00	25 750,00	82,0	31 400,00	100,0
	Реализация мероприятий долгосрочных целевых программ Омской области	024	07	05	522	20	99		31 400,00	25 750,00	82,0	31 400,00	100,0
	Выполнение функций государственными органами	024	07	05	522	20	99	012	31 400,00	25 750,00	82,0	31 400,00	100,0
21	Управление Министерства внутренних дел Российской Федерации по Омской области	026							2 413 320 373,00	2 410 488 485,18	99,9	2 413 320 373,00	100,0
	Национальная безопасность и правоохранительная деятельность	026	03	00					2 411 006 373,00	2 408 187 005,31	99,9	2 411 006 373,00	100,0
	Органы внутренних дел	026	03	02					2 356 909 573,00	2 354 090 205,36	99,9	2 356 909 573,00	100,0
	Воинские формирования (органы, подразделения)	026	03	02	202	00	00		2 350 619 573,00	2 347 800 206,80	99,9	2 350 619 573,00	100,0
	Обеспечение равного с Министерством внутренних дел Российской Федерации повышения денежного довольствия сотрудникам и заработной платы работникам подразделений милиции общественной безопасности и социальных выплат	026	03	02	202	01	00		271 545 600,00	271 521 287,36	100,0	271 545 600,00	100,0
	Социальные выплаты	026	03	02	202	01	00	005	42 000 000,00	41 983 480,00	100,0	42 000 000,00	100,0

1	2	3	4	5	6			7	8	9	10	11	12
	Выполнение функций правоохранительными органами	026	03	02	202	01	00	014	229 545 600,00	229 537 807,36	100,0	229 545 600,00	100,0
	Расходы на приобретение спецпродукции для Управления Министерства внутренних дел Российской Федерации по Омской области	026	03	02	202	43	00		49 245 835,00	49 245 835,00	100,0	49 245 835,00	100,0
	Выполнение функций правоохранительными органами	026	03	02	202	43	00	014	49 245 835,00	49 245 835,00	100,0	49 245 835,00	100,0
	Военный персонал	026	03	02	202	58	00		1 429 433 413,00	1 429 332 211,53	100,0	1 429 433 413,00	100,0
	Выполнение функций правоохранительными органами	026	03	02	202	58	00	014	1 429 433 413,00	1 429 332 211,53	100,0	1 429 433 413,00	100,0
	Функционирование органов в сфере национальной безопасности и правоохранительной деятельности	026	03	02	202	67	00		436 422 800,00	433 899 377,99	99,4	436 422 800,00	100,0
	Выполнение функций правоохранительными органами	026	03	02	202	67	00	014	436 422 800,00	433 899 377,99	99,4	436 422 800,00	100,0
	Пособия и компенсации военнослужащим, приравненным к ним лицам, а также уволенным из их числа	026	03	02	202	76	00		163 971 925,00	163 801 494,92	99,9	163 971 925,00	100,0
	Социальные выплаты	026	03	02	202	76	00	005	163 971 925,00	163 801 494,92	99,9	163 971 925,00	100,0
	Региональные целевые программы	026	03	02	522	00	00		6 290 000,00	6 289 998,56	100,0	6 290 000,00	100,0
	Долгосрочная целевая программа Омской области «Профилактика правонарушений и наркомании в Омской области (2010 – 2014 годы)»	026	03	02	522	07	00		6 290 000,00	6 289 998,56	100,0	6 290 000,00	100,0
	Реализация мероприятий долгосрочных целевых программ Омской области	026	03	02	522	07	99		6 290 000,00	6 289 998,56	100,0	6 290 000,00	100,0
	Мероприятия в области национальной безопасности и правоохранительной деятельности	026	03	02	522	07	99	326	6 290 000,00	6 289 998,56	100,0	6 290 000,00	100,0
	Другие вопросы в области национальной безопасности и правоохранительной деятельности	026	03	14					54 096 800,00	54 096 799,95	100,0	54 096 800,00	100,0
	Воинские формирования (органы, подразделения)	026	03	14	202	00	00		50 070 000,00	50 070 000,00	100,0	50 070 000,00	100,0
	Целевые расходы, связанные с проведением государственного технического осмотра транспортных средств с использованием технического диагностирования	026	03	14	202	44	00		50 070 000,00	50 070 000,00	100,0	50 070 000,00	100,0
	Выполнение функций правоохранительными органами	026	03	14	202	44	00	014	50 070 000,00	50 070 000,00	100,0	50 070 000,00	100,0
	Региональные целевые программы	026	03	14	522	00	00		4 026 800,00	4 026 799,95	100,0	4 026 800,00	100,0
	Долгосрочная целевая программа Омской области «Обеспечение безопасности дорожного движения в Омской области (2010 – 2014 годы)»	026	03	14	522	12	00		4 026 800,00	4 026 799,95	100,0	4 026 800,00	100,0
	Реализация мероприятий долгосрочных целевых программ Омской области	026	03	14	522	12	99		4 026 800,00	4 026 799,95	100,0	4 026 800,00	100,0
	Мероприятия в области национальной безопасности и правоохранительной деятельности	026	03	14	522	12	99	326	4 026 800,00	4 026 799,95	100,0	4 026 800,00	100,0
	Социальная политика	026	10	00					2 314 000,00	2 301 479,87	99,5	2 314 000,00	100,0
	Социальное обеспечение населения	026	10	03					2 314 000,00	2 301 479,87	99,5	2 314 000,00	100,0
	Социальная помощь	026	10	03	505	00	00		2 314 000,00	2 301 479,87	99,5	2 314 000,00	100,0
	Меры социальной поддержки граждан	026	10	03	505	33	00		2 314 000,00	2 301 479,87	99,5	2 314 000,00	100,0
	Социальные гарантии участковым уполномоченным милиции	026	10	03	505	33	14		2 314 000,00	2 301 479,87	99,5	2 314 000,00	100,0
	Социальные выплаты	026	10	03	505	33	14	005	2 314 000,00	2 301 479,87	99,5	2 314 000,00	100,0
22	Избирательная комиссия Омской области	027							103 248 473,80	103 102 811,31	99,9	103 248 473,80	100,0
	Общегосударственные вопросы	027	01	00					103 148 473,80	103 004 911,31	99,9	103 148 473,80	100,0
	Обеспечение проведения выборов и референдумов	027	01	07					103 148 473,80	103 004 911,31	99,9	103 148 473,80	100,0
	Руководство и управление в сфере установленных функций органов государственной власти субъектов Российской Федерации	027	01	07	002	00	00		50 148 473,80	50 004 911,31	99,7	50 148 473,80	100,0
	Центральный аппарат	027	01	07	002	04	00		46 539 697,80	46 433 924,37	99,8	46 539 697,80	100,0
	Выполнение функций государственными органами	027	01	07	002	04	00	012	46 539 697,80	46 433 924,37	99,8	46 539 697,80	100,0
	Члены избирательной комиссии субъектов Российской Федерации	027	01	07	002	20	00		3 608 776,00	3 570 986,94	99,0	3 608 776,00	100,0
	Выполнение функций государственными органами	027	01	07	002	20	00	012	3 608 776,00	3 570 986,94	99,0	3 608 776,00	100,0
	Проведение выборов и референдумов	027	01	07	020	00	00		53 000 000,00	53 000 000,00	100,0	53 000 000,00	100,0
	Проведение выборов в законодательные (представительные) органы Омской области	027	01	07	020	01	00		53 000 000,00	53 000 000,00	100,0	53 000 000,00	100,0
	Обеспечение проведения выборов в Законодательное Собрание Омской области	027	01	07	020	01	05		53 000 000,00	53 000 000,00	100,0	53 000 000,00	100,0
	Выполнение государственных функций	027	01	07	020	01	05	016	53 000 000,00	53 000 000,00	100,0	53 000 000,00	100,0
	Образование	027	07	00					100 000,00	97 900,00	97,9	100 000,00	100,0
	Профессиональная подготовка, переподготовка и повышение квалификации	027	07	05					100 000,00	97 900,00	97,9	100 000,00	100,0
	Переподготовка и повышение квалификации кадров	027	07	05	278	00	00		100 000,00	97 900,00	97,9	100 000,00	100,0
	Государственный заказ на профессиональную переподготовку и повышение квалификации государственных гражданских служащих	027	07	05	278	01	00		100 000,00	97 900,00	97,9	100 000,00	100,0
	Выполнение функций государственными органами	027	07	05	278	01	00	012	100 000,00	97 900,00	97,9	100 000,00	100,0
23	Региональная энергетическая комиссия Омской области	031							44 437 812,19	44 211 104,83	99,5	44 437 812,19	100,0
	Общегосударственные вопросы	031	01	00					174 400,00	174 385,00	100,0	174 400,00	100,0
	Другие общегосударственные вопросы	031	01	13					174 400,00	174 385,00	100,0	174 400,00	100,0
	Региональные целевые программы	031	01	13	522	00	00		174 400,00	174 385,00	100,0	174 400,00	100,0
	Долгосрочная целевая программа Омской области «Развитие государственной гражданской службы Омской области (2011 – 2015 годы)»	031	01	13	522	20	00		174 400,00	174 385,00	100,0	174 400,00	100,0
	Реализация мероприятий долгосрочных целевых программ Омской области	031	01	13	522	20	99		174 400,00	174 385,00	100,0	174 400,00	100,0
	Выполнение функций государственными органами	031	01	13	522	20	99	012	174 400,00	174 385,00	100,0	174 400,00	100,0
	Национальная экономика	031	04	00					44 120 412,19	43 893 737,83	99,5	44 120 412,19	100,0
	Другие вопросы в области национальной экономики	031	04	12					44 120 412,19	43 893 737,83	99,5	44 120 412,19	100,0
	Руководство и управление в сфере установленных функций органов государственной власти субъектов Российской Федерации	031	04	12	002	00	00		44 120 412,19	43 893 737,83	99,5	44 120 412,19	100,0
	Центральный аппарат	031	04	12	002	04	00		44 120 412,19	43 893 737,83	99,5	44 120 412,19	100,0
	Выполнение функций государственными органами	031	04	12	002	04	00	012	44 120 412,19	43 893 737,83	99,5	44 120 412,19	100,0
	Образование	031	07	00					143 000,00	142 982,00	100,0	143 000,00	100,0
	Профессиональная подготовка, переподготовка и повышение квалификации	031	07	05					143 000,00	142 982,00	100,0	143 000,00	100,0
	Региональные целевые программы	031	07	05	522	00	00		143 000,00	142 982,00	100,0	143 000,00	100,0
	Долгосрочная целевая программа Омской области «Развитие государственной гражданской службы Омской области (2011 – 2015 годы)»	031	07	05	522	20	00		143 000,00	142 982,00	100,0	143 000,00	100,0
	Реализация мероприятий долгосрочных целевых программ Омской области	031	07	05	522	20	99		143 000,00	142 982,00	100,0	143 000,00	100,0
	Выполнение функций государственными органами	031	07	05	522	20	99	012	143 000,00	142 982,00	100,0	143 000,00	100,0
24	Государственная инспекция по надзору за техническим состоянием самоходных машин и других видов техники при Министерстве сельского хозяйства и продовольствия Омской области	802							49 335 574,64	49 235 353,45	99,8	49 335 574,64	100,0
	Общегосударственные вопросы	802	01	00					174 400,00	174 400,00	100,0	174 400,00	100,0
	Другие общегосударственные вопросы	802	01	13					174 400,00	174 400,00	100,0	174 400,00	100,0
	Региональные целевые программы	802	01	13	522	00	00		174 400,00	174 400,00	100,0	174 400,00	100,0
	Долгосрочная целевая программа Омской области «Развитие государственной гражданской службы Омской области (2011 – 2015 годы)»	802	01	13	522	20	00		174 400,00	174 400,00	100,0	174 400,00	100,0
	Реализация мероприятий долгосрочных целевых программ Омской области	802	01	13	522	20	99		174 400,00	174 400,00	100,0	174 400,00	100,0
	Выполнение функций государственными органами	802	01	13	522	20	99	012	174 400,00	174 400,00	100,0	174 400,00	100,0
	Национальная экономика	802	04	00					49 111 674,64	49 011 453,45	99,8	49 111 674,64	100,0
	Сельское хозяйство и рыболовство	802	04	05					49 111 674,64	49 011 453,45	99,8	49 111 674,64	100,0
	Руководство и управление в сфере установленных функций органов государственной власти субъектов Российской Федерации	802	04	05	002	00	00		47 913 674,64	47 813 453,45	99,8	47 913 674,64	100,0
	Центральный аппарат	802	04	05	002	04	00		47 913 674,64	47 813 453,45	99,8	47 913 674,64	100,0
	Выполнение функций государственными органами	802	04	05	002	04	00	012	47 913 674,64	47 813 453,45	99,8	47 913 674,64	100,0
	Государственная поддержка сельского хозяйства	802	04	05	260	00	00		1 198 000,00	1 198 000,00	100,0	1 198 000,00	100,0
	Мероприятия в области сельскохозяйственного производства	802	04	05	260	04	00		1 198 000,00	1 198 000,00	100,0	1 198 000,00	100,0
	Прочие мероприятия и расходы в области сельского хозяйства	802	04	05	260	04	04		1 198 000,00	1 198 000,00	100,0	1 198 000,00	100,0
	Выполнение государственных функций	802	04	05	260	04	04	016	1 198 000,00	1 198 000,00	100,0	1 198 000,00	100,0
	Образование	802	07	00					49 500,00	49 500,00	100,0	49 500,00	100,0
	Профессиональная подготовка, переподготовка и повышение квалификации	802	07	05					49 500,00	49 500,00	100,0	49 500,00	100,0
	Региональные целевые программы	802	07	05	522	00	00		49 500,00	49 500,00	100,0	49 500,00	100,0
	Долгосрочная целевая программа Омской области «Развитие государственной гражданской службы Омской области (2011 – 2015 годы)»	802	07	05	522	20	00		49 500,00	49 500,00	100,0	49 500,00	100,0
	Реализация мероприятий долгосрочных целевых программ Омской области	802	07	05	522	20	99		49 500,00	49 500,00	100,0	49 500,00	100,0
	Выполнение функций государственными органами	802	07	05	522	20	99	012	49 500,00	49 500,00	100,0	49 500,00	100,0
25	Главное управление государственной службы занятости населения Омской области	803							1 116 815 698,68	1 097 696 717,27	98,3	1 116 815 698,68	100,0
	Общегосударственные вопросы	803	01	00					146 520,00	99 169,00	67,7	146 520,00	100,0
	Другие общегосударственные вопросы	803	01	13					146 520,00	99 169,00	67,7	146 520,00	100,0
	Региональные целевые программы	803	01	13	522	00	00		146 520,00	99 169,00	67,7	146 520,00	100,0
	Долгосрочная целевая программа Омской области «Развитие государственной гражданской службы Омской области (2011 – 2015 годы)»	803	01	13	522	20	00		146 520,00	99 169,00	67,7	146 520,00	100,0
	Реализация мероприятий долгосрочных целевых программ Омской области	803	01	13	522	20	99		146 520,00	99 169,00	67,7	146 520,00	100,0
	Выполнение функций государственными органами	803	01	13	522	20	99	012	146 520,00	99 169,00	67,7	146 520,00	100,0
	Национальная экономика	803	04	00					458 380 602,64	453 388 260,92	98,9	458 380 602,64	100,0
	Общеэкономические вопросы	803	04	01					458 380 602,64	453 388 260,92	98,9	458 380 602,64	100,0
	Руководство и управление в сфере установленных функций органов государственной власти субъектов Российской Федерации	803	04	01	002	00	00		13 333 055,00	12 795 700,00	96,0	13 333 055,00	100,0
	Центральный аппарат	803	04	01	002	04	00		13 333 055,00	12 795 700,00	96,0	13 333 055,00	100,0
	Выполнение функций государственными органами	803	04	01	002	04	00	012	13 333 055,00	12 795 700,00	96,0	13 333 055,00	100,0
	Реализация государственной политики занятости населения	803	04	01	510	00	00		411 152 683,64	406 697 697,68	98,9	411 152 683,64	100,0
	Осуществление полномочий Российской Федерации в области содействия занятости населения, включая расходы по осуществлению этих полномочий	803	04	01	510	02	00		364 324 935,00	361 116 974,89	99,1	364 324 935,00	100,0
	Организация временного трудоустройства несовершеннолетних граждан в возрасте от 14 до 18 лет	803	04	01	510	02	01		14 861 445,00	14 861 054,37	100,0	14 861 445,00	100,0
	Выполнение государственных функций	803	04	01	510	02	01	016	14 861 445,00	14 861 054,37	100,0	14 861 445,00	100,0
	Организация ярмарок вакансий и учебных рабочих мест	803	04	01	510	02	02		2 083 346,00	2 083 343,08	100,0	2 083 346,00	100,0

1	2	3	4	5	6			7	8	9	10	11	12
	Выполнение государственных функций	803	04	01	510	02	02	016	2 083 346,00	2 083 343,08	100,0	2 083 346,00	100,0
	Информирование населения и работодателей о положении на рынке труда	803	04	01	510	02	03		2 656 310,00	2 556 357,80	96,2	2 656 310,00	100,0
	Выполнение государственных функций	803	04	01	510	02	03	016	2 656 310,00	2 556 357,80	96,2	2 656 310,00	100,0
	Организация общественных работ	803	04	01	510	02	04		8 174 751,00	8 174 543,71	100,0	8 174 751,00	100,0
	Выполнение государственных функций	803	04	01	510	02	04	016	8 174 751,00	8 174 543,71	100,0	8 174 751,00	100,0
	Организация временного трудоустройства безработных граждан, испытывающих трудности в поиске работы	803	04	01	510	02	05		1 147 403,00	1 125 822,91	98,1	1 147 403,00	100,0
	Выполнение государственных функций	803	04	01	510	02	05	016	1 147 403,00	1 125 822,91	98,1	1 147 403,00	100,0
	Социальная адаптация безработных граждан на рынке труда	803	04	01	510	02	06		1 057 761,00	1 057 761,00	100,0	1 057 761,00	100,0
	Выполнение государственных функций	803	04	01	510	02	06	016	1 057 761,00	1 057 761,00	100,0	1 057 761,00	100,0
	Организация содействия самозанятости безработных граждан	803	04	01	510	02	07		992 826,00	992 748,95	100,0	992 826,00	100,0
	Выполнение государственных функций	803	04	01	510	02	07	016	992 826,00	992 748,95	100,0	992 826,00	100,0
	Организация временного трудоустройства безработных граждан в возрасте от 18 до 20 лет из числа выпускников учреждений начального и среднего профессионального образования, ищущих работу впервые	803	04	01	510	02	08		124 273,00	120 454,32	96,9	124 273,00	100,0
	Выполнение государственных функций	803	04	01	510	02	08	016	124 273,00	120 454,32	96,9	124 273,00	100,0
	Профессиональное обучение безработных граждан	803	04	01	510	02	09		52 374 914,00	52 345 554,29	99,9	52 374 914,00	100,0
	Выполнение государственных функций	803	04	01	510	02	09	016	52 374 914,00	52 345 554,29	99,9	52 374 914,00	100,0
	Профессиональная ориентация	803	04	01	510	02	10		3 445 220,00	3 445 220,00	100,0	3 445 220,00	100,0
	Выполнение государственных функций	803	04	01	510	02	10	016	3 445 220,00	3 445 220,00	100,0	3 445 220,00	100,0
	Центры занятости населения	803	04	01	510	02	11		240 070 354,00	239 412 328,09	99,7	240 070 354,00	100,0
	Выполнение функций казенными и бюджетными учреждениями	803	04	01	510	02	11	001	240 070 354,00	239 412 328,09	99,7	240 070 354,00	100,0
	Руководство и управление в сфере государственной службы занятости населения	803	04	01	510	02	14		37 336 332,00	34 941 786,37	93,6	37 336 332,00	100,0
	Выполнение функций государственными органами	803	04	01	510	02	14	012	37 336 332,00	34 941 786,37	93,6	37 336 332,00	100,0
	Реализация дополнительных мероприятий, направленных на снижение напряженности на рынке труда субъектов Российской Федерации	803	04	01	510	03	00		46 827 748,64	45 580 722,79	97,3	46 827 748,64	100,0
	Опережающее профессиональное обучение и стажировка работников, находящихся под угрозой увольнения, работников организаций производственной сферы, осуществляющих реструктуризацию и модернизацию производства в соответствии с инвестиционными программами	803	04	01	510	03	01		6 809 706,00	6 809 705,99	100,0	6 809 706,00	100,0
	Выполнение государственных функций	803	04	01	510	03	01	016	6 809 706,00	6 809 705,99	100,0	6 809 706,00	100,0
	Стажировка выпускников образовательных учреждений в целях приобретения ими опыта работы	803	04	01	510	03	03		25 147 104,00	25 146 580,42	100,0	25 147 104,00	100,0
	Выполнение государственных функций	803	04	01	510	03	03	016	25 147 104,00	25 146 580,42	100,0	25 147 104,00	100,0
	Возмещение затрат, связанных с созданием дополнительных рабочих мест для трудоустройства инвалидов	803	04	01	510	03	08		2 508 999,64	2 505 417,09	99,9	2 508 999,64	100,0
	Субсидии юридическим лицам	803	04	01	510	03	08	006	2 508 999,64	2 505 417,09	99,9	2 508 999,64	100,0
	Содействие трудоустройству незанятых инвалидов, родителей, воспитывающих детей-инвалидов, многодетных родителей	803	04	01	510	03	09		6 000 000,00	5 999 999,99	100,0	6 000 000,00	100,0
	Выполнение государственных функций	803	04	01	510	03	09	016	6 000 000,00	5 999 999,99	100,0	6 000 000,00	100,0
	Оказание адресной поддержки гражданам, обратившимся в органы службы занятости в целях поиска работы, включая организацию их переезда в другую местность для замещения рабочих мест, создаваемых в том числе в рамках реализации федеральных целевых программ и инвестиционных программ	803	04	01	510	03	10		1 315 200,00	72 925,80	5,5	1 315 200,00	100,0
	Выполнение государственных функций	803	04	01	510	03	10	016	1 315 200,00	72 925,80	5,5	1 315 200,00	100,0
	Информационное сопровождение реализации Программы дополнительных мер по снижению напряженности на рынке труда Омской области на 2011 год	803	04	01	510	03	11		614 248,00	614 248,00	100,0	614 248,00	100,0
	Выполнение государственных функций	803	04	01	510	03	11	016	614 248,00	614 248,00	100,0	614 248,00	100,0
	Опережающее профессиональное обучение и стажировка женщин, работающих во вредных и тяжелых условиях труда, с целью их вывода с вредного производства	803	04	01	510	03	12		469 429,00	469 428,99	100,0	469 429,00	100,0
	Выполнение государственных функций	803	04	01	510	03	12	016	469 429,00	469 428,99	100,0	469 429,00	100,0
	Профессиональная подготовка, переподготовка и повышение квалификации женщин, находящихся в отпуске по уходу за ребенком до трех лет, планирующих возвращение к трудовой деятельности	803	04	01	510	03	13		1 713 062,00	1 712 416,51	100,0	1 713 062,00	100,0
	Выполнение государственных функций	803	04	01	510	03	13	016	1 713 062,00	1 712 416,51	100,0	1 713 062,00	100,0
	Профессиональная переподготовка врачей в соответствии с региональной программой Омской области «Модернизация здравоохранения Омской области» на 2011 – 2012 годы	803	04	01	510	03	14		2 250 000,00	2 250 000,00	100,0	2 250 000,00	100,0
	Выполнение государственных функций	803	04	01	510	03	14	016	2 250 000,00	2 250 000,00	100,0	2 250 000,00	100,0
	Межбюджетные трансферты	803	04	01	521	00	00		24 182 864,00	24 182 864,00	100,0	24 182 864,00	100,0
	Иные межбюджетные трансферты бюджетам бюджетной системы	803	04	01	521	03	00		24 182 864,00	24 182 864,00	100,0	24 182 864,00	100,0
	Участие в организации и финансировании проведения общественных работ на территориях муниципальных районов (городского округа) Омской области	803	04	01	521	03	07		23 282 864,00	23 282 864,00	100,0	23 282 864,00	100,0
	Иные межбюджетные трансферты	803	04	01	521	03	07	017	23 282 864,00	23 282 864,00	100,0	23 282 864,00	100,0
	Поощрение администраций муниципальных районов Омской области за лучшую организацию временного трудоустройства несовершеннолетних граждан в возрасте от 14 до 18 лет	803	04	01	521	03	10		900 000,00	900 000,00	100,0	900 000,00	100,0
	Иные межбюджетные трансферты	803	04	01	521	03	10	017	900 000,00	900 000,00	100,0	900 000,00	100,0
	Региональные целевые программы	803	04	01	522	00	00		9 712 000,00	9 711 999,24	100,0	9 712 000,00	100,0
	Долгосрочная целевая программа Омской области «Семья и демография Омской области (2010 – 2014 годы)»	803	04	01	522	15	00		9 712 000,00	9 711 999,24	100,0	9 712 000,00	100,0
	Реализация мероприятий долгосрочных целевых программ Омской области	803	04	01	522	15	99		9 712 000,00	9 711 999,24	100,0	9 712 000,00	100,0
	Субсидии юридическим лицам	803	04	01	522	15	99	006	2 500 000,00	2 500 000,00	100,0	2 500 000,00	100,0
	Мероприятия в области занятости населения	803	04	01	522	15	99	098	7 212 000,00	7 211 999,24	100,0	7 212 000,00	100,0
	Образование	803	07	00					1 419 969,04	1 419 460,60	100,0	1 419 969,04	100,0
	Профессиональная подготовка, переподготовка и повышение квалификации	803	07	05					1 419 969,04	1 419 460,60	100,0	1 419 969,04	100,0
	Государственные автономные учреждения, созданные на базе имущества, находящегося в собственности Омской области	803	07	05	133	00	00		822 089,00	821 580,60	99,9	822 089,00	100,0
	Автономное учреждение Омской области среднего профессионального образования «Техникум «Учебный центр «Ориентир»	803	07	05	133	05	00		822 089,00	821 580,60	99,9	822 089,00	100,0
	Субсидии автономным учреждениям	803	07	05	133	05	00	004	822 089,00	821 580,60	99,9	822 089,00	100,0
	Региональные целевые программы	803	07	05	522	00	00		597 880,04	597 880,00	100,0	597 880,04	100,0
	Долгосрочная целевая программа Омской области «Семья и демография Омской области (2010 – 2014 годы)»	803	07	05	522	15	00		470 000,00	470 000,00	100,0	470 000,00	100,0
	Реализация мероприятий долгосрочных целевых программ Омской области	803	07	05	522	15	99		470 000,00	470 000,00	100,0	470 000,00	100,0
	Социальные выплаты	803	07	05	522	15	99	005	470 000,00	470 000,00	100,0	470 000,00	100,0
	Долгосрочная целевая программа Омской области «Развитие государственной гражданской службы Омской области (2011 – 2015 годы)»	803	07	05	522	20	00		127 880,04	127 880,00	100,0	127 880,04	100,0
	Реализация мероприятий долгосрочных целевых программ Омской области	803	07	05	522	20	99		127 880,04	127 880,00	100,0	127 880,04	100,0
	Выполнение функций государственными органами	803	07	05	522	20	99	012	127 880,04	127 880,00	100,0	127 880,04	100,0
	Социальная политика	803	10	00					656 868 607,00	642 789 826,75	97,9	656 868 607,00	100,0
	Пенсионное обеспечение	803	10	01					46 780 000,00	45 773 711,70	97,8	46 780 000,00	100,0
	Реализация государственной политики занятости населения	803	10	01	510	00	00		46 780 000,00	45 773 711,70	97,8	46 780 000,00	100,0
	Осуществление полномочий Российской Федерации в области содействия занятости населения, включая расходы по осуществлению этих полномочий	803	10	01	510	02	00		46 780 000,00	45 773 711,70	97,8	46 780 000,00	100,0
	Социальная поддержка безработных граждан, включая пособия по безработице	803	10	01	510	02	13		46 780 000,00	45 773 711,70	97,8	46 780 000,00	100,0
	Трансферты бюджету Пенсионного фонда Российской Федерации	803	10	01	510	02	13	570	46 780 000,00	45 773 711,70	97,8	46 780 000,00	100,0
	Социальное обеспечение населения	803	10	03					610 088 607,00	597 016 115,05	97,9	610 088 607,00	100,0
	Реализация государственной политики занятости населения	803	10	03	510	00	00		610 088 607,00	597 016 115,05	97,9	610 088 607,00	100,0
	Осуществление полномочий Российской Федерации в области содействия занятости населения, включая расходы по осуществлению этих полномочий	803	10	03	510	02	00		494 840 607,00	481 768 115,05	97,4	494 840 607,00	100,0
	Переселение граждан в другую местность	803	10	03	510	02	12		105 600,00	98 942,97	93,7	105 600,00	100,0
	Социальные выплаты	803	10	03	510	02	12	005	105 600,00	98 942,97	93,7	105 600,00	100,0
	Социальная поддержка безработных граждан, включая пособия по безработице	803	10	03	510	02	13		494 735 007,00	481 669 172,08	97,4	494 735 007,00	100,0
	Социальные выплаты	803	10	03	510	02	13	005	494 735 007,00	481 669 172,08	97,4	494 735 007,00	100,0
	Реализация дополнительных мероприятий, направленных на снижение напряженности на рынке труда субъектов Российской Федерации	803	10	03	510	03	00		115 248 000,00	115 248 000,00	100,0	115 248 000,00	100,0
	Содействие самозанятости безработных граждан и стимулирование создания безработными гражданами, открывшими собственное дело, дополнительных рабочих мест для трудоустройства безработных граждан	803	10	03	510	03	04		115 248 000,00	115 248 000,00	100,0	115 248 000,00	100,0
	Публичные нормативные обязательства	803	10	03	510	03	04	002	115 248 000,00	115 248 000,00	100,0	115 248 000,00	100,0
26	Главное управление по земельным ресурсам Омской области	804							37 280 010,83	37 222 824,32	99,8	37 280 010,83	100,0
	Общегосударственные вопросы	804	01	00					34 375 410,83	34 322 650,69	99,8	34 375 410,83	100,0
	Другие общегосударственные вопросы	804	01	13					34 375 410,83	34 322 650,69	99,8	34 375 410,83	100,0
	Руководство и управление в сфере установленных функций органов государственной власти субъектов Российской Федерации	804	01	13	002	00	00		34 201 010,83	34 148 250,69	99,8	34 201 010,83	100,0
	Центральный аппарат	804	01	13	002	04	00		34 201 010,83	34 148 250,69	99,8	34 201 010,83	100,0
	Выполнение функций государственными органами	804	01	13	002	04	00	012	34 201 010,83	34 148 250,69	99,8	34 201 010,83	100,0
	Региональные целевые программы	804	01	13	522	00	00		174 400,00	174 400,00	100,0	174 400,00	100,0
	Долгосрочная целевая программа Омской области «Развитие государственной гражданской службы Омской области (2011 – 2015 годы)»	804	01	13	522	20	00		174 400,00	174 400,00	100,0	174 400,00	100,0
	Реализация мероприятий долгосрочных целевых программ Омской области	804	01	13	522	20	99		174 400,00	174 400,00	100,0	174 400,00	100,0
	Выполнение функций государственными органами	804	01	13	522	20	99	012	174 400,00	174 400,00	100,0	174 400,00	100,0
	Национальная экономика	804	04	00					2 844 600,00	2 840 173,63	99,8	2 844 600,00	100,0
	Другие вопросы в области национальной экономики	804	04	12					2 844 600,00	2 840 173,63	99,8	2 844 600,00	100,0
	Реализация государственных функций в области национальной экономики	804	04	12	340	00	00		2 844 600,00	2 840 173,63	99,8	2 844 600,00	100,0
	Мероприятия по землеустройству и землепользованию	804	04	12	340	03	00		2 844 600,00	2 840 173,63	99,8	2 844 600,00	100,0

1	2	3	4	5	6			7	8	9	10	11	12
	Выполнение государственных функций	804	04	12	340	03	00	016	2 844 600,00	2 840 173,63	99,8	2 844 600,00	100,0
	Образование	804	07	00					60 000,00	60 000,00	100,0	60 000,00	100,0
	Профессиональная подготовка, переподготовка и повышение квалификации	804	07	05					60 000,00	60 000,00	100,0	60 000,00	100,0
	Региональные целевые программы	804	07	05	522	00	00		60 000,00	60 000,00	100,0	60 000,00	100,0
	Долгосрочная целевая программа Омской области «Развитие государственной гражданской службы Омской области (2011 – 2015 годы)»	804	07	05	522	20	00		60 000,00	60 000,00	100,0	60 000,00	100,0
	Реализация мероприятий долгосрочных целевых программ Омской области	804	07	05	522	20	99		60 000,00	60 000,00	100,0	60 000,00	100,0
	Выполнение функций государственными органами	804	07	05	522	20	99	012	60 000,00	60 000,00	100,0	60 000,00	100,0
27	Уполномоченный Омской области по правам человека	806							9 823 462,97	9 747 828,21	99,2	9 823 462,97	100,0
	Общегосударственные вопросы	806	01	00					9 793 462,97	9 717 828,21	99,2	9 793 462,97	100,0
	Другие общегосударственные вопросы	806	01	13					9 793 462,97	9 717 828,21	99,2	9 793 462,97	100,0
	Руководство и управление в сфере установленных функций органов государственной власти субъектов Российской Федерации	806	01	13	002	00	00		9 793 462,97	9 717 828,21	99,2	9 793 462,97	100,0
	Центральный аппарат	806	01	13	002	04	00		9 793 462,97	9 717 828,21	99,2	9 793 462,97	100,0
	Выполнение функций государственными органами	806	01	13	002	04	00	012	9 793 462,97	9 717 828,21	99,2	9 793 462,97	100,0
	Образование	806	07	00					30 000,00	30 000,00	100,0	30 000,00	100,0
	Профессиональная подготовка, переподготовка и повышение квалификации	806	07	05					30 000,00	30 000,00	100,0	30 000,00	100,0
	Переподготовка и повышение квалификации кадров	806	07	05	278	00	00		30 000,00	30 000,00	100,0	30 000,00	100,0
	Государственный заказ на профессиональную переподготовку и повышение квалификации государственных гражданских служащих	806	07	05	278	01	00		30 000,00	30 000,00	100,0	30 000,00	100,0
	Выполнение функций государственными органами	806	07	05	278	01	00	012	30 000,00	30 000,00	100,0	30 000,00	100,0
28	Главное управление лесного хозяйства Омской области	807							215 835 051,52	215 566 329,68	99,9	215 835 051,52	100,0
	Общегосударственные вопросы	807	01	00					203 600,00	203 600,00	100,0	203 600,00	100,0
	Другие общегосударственные вопросы	807	01	13					203 600,00	203 600,00	100,0	203 600,00	100,0
	Региональные целевые программы	807	01	13	522	00	00		203 600,00	203 600,00	100,0	203 600,00	100,0
	Долгосрочная целевая программа Омской области «Развитие государственной гражданской службы Омской области (2011 – 2015 годы)»	807	01	13	522	20	00		203 600,00	203 600,00	100,0	203 600,00	100,0
	Реализация мероприятий долгосрочных целевых программ Омской области	807	01	13	522	20	99		203 600,00	203 600,00	100,0	203 600,00	100,0
	Выполнение функций государственными органами	807	01	13	522	20	99	012	203 600,00	203 600,00	100,0	203 600,00	100,0
	Национальная экономика	807	04	00					209 192 551,52	209 082 472,67	99,9	209 192 551,52	100,0
	Лесное хозяйство	807	04	07					209 192 551,52	209 082 472,67	99,9	209 192 551,52	100,0
	Руководство и управление в сфере установленных функций органов государственной власти субъектов Российской Федерации	807	04	07	002	00	00		3 093 094,20	3 093 086,48	100,0	3 093 094,20	100,0
	Центральный аппарат	807	04	07	002	04	00		3 093 094,20	3 093 086,48	100,0	3 093 094,20	100,0
	Выполнение функций государственными органами	807	04	07	002	04	00	012	3 093 094,20	3 093 086,48	100,0	3 093 094,20	100,0
	Учреждения, обеспечивающие предоставление услуг в сфере лесных отношений	807	04	07	291	00	00		862 226,07	862 226,07	100,0	862 226,07	100,0
	Обеспечение деятельности подведомственных учреждений	807	04	07	291	99	00		862 226,07	862 226,07	100,0	862 226,07	100,0
	Выполнение функций казенными и бюджетными учреждениями	807	04	07	291	99	00	001	862 226,07	862 226,07	100,0	862 226,07	100,0
	Вопросы в области лесных отношений	807	04	07	292	00	00		194 437 331,25	194 410 016,92	100,0	194 437 331,25	100,0
	Реализация отдельных полномочий в области лесных отношений	807	04	07	292	01	00		194 437 331,25	194 410 016,92	100,0	194 437 331,25	100,0
	Выполнение функций государственными органами	807	04	07	292	01	00	012	194 437 331,25	194 410 016,92	100,0	194 437 331,25	100,0
	Региональные целевые программы	807	04	07	522	00	00		10 799 900,00	10 717 143,20	99,2	10 799 900,00	100,0
	Долгосрочная целевая программа Омской области «Об охране окружающей среды в Омской области (2010 – 2015 годы)»	807	04	07	522	13	00		10 799 900,00	10 717 143,20	99,2	10 799 900,00	100,0
	Реализация мероприятий долгосрочных целевых программ Омской области	807	04	07	522	13	99		10 799 900,00	10 717 143,20	99,2	10 799 900,00	100,0
	Выполнение функций казенными и бюджетными учреждениями	807	04	07	522	13	99	001	10 799 900,00	10 717 143,20	99,2	10 799 900,00	100,0
	Охрана окружающей среды	807	06	00					6 396 100,00	6 238 357,01	97,5	6 396 100,00	100,0
	Сбор, удаление отходов и очистка сточных вод	807	06	02					700 100,00	700 095,01	100,0	700 100,00	100,0
	Региональные целевые программы	807	06	02	522	00	00		700 100,00	700 095,01	100,0	700 100,00	100,0
	Долгосрочная целевая программа Омской области «Об охране окружающей среды в Омской области (2010 – 2015 годы)»	807	06	02	522	13	00		700 100,00	700 095,01	100,0	700 100,00	100,0
	Реализация мероприятий долгосрочных целевых программ Омской области	807	06	02	522	13	99		700 100,00	700 095,01	100,0	700 100,00	100,0
	Природоохранные мероприятия	807	06	02	522	13	99	443	700 100,00	700 095,01	100,0	700 100,00	100,0
	Охрана объектов растительного и животного мира и среды их обитания	807	06	03					5 696 000,00	5 538 262,00	97,2	5 696 000,00	100,0
	Региональные целевые программы	807	06	03	522	00	00		5 696 000,00	5 538 262,00	97,2	5 696 000,00	100,0
	Долгосрочная целевая программа Омской области «Об охране окружающей среды в Омской области (2010 – 2015 годы)»	807	06	03	522	13	00		5 696 000,00	5 538 262,00	97,2	5 696 000,00	100,0
	Реализация мероприятий долгосрочных целевых программ Омской области	807	06	03	522	13	99		5 696 000,00	5 538 262,00	97,2	5 696 000,00	100,0
	Природоохранные мероприятия	807	06	03	522	13	99	443	5 696 000,00	5 538 262,00	97,2	5 696 000,00	100,0
	Образование	807	07	00					42 800,00	41 900,00	97,9	42 800,00	100,0
	Профессиональная подготовка, переподготовка и повышение квалификации	807	07	05					42 800,00	41 900,00	97,9	42 800,00	100,0
	Региональные целевые программы	807	07	05	522	00	00		42 800,00	41 900,00	97,9	42 800,00	100,0
	Долгосрочная целевая программа Омской области «Развитие государственной гражданской службы Омской области (2011 – 2015 годы)»	807	07	05	522	20	00		42 800,00	41 900,00	97,9	42 800,00	100,0
	Реализация мероприятий долгосрочных целевых программ Омской области	807	07	05	522	20	99		42 800,00	41 900,00	97,9	42 800,00	100,0
	Выполнение функций государственными органами	807	07	05	522	20	99	012	42 800,00	41 900,00	97,9	42 800,00	100,0
29	Главное управление жилищного контроля, государственного строительного надзора и государственной экспертизы Омской области	809							57 848 598,12	57 763 966,70	99,9	57 848 598,12	100,0
	Общегосударственные вопросы	809	01	00					174 400,00	174 400,00	100,0	174 400,00	100,0
	Другие общегосударственные вопросы	809	01	13					174 400,00	174 400,00	100,0	174 400,00	100,0
	Региональные целевые программы	809	01	13	522	00	00		174 400,00	174 400,00	100,0	174 400,00	100,0
	Долгосрочная целевая программа Омской области «Развитие государственной гражданской службы Омской области (2011 – 2015 годы)»	809	01	13	522	20	00		174 400,00	174 400,00	100,0	174 400,00	100,0
	Реализация мероприятий долгосрочных целевых программ Омской области	809	01	13	522	20	99		174 400,00	174 400,00	100,0	174 400,00	100,0
	Выполнение функций государственными органами	809	01	13	522	20	99	012	174 400,00	174 400,00	100,0	174 400,00	100,0
	Национальная экономика	809	04	00					57 634 198,12	57 549 566,70	99,9	57 634 198,12	100,0
	Общеэкономические вопросы	809	04	01					57 634 198,12	57 549 566,70	99,9	57 634 198,12	100,0
	Руководство и управление в сфере установленных функций органов государственной власти субъектов Российской Федерации	809	04	01	002	00	00		57 634 198,12	57 549 566,70	99,9	57 634 198,12	100,0
	Центральный аппарат	809	04	01	002	04	00		57 634 198,12	57 549 566,70	99,9	57 634 198,12	100,0
	Выполнение функций государственными органами	809	04	01	002	04	00	012	57 634 198,12	57 549 566,70	99,9	57 634 198,12	100,0
	Образование	809	07	00					40 000,00	40 000,00	100,0	40 000,00	100,0
	Профессиональная подготовка, переподготовка и повышение квалификации	809	07	05					40 000,00	40 000,00	100,0	40 000,00	100,0
	Региональные целевые программы	809	07	05	522	00	00		40 000,00	40 000,00	100,0	40 000,00	100,0
	Долгосрочная целевая программа Омской области «Развитие государственной гражданской службы Омской области (2011 – 2015 годы)»	809	07	05	522	20	00		40 000,00	40 000,00	100,0	40 000,00	100,0
	Реализация мероприятий долгосрочных целевых программ Омской области	809	07	05	522	20	99		40 000,00	40 000,00	100,0	40 000,00	100,0
	Выполнение функций государственными органами	809	07	05	522	20	99	012	40 000,00	40 000,00	100,0	40 000,00	100,0
30	Министерство природных ресурсов и экологии Омской области	810							115 937 114,88	104 292 455,75	90,0	115 937 114,88	100,0
	Национальная экономика	810	04	00					72 880 446,38	61 449 306,93	84,3	72 880 446,38	100,0
	Общеэкономические вопросы	810	04	01					33 638 920,00	33 478 285,19	99,5	33 638 920,00	100,0
	Руководство и управление в сфере установленных функций органов государственной власти субъектов Российской Федерации	810	04	01	002	00	00		33 638 920,00	33 478 285,19	99,5	33 638 920,00	100,0
	Центральный аппарат	810	04	01	002	04	00		33 638 920,00	33 478 285,19	99,5	33 638 920,00	100,0
	Выполнение функций государственными органами	810	04	01	002	04	00	012	33 638 920,00	33 478 285,19	99,5	33 638 920,00	100,0
	Сельское хозяйство и рыболовство	810	04	05					6 381 500,00	6 381 500,00	100,0	6 381 500,00	100,0
	Руководство и управление в сфере установленных функций	810	04	05	001	00	00		6 162 600,00	6 162 600,00	100,0	6 162 600,00	100,0
	Осуществление полномочий Российской Федерации в области охраны и использования охотничьих ресурсов по контролю, надзору, выдаче разрешений на добычу охотничьих ресурсов и заключению охотхозяйственных соглашений	810	04	05	001	51	00		6 162 600,00	6 162 600,00	100,0	6 162 600,00	100,0
	Выполнение функций государственными органами	810	04	05	001	51	00	012	6 162 600,00	6 162 600,00	100,0	6 162 600,00	100,0
	Рыболовное хозяйство	810	04	05	270	00	00		218 900,00	218 900,00	100,0	218 900,00	100,0
	Организация, регулирование и охрана водных биологических ресурсов	810	04	05	270	04	00		218 900,00	218 900,00	100,0	218 900,00	100,0
	Выполнение государственных функций	810	04	05	270	04	00	016	218 900,00	218 900,00	100,0	218 900,00	100,0
	Водное хозяйство	810	04	06					32 860 026,38	21 589 521,74	65,7	32 860 026,38	100,0
	Водохозяйственные мероприятия	810	04	06	280	00	00		32 860 026,38	21 589 521,74	65,7	32 860 026,38	100,0
	Осуществление капитального ремонта гидротехнических сооружений, находящихся в собственности субъектов Российской Федерации, муниципальной собственности, и бесхозяйных гидротехнических сооружений	810	04	06	280	03	00		14 983 800,00	14 981 041,36	100,0	14 983 800,00	100,0
	Фонд софинансирования	810	04	06	280	03	00	010	14 983 800,00	14 981 041,36	100,0	14 983 800,00	100,0
	Осуществление отдельных полномочий в области водных отношений	810	04	06	280	04	00		17 876 226,38	6 608 480,38	37,0	17 876 226,38	100,0
	Выполнение государственных функций	810	04	06	280	04	00	016	17 876 226,38	6 608 480,38	37,0	17 876 226,38	100,0
	Жилищно-коммунальное хозяйство	810	05	00					4 500 000,00	4 500 000,00	100,0	4 500 000,00	100,0
	Благоустройство	810	05	03					4 500 000,00	4 500 000,00	100,0	4 500 000,00	100,0
	Региональные целевые программы	810	05	03	522	00	00		4 500 000,00	4 500 000,00	100,0	4 500 000,00	100,0
	Долгосрочная целевая программа Омской области «Об охране окружающей среды в Омской области (2010 – 2015 годы)»	810	05	03	522	13	00		4 500 000,00	4 500 000,00	100,0	4 500 000,00	100,0
	Реализация мероприятий долгосрочных целевых программ Омской области в части осуществления бюджетных инвестиций в объекты капитального строительства муниципальной собственности	810	05	03	522	13	03		4 500 000,00	4 500 000,00	100,0	4 500 000,00	100,0
	Софинансирование объектов капитального строительства муниципальной собственности	810	05	03	522	13	03	020	4 500 000,00	4 500 000,00	100,0	4 500 000,00	100,0
	Охрана окружающей среды	810	06	00					38 510 668,50	38 297 148,82	99,4	38 510 668,50	100,0
	Сбор, удаление отходов и очистка сточных вод	810	06	02					4 409 100,00	4 212 457,38	95,5	4 409 100,00	100,0
	Региональные целевые программы	810	06	02	522	00	00		4 409 100,00	4 212 457,38	95,5	4 409 100,00	100,0

1	2	3	4	5	6			7	8	9	10	11	12
	Долгосрочная целевая программа Омской области «Об охране окружающей среды в Омской области (2010 – 2015 годы)»	810	06	02	522	13	00		4 409 100,00	4 212 457,38	95,5	4 409 100,00	100,0
	Реализация мероприятий долгосрочных целевых программ Омской области, не требующих капитальных затрат	810	06	02	522	13	01		4 409 100,00	4 212 457,38	95,5	4 409 100,00	100,0
	Фонд софинансирования	810	06	02	522	13	01	010	4 409 100,00	4 212 457,38	95,5	4 409 100,00	100,0
	Охрана объектов растительного и животного мира и среды их обитания	810	06	03					34 101 568,50	34 084 691,44	100,0	34 101 568,50	100,0
	Охрана и использование объектов животного мира	810	06	03	264	00	00		368 900,00	368 900,00	100,0	368 900,00	100,0
	Охрана и использование охотничьих ресурсов	810	06	03	264	01	00		242 800,00	242 800,00	100,0	242 800,00	100,0
	Выполнение государственных функций	810	06	03	264	01	00	016	242 800,00	242 800,00	100,0	242 800,00	100,0
	Охрана и использование объектов животного мира (за исключением охотничьих ресурсов и водных биологических ресурсов)	810	06	03	264	02	00		126 100,00	126 100,00	100,0	126 100,00	100,0
	Выполнение государственных функций	810	06	03	264	02	00	016	126 100,00	126 100,00	100,0	126 100,00	100,0
	Реализация мероприятий в области охраны и использования объектов животного мира	810	06	03	265	00	00		1 333 530,00	1 333 530,00	100,0	1 333 530,00	100,0
	Мероприятия в области охоты и сохранения охотничьих ресурсов	810	06	03	265	01	00		1 333 530,00	1 333 530,00	100,0	1 333 530,00	100,0
	Выполнение государственных функций	810	06	03	265	01	00	016	1 333 530,00	1 333 530,00	100,0	1 333 530,00	100,0
	Природоохранные учреждения	810	06	03	411	00	00		16 243 058,50	16 229 643,76	99,9	16 243 058,50	100,0
	Обеспечение деятельности подведомственных учреждений	810	06	03	411	99	00		16 243 058,50	16 229 643,76	99,9	16 243 058,50	100,0
	Выполнение функций казенными и бюджетными учреждениями	810	06	03	411	99	00	001	16 243 058,50	16 229 643,76	99,9	16 243 058,50	100,0
	Региональные целевые программы	810	06	03	522	00	00		16 156 080,00	16 152 617,68	100,0	16 156 080,00	100,0
	Долгосрочная целевая программа Омской области «Об охране окружающей среды в Омской области (2010 – 2015 годы)»	810	06	03	522	13	00		16 156 080,00	16 152 617,68	100,0	16 156 080,00	100,0
	Строительство детского досугового комплекса «Птичья гавань» с зоопарком в границах ул. 70 лет Октября, Ленинградский мост, ул. 3-й Островской, г. Омск	810	06	03	522	13	20		10 189 580,00	10 187 317,68	100,0	10 189 580,00	100,0
	Бюджетные инвестиции	810	06	03	522	13	20	003	10 189 580,00	10 187 317,68	100,0	10 189 580,00	100,0
	Реализация мероприятий долгосрочных целевых программ Омской области	810	06	03	522	13	99		5 966 500,00	5 965 300,00	100,0	5 966 500,00	100,0
	Природоохранные мероприятия	810	06	03	522	13	99	443	5 966 500,00	5 965 300,00	100,0	5 966 500,00	100,0
	Образование	810	07	00					46 000,00	46 000,00	100,0	46 000,00	100,0
	Профессиональная подготовка, переподготовка и повышение квалификации	810	07	05					46 000,00	46 000,00	100,0	46 000,00	100,0
	Региональные целевые программы	810	07	05	522	00	00		46 000,00	46 000,00	100,0	46 000,00	100,0
	Долгосрочная целевая программа Омской области «Развитие государственной гражданской службы Омской области (2011 – 2015 годы)»	810	07	05	522	20	00		46 000,00	46 000,00	100,0	46 000,00	100,0
	Реализация мероприятий долгосрочных целевых программ Омской области	810	07	05	522	20	99		46 000,00	46 000,00	100,0	46 000,00	100,0
	Выполнение функций государственными органами	810	07	05	522	20	99	012	46 000,00	46 000,00	100,0	46 000,00	100,0
	Всего расходов								57 852 570 055,87	56 497 398 226,49	97,7	57 682 039 688,21	99,7

»

Приложение № 4
к Закону Омской области
«Об исполнении областного бюджета за 2011 год»

ИСПОЛНЕНИЕ
по расходам областного бюджета по разделам и подразделам классификации расходов бюджетов за 2011 год

Наименование кодов классификации расходов областного бюджета	Коды классификации расходов областного бюджета		Утверждено Законом Омской области «Об областном бюджете на 2011 год», рублей	Исполнено		Зачислено на лицевые счета	
	Раздел	Подраздел		рублей	процентов	рублей	процентов
1	2	3	4	5	6	7	8
Общегосударственные вопросы	01	00	2 229 540 314,38	2 086 747 674,47	93,6	2 166 962 054,13	97,2
Функционирование высшего должностного лица субъекта Российской Федерации и муниципального образования	01	02	181 300 609,97	181 154 296,01	99,9	181 300 609,97	100,0
Функционирование законодательных (представительных) органов государственной власти и представительных органов муниципальных образований	01	03	129 144 747,44	128 249 317,93	99,3	129 144 747,44	100,0
Судебная система	01	05	180 125 667,51	179 263 683,60	99,5	180 125 667,51	100,0
Обеспечение деятельности финансовых, налоговых и таможенных органов и органов финансового (финансово-бюджетного) надзора	01	06	251 780 701,24	218 074 617,53	86,6	251 780 701,24	100,0
Обеспечение проведения выборов и референдумов	01	07	103 148 473,80	103 004 911,31	99,9	103 148 473,80	100,0
Международные отношения и международное сотрудничество	01	08	1 519 500,00	1 471 391,50	96,8	1 519 500,00	100,0
Резервные фонды	01	11	59 311 000,00		0,0		0,0
Другие общегосударственные вопросы	01	13	1 323 209 614,42	1 275 529 456,59	96,4	1 319 942 354,17	99,8
Национальная оборона	02	00	58 909 400,10	58 891 104,29	100,0	58 909 400,10	100,0
Мобилизационная и вневойсковая подготовка	02	03	39 851 200,00	39 851 200,00	100,0	39 851 200,00	100,0
Мобилизационная подготовка экономики	02	04	19 058 200,10	19 039 904,29	99,9	19 058 200,10	100,0
Национальная безопасность и правоохранительная деятельность	03	00	2 790 141 180,21	2 776 641 211,93	99,5	2 790 141 180,21	100,0
Органы внутренних дел	03	02	2 356 909 573,00	2 354 090 205,36	99,9	2 356 909 573,00	100,0
Защита населения и территории от чрезвычайных ситуаций природного и техногенного характера, гражданская оборона	03	09	110 741 447,21	110 616 116,71	99,9	110 741 447,21	100,0
Обеспечение пожарной безопасности	03	10	236 909 360,00	236 324 333,81	99,8	236 909 360,00	100,0
Миграционная политика	03	11	30 668 000,00	20 697 794,10	67,5	30 668 000,00	100,0
Другие вопросы в области национальной безопасности и правоохранительной деятельности	03	14	54 912 800,00	54 912 761,95	100,0	54 912 800,00	100,0
Национальная экономика	04	00	7 649 289 597,27	7 561 642 561,40	98,9	7 654 342 217,27	100,1
Общеэкономические вопросы	04	01	701 019 095,16	695 706 960,51	99,2	701 019 095,16	100,0
Сельское хозяйство и рыболовство	04	05	1 939 825 999,10	1 926 998 217,10	99,3	1 939 825 999,10	100,0
Водное хозяйство	04	06	669 130 026,38	657 859 521,74	98,3	669 130 026,38	100,0
Лесное хозяйство	04	07	209 192 551,52	209 082 472,67	99,9	209 192 551,52	100,0
Транспорт	04	08	1 487 643 466,20	1 450 128 150,22	97,5	1 487 643 466,20	100,0
Дорожное хозяйство (дорожные фонды)	04	09	1 803 809 298,63	1 802 238 139,22	99,9	1 808 861 918,63	100,3
Другие вопросы в области национальной экономики	04	12	838 669 160,28	819 629 099,94	97,7	838 669 160,28	100,0
Жилищно-коммунальное хозяйство	05	00	1 973 163 967,76	1 974 998 799,47	100,1	1 995 440 065,76	101,1
Жилищное хозяйство	05	01	1 064 355 839,22	1 079 084 687,61	101,4	1 081 631 937,22	101,6
Коммунальное хозяйство	05	02	223 655 929,47	223 654 388,12	100,0	228 655 929,47	102,2
Благоустройство	05	03	589 512 000,00	576 877 176,97	97,9	589 512 000,00	100,0
Другие вопросы в области жилищно-коммунального хозяйства	05	05	95 640 199,07	95 382 546,77	99,7	95 640 199,07	100,0
Охрана окружающей среды	06	00	45 146 768,50	44 750 505,83	99,1	45 146 768,50	100,0
Сбор, удаление отходов и очистка сточных вод	06	02	5 109 200,00	4 912 552,39	96,2	5 109 200,00	100,0
Охрана объектов растительного и животного мира и среды их обитания	06	03	40 037 568,50	39 837 953,44	99,5	40 037 568,50	100,0
Образование	07	00	11 886 821 701,28	11 877 148 070,14	99,9	11 897 574 436,28	100,1
Дошкольное образование	07	01	1 798 089 172,35	1 798 089 172,35	100,0	1 798 089 172,35	100,0
Общее образование	07	02	7 083 365 101,83	7 089 025 758,92	100,1	7 094 565 101,83	100,2
Начальное профессиональное образование	07	03	647 833 586,38	645 507 442,48	99,6	647 833 586,38	100,0
Среднее профессиональное образование	07	04	590 703 190,66	590 128 422,99	99,9	590 703 190,66	100,0
Профессиональная подготовка, переподготовка и повышение квалификации	07	05	66 610 014,62	66 054 166,16	99,2	66 610 014,62	100,0
Высшее и послевузовское профессиональное образование	07	06	4 921 480,00	3 993 877,14	81,2	4 474 215,00	90,9
Молодежная политика и оздоровление детей	07	07	583 505 272,54	583 242 466,53	100,0	583 505 272,54	100,0
Прикладные научные исследования в области образования	07	08	1 000 000,00	999 500,00	100,0	1 000 000,00	100,0
Другие вопросы в области образования	07	09	1 110 793 882,90	1 100 107 263,57	99,0	1 110 793 882,90	100,0
Культура, кинематография	08	00	2 390 011 744,18	2 386 234 174,43	99,8	2 390 011 744,18	100,0
Культура	08	01	2 292 377 139,07	2 288 750 270,37	99,8	2 292 377 139,07	100,0
Другие вопросы в области культуры, кинематографии	08	04	97 634 605,11	97 483 904,06	99,8	97 634 605,11	100,0
Здравоохранение	09	00	9 887 569 079,63	9 106 294 403,35	92,1	9 887 569 079,63	100,0
Стационарная медицинская помощь	09	01	5 625 470 744,90	5 336 049 629,45	94,9	5 625 470 744,90	100,0
Амбулаторная помощь	09	02	135 124 989,13	135 022 081,97	99,9	135 124 989,13	100,0
Медицинская помощь в дневных стационарах всех типов	09	03	32 524 234,51	32 524 234,51	100,0	32 524 234,51	100,0
Санаторно-оздоровительная помощь	09	05	62 218 740,00	62 218 720,55	100,0	62 218 740,00	100,0
Заготовка, переработка, хранение и обеспечение безопасности донорской крови и ее компонентов	09	06	192 203 056,58	192 185 768,18	100,0	192 203 056,58	100,0
Другие вопросы в области здравоохранения	09	09	3 840 027 314,51	3 348 293 968,69	87,2	3 840 027 314,51	100,0
Социальная политика	10	00	13 930 067 888,60	13 745 545 775,92	98,7	13 915 438 278,60	99,9
Пенсионное обеспечение	10	01	115 202 386,88	114 196 089,13	99,1	115 202 386,88	100,0
Социальное обслуживание населения	10	02	2 859 618 083,56	2 851 941 892,68	99,7	2 859 618 083,56	100,0
Социальное обеспечение населения	10	03	9 565 867 583,48	9 414 394 155,89	98,4	9 551 237 973,48	99,8
Охрана семьи и детства	10	04	1 021 454 271,00	1 014 062 810,83	99,3	1 021 454 271,00	100,0
Другие вопросы в области социальной политики	10	06	367 925 563,68	350 950 827,39	95,4	367 925 563,68	100,0

Физическая культура и спорт	11	00	1 862 207 658,05	1 861 746 946,90	100,0	1 862 207 658,05	100,0
Физическая культура	11	01	69 377 384,58	69 302 887,77	99,9	69 377 384,58	100,0
Массовый спорт	11	02	235 408 189,44	235 194 625,84	99,9	235 408 189,44	100,0
Спорт высших достижений	11	03	1 495 137 370,48	1 495 016 498,44	100,0	1 495 137 370,48	100,0
Другие вопросы в области физической культуры и спорта	11	05	62 284 713,55	62 232 934,85	99,9	62 284 713,55	100,0
Средства массовой информации	12	00	404 003 719,91	403 184 682,89	99,8	404 003 719,91	100,0
Телевидение и радиовещание	12	01	219 207 130,00	219 200 379,90	100,0	219 207 130,00	100,0
Периодическая печать и издательства	12	02	159 667 643,50	159 062 037,21	99,6	159 667 643,50	100,0
Прикладные научные исследования в области средств массовой информации	12	03	500 000,00	457 175,60	91,4	500 000,00	100,0
Другие вопросы в области средств массовой информации	12	04	24 628 946,41	24 465 090,18	99,3	24 628 946,41	100,0
Обслуживание государственного и муниципального долга	13	00	843 000 000,00	702 028 748,88	83,3	702 588 049,59	83,3
Обслуживание государственного внутреннего и муниципального долга	13	01	843 000 000,00	702 028 748,88	83,3	702 588 049,59	83,3
Межбюджетные трансферты общего характера бюджетам субъектов Российской Федерации и муниципальных образований	14	00	1 902 697 036,00	1 911 543 566,59	100,5	1 911 705 036,00	100,5
Дотации на выравнивание бюджетной обеспеченности субъектов Российской Федерации и муниципальных образований	14	01	429 172 734,00	429 172 734,00	100,0	429 172 734,00	100,0
Иные дотации	14	02	1 095 998 000,00	1 095 998 000,00	100,0	1 095 998 000,00	100,0
Прочие межбюджетные трансферты общего характера	14	03	377 526 302,00	386 372 832,59	102,3	386 534 302,00	102,4
Всего расходов			57 852 570 055,87	56 497 398 226,49	97,7	57 682 039 688,21	99,7

»

Приложение № 5
к Закону Омской области
«Об исполнении областного бюджета за 2011 год»

ИСПОЛНЕНИЕ
по источникам финансирования дефицита областного бюджета по кодам классификации источников финансирования дефицитов бюджетов за 2011 год

Наименование показателя	Код классификации источников финансирования дефицитов бюджетов								Утверждено Законом Омской области «Об областном бюджете на 2011 год», рублей	Исполнено	
	Главный администратор источников финансирования дефицитов бюджетов	Группа	Подгруппа		Статья		Вид источников	Классификация операций сектора государственного управления, относящихся к источникам финансирования дефицитов бюджетов		рублей	процент
					Подстатья	Элемент					
1	2	3	4	5	6	7	8	9	10	11	12
Министерство имущественных отношений Омской области	007								63 000 000,00	26 104 000,00	41,4
Средства от продажи акций и иных форм участия в капитале, находящихся в собственности субъектов Российской Федерации	007	01	06	01	00	02	0000	630	63 000 000,00	26 104 000,00	41,4
Министерство сельского хозяйства и продовольствия Омской области	013								5 000,00		
Возврат бюджетных кредитов, предоставленных юридическим лицам из бюджета субъектов Российской Федерации в валюте Российской Федерации	013	01	06	05	01	02	0000	640	5 000,00		
Министерство финансов Омской области	016								4 230 467 228,91	3 457 203 541,60	81,7
Получение кредитов от кредитных организаций бюджетами субъектов Российской Федерации в валюте Российской Федерации	016	01	02	00	00	02	0000	710	22 983 984 920,04	19 750 000 000,00	85,9
Погашение бюджетами субъектов Российской Федерации кредитов от кредитных организаций в валюте Российской Федерации	016	01	02	00	00	02	0000	810	18 150 153 100,00	15 099 999 950,00	83,2
Получение кредитов от других бюджетов бюджетной системы Российской Федерации бюджетами субъектов Российской Федерации в валюте Российской Федерации	016	01	03	00	00	02	0000	710	400 000 000,00	400 000 000,00	100,0
Погашение бюджетами субъектов Российской Федерации кредитов от других бюджетов бюджетной системы Российской Федерации в валюте Российской Федерации	016	01	03	00	00	02	0000	810	1 450 056 000,00	1 359 310 673,20	93,7
Увеличение прочих остатков денежных средств бюджетов субъектов Российской Федерации	016	01	05	02	01	02	0000	510	77 111 807 747,00	75 531 008 922,24	97,9
Уменьшение прочих остатков денежных средств бюджетов субъектов Российской Федерации	016	01	05	02	01	02	0000	610	77 512 779 155,87	75 225 834 784,26	97,0
Предоставление бюджетных кредитов местным бюджетам из бюджетов субъектов Российской Федерации в валюте Российской Федерации	016	01	06	05	02	02	0000	540	60 000 000,00	46 200 000,00	77,0
Возврат бюджетных кредитов, предоставленных юридическим лицам из бюджета субъектов Российской Федерации в валюте Российской Федерации	016	01	06	05	01	02	0000	640	40 000,00	163 302,78	408,3
Возврат бюджетных кредитов, предоставленных местным бюджетам из бюджетов субъектов Российской Федерации в валюте Российской Федерации	016	01	06	05	02	02	0000	640	105 680 000,00	117 725 000,00	111,4
Всего источников финансирования дефицита областного бюджета									4 293 472 228,91	3 483 307 541,60	81,1

»

Приложение № 6
к Закону Омской области
«Об исполнении областного бюджета за 2011 год»

ИСПОЛНЕНИЕ
по источникам финансирования дефицита областного бюджета по кодам групп, подгрупп, статей, видов источников финансирования дефицитов бюджетов классификации операций сектора государственного управления, относящихся к источникам финансирования дефицитов бюджетов, за 2011 год

Наименование кодов классификации источников финансирования дефицита областного бюджета	Коды классификации источников финансирования дефицитов бюджетов							Утверждено Законом Омской области «Об областном бюджете на 2011 год», рублей	Исполнено	
	Группа	Подгруппа		Статья		Вид источника	Классификация операций сектора государственного управления, относящихся к источникам финансирования дефицитов бюджетов		рублей	процент
				Подстат	Элеме					
1	2	3	4	5	6	7	8	9	10	11
Кредиты кредитных организаций в валюте Российской Федерации	01	02	00	00	00	0000	000	4 833 831 820,04	4 650 000 050,00	96,2
Получение кредитов от кредитных организаций в валюте Российской Федерации	01	02	00	00	00	0000	700	22 983 984 920,04	19 750 000 000,00	85,9
Получение кредитов от кредитных организаций бюджетами субъектов Российской Федерации в валюте Российской Федерации	01	02	00	00	02	0000	710	22 983 984 920,04	19 750 000 000,00	85,9
Погашение кредитов, предоставленных кредитными организациями в валюте Российской Федерации	01	02	00	00	00	0000	800	18 150 153 100,00	15 099 999 950,00	83,2
Погашение бюджетами субъектов Российской Федерации кредитов от кредитных организаций в валюте Российской Федерации	01	02	00	00	02	0000	810	18 150 153 100,00	15 099 999 950,00	83,2
Бюджетные кредиты от других бюджетов бюджетной системы Российской Федерации	01	03	00	00	00	0000	000	-1 050 056 000,00	-959 310 673,20	91,4
Получение бюджетных кредитов от других бюджетов бюджетной системы Российской Федерации в валюте Российской Федерации	01	03	00	00	00	0000	700	400 000 000,00	400 000 000,00	100,0
Получение кредитов от других бюджетов бюджетной системы Российской Федерации бюджетами субъектов Российской Федерации в валюте Российской Федерации	01	03	00	00	02	0000	710	400 000 000,00	400 000 000,00	100,0

Погашение бюджетных кредитов, полученных от других бюджетов бюджетной системы Российской Федерации в валюте Российской Федерации	01	03	00	00	00	0000	800	1 450 056 000,00	1 359 310 673,20	93,7
Погашение бюджетами субъектов Российской Федерации кредитов от других бюджетов бюджетной системы Российской Федерации в валюте Российской Федерации	01	03	00	00	02	0000	810	1 450 056 000,00	1 359 310 673,20	93,7
Изменение остатков средств на счетах по учету средств бюджета	01	05	00	00	00	0000	000	400 971 408,87	-305 174 137,98	-76,1
Увеличение остатков средств бюджетов	01	05	00	00	00	0000	500	77 111 807 747,00	75 531 008 922,24	97,9
Увеличение прочих остатков средств бюджетов	01	05	02	00	00	0000	500	77 111 807 747,00	75 531 008 922,24	97,9
Увеличение прочих остатков денежных средств бюджетов	01	05	02	01	00	0000	510	77 111 807 747,00	75 531 008 922,24	97,9
Увеличение прочих остатков денежных средств бюджетов субъектов Российской Федерации	01	05	02	01	02	0000	510	77 111 807 747,00	75 531 008 922,24	97,9
Уменьшение остатков средств бюджетов	01	05	00	00	00	0000	600	77 512 779 155,87	75 225 834 784,26	97,0
Уменьшение прочих остатков средств бюджетов	01	05	02	00	00	0000	600	77 512 779 155,87	75 225 834 784,26	97,0
Уменьшение прочих остатков денежных средств бюджетов	01	05	02	01	00	0000	610	77 512 779 155,87	75 225 834 784,26	97,0
Уменьшение прочих остатков денежных средств бюджетов субъектов Российской Федерации	01	05	02	01	02	0000	610	77 512 779 155,87	75 225 834 784,26	97,0
Иные источники внутреннего финансирования дефицитов бюджетов	01	06	00	00	00	0000	000	108 725 000,00	97 792 302,78	89,9
Акции и иные формы участия в капитале, находящиеся в государственной и муниципальной собственности	01	06	01	00	00	0000	000	63 000 000,00	26 104 000,00	41,4
Средства от продажи акций и иных форм участия в капитале, находящихся в государственной и муниципальной собственности	01	06	01	00	00	0000	630	63 000 000,00	26 104 000,00	41,4
Средства от продажи акций и иных форм участия в капитале, находящихся в собственности субъектов Российской Федерации	01	06	01	00	02	0000	630	63 000 000,00	26 104 000,00	41,4
Бюджетные кредиты, предоставленные внутри страны в валюте Российской Федерации	01	06	05	00	00	0000	000	45 725 000,00	71 688 302,78	156,8
Предоставление бюджетных кредитов внутри страны в валюте Российской Федерации	01	06	05	00	00	0000	500	60 000 000,00	46 200 000,00	77,0
Предоставление бюджетных кредитов другим бюджетам бюджетной системы Российской Федерации в валюте Российской Федерации	01	06	05	02	02	0000	540	60 000 000,00	46 200 000,00	77,0
Предоставление бюджетных кредитов местным бюджетам из бюджетов субъектов Российской Федерации в валюте Российской Федерации	01	06	05	02	02	0000	540	60 000 000,00	46 200 000,00	77,0
Возврат бюджетных кредитов, предоставленных внутри страны в валюте Российской Федерации	01	06	05	00	00	0000	600	105 725 000,00	117 888 302,78	111,5
Возврат бюджетных кредитов, предоставленных юридическим лицам в валюте Российской Федерации	01	06	05	01	00	0000	640	45 000,00	163 302,78	362,9
Возврат бюджетных кредитов, предоставленных юридическим лицам из бюджета субъектов Российской Федерации в валюте Российской Федерации	01	06	05	01	02	0000	640	45 000,00	163 302,78	362,9
Возврат бюджетных кредитов, предоставленных другим бюджетам бюджетной системы Российской Федерации в валюте Российской Федерации	01	06	05	02	00	0000	640	105 680 000,00	117 725 000,00	111,4
Возврат бюджетных кредитов, предоставленных местным бюджетам из бюджетов субъектов Российской Федерации в валюте Российской Федерации	01	06	05	02	02	0000	640	105 680 000,00	117 725 000,00	111,4
Всего источников финансирования дефицита областного бюджета								4 293 472 228,91	3 483 307 541,60	81,1 »

Законодательное Собрание Омской области
ПОСТАНОВЛЕНИЕ

от 19.07.2012 г. № 178
г. Омск

О Законе Омской области «О внесении изменений в Закон Омской области «Об управлении собственностью Омской области»

Рассмотрев во втором чтении проект закона Омской области № 345-5 «О внесении изменений в Закон Омской области «Об управлении собственностью Омской области», Законодательное Собрание Омской области ***ПОСТАНОВЛЯЕТ***:

1. Принять Закон Омской области «О внесении изменений в Закон Омской области «Об управлении собственностью Омской области».

2. Опубликовать Закон Омской области «О внесении изменений в Закон Омской области «Об управлении собственностью Омской области» в Ведомостях Законодательного Собрания Омской области, газете «Омский вестник».

Председатель Законодательного Собрания В. А. ВАРНАВСКИЙ.

ЗАКОН
Омской области

О внесении изменений в Закон Омской области «Об управлении собственностью Омской области»

Принят
Законодательным Собранием
Омской области
19 июля 2012 года

Внести в Закон Омской области от 6 июля 2005 года № 652-ОЗ «Об управлении собственностью Омской области» («Омский вестник», 2005, 15 июля, № 39; 2007, 3 августа, № 67; 2008, 22 июля, № 79; 22 октября, № 121; 2009, 13 февраля, № 16; 23 июля, № 66; 2010, 28 июля, № 64; 30 декабря, № 94; 2011, 8 июля, № 28) следующие изменения:

1. Подпункт 3 пункта 2 статьи 24 после слова «автономным» дополнить словами «или бюджетным».

2. В подпункте 3 пункта 2 статьи 26 слово «государственного» заменить словами «автономного или бюджетного».

3. В статье 27:

1) пункт 1 изложить в следующей редакции:

«1. Автономное учреждение Омской области без согласия органа исполнительной власти Омской области в сфере управления собственностью Омской области не вправе распоряжаться недвижимым имуществом и особо ценным движимым имуществом, закрепленными за ним или приобретенными автономным учреждением Омской области за счет средств, выделенных ему на приобретение такого имущества. Остальным имуществом, находящимся у него на праве оперативного управления, в том числе недвижимым имуществом, автономное учреждение Омской области вправе распоряжаться самостоятельно, если иное не установлено законодательством.

Бюджетное учреждение Омской области без согласия органа исполнительной власти Омской области в сфере управления собственностью Омской области не вправе распоряжаться особо ценным движимым имуществом, закрепленным за ним или приобретенным бюджетным учреждением Омской области за счет средств, выделенных ему на приобретение такого имущества, а также недвижимым имуществом. Остальным имуществом, находящимся у него на праве оперативного управления, бюджетное учреждение Омской области вправе распоряжаться самостоятельно, если иное не установлено законодательством.

Казенное учреждение Омской области не вправе отчуждать либо иным способом распоряжаться имуществом без согласия органа исполнительной власти Омской области в сфере управления собственностью Омской области.»;

2) пункт 1.1 изложить в следующей редакции:

«1.1. Решение о совершении крупной сделки, связанной с распоряжением денежными средствами, принимается бюджетным учреждением Омской области с предварительного согласия отраслевого органа исполнительной власти Омской области, осуществляющего функции учредителя бюджетного учреждения Омской области, оформленного распоряжением.

Решение о совершении крупной сделки, связанной с распоряжением иным имуществом, принимается бюджетным учреждением Омской области с предварительного согласия отраслевого органа исполнительной власти Омской области, осуществляющего функции учредителя бюджетного учреждения Омской области, оформленного распоряжением, проект которого согласовывается с органом исполнительной власти Омской области в сфере управления собственностью Омской области.».

4. В статье 30:

1) пункт 2 после слов «учредителя государственного учреждения Омской области» дополнить словами «, если иной порядок не предусмотрен федеральным законом»;

2) пункт 5 после слов «руководителем государственного учреждения Омской области» дополнить словами «, если иной порядок не предусмотрен федеральным законом».

5. В статье 31:

1) в абзаце третьем пункта 1 слова «бюджетных и казенных» заменить словом «государственных»;

2) дополнить пунктом 2.1 следующего содержания:

«2.1. Отраслевые органы исполнительной власти Омской области ежегодно до 1 февраля года, следующего за отчетным, представляют в орган исполнительной власти Омской области в сфере управления собственностью Омской области информацию об особо ценном движимом имуществе автономных и (или) бюджетных учреждений Омской области, находящихся в ведении соответствующих отраслевых органов исполнительной власти Омской области.».

6. В статье 40:

1) пункт 2 изложить в следующей редакции:

«2. Решение об отчуждении по договорам купли-продажи имущества, находящегося в оперативном управлении государственных учреждений Омской области, которым они не вправе распоряжаться самостоятельно в соответствии с законодательством, принимается ими с предварительного согласия органа исполнительной власти Омской области в сфере управления собственностью Омской области. Согласие на отчуждение указанного имущества оформляется распоряжением органа исполнительной власти Омской области в сфере управления собственностью Омской области.»;

2) абзац пятый пункта 3 исключить;

3) дополнить пунктом 3.1 следующего содержания:

«3.1. Распоряжения уполномоченных органов исполнительной власти Омской области, указанные в пунктах 2 и 3 настоящей статьи, в том числе если необходимость согласования сделки предусмотрена уставами государственных унитарных предприятий Омской области, автономных или бюджетных учреждений Омской области, не могут быть приняты в случае непредставления соответствующими государственными унитарными предприятиями Омской области, государственными учреждениями Омской области экономического обоснования предполагаемой сделки, отсутствия оценки рыночной стоимости объектов, предполагаемых к отчуждению по договору купли-продажи.»;

4) дополнить пунктом 4.1 следующего содержания:

«4.1. В случаях, предусмотренных пунктами 2 и 3 настоящей статьи, в качестве стороны по договорам купли-продажи имущества, находящегося в собственности Омской области, выступают соответствующие государственные унитарные предприятия Омской области, государственные учреждения Омской области.»;

5) абзац первый пункта 5 после слов «объектов собственности Омской области» дополнить словами «, находящихся в казне Омской области,».

7. В статье 41:

1) пункт 2 изложить в следующей редакции:

«2. Решение о мене имущества, находящегося в оперативном управлении государственных учреждений Омской области, которым они не вправе распоряжаться самостоятельно в соответствии с законодательством, принимается ими с предварительного согласия органа исполнительной власти Омской области в сфере управления собственностью Омской области. Согласие на мену указанного имущества оформляется распоряжением органа исполнительной власти Омской области в сфере управления собственностью Омской области.»;

2) абзац пятый пункта 3 исключить;

3) дополнить пунктом 3.1 следующего содержания:

«3.1. Распоряжения уполномоченных органов исполнительной власти Омской области, указанные в пунктах 2 и 3 настоящей статьи, в том числе если необходимость согласования сделки предусмотрена уставами государственных унитарных предприятий Омской области, автономных или бюджетных учреждений Омской области, не могут быть приняты в случае непредставления соответствующими государственными унитарными предприятиями Омской области, государственными учреждениями Омской области экономического обоснования предполагаемой сделки, отсутствия оценки рыночной стоимости объектов, предполагаемых к отчуждению по договору мены.»;

4) пункт 5 изложить в следующей редакции:

«5. В случаях, предусмотренных пунктами 2–4 настоящей статьи, в качестве стороны по договорам мены имущества, находящегося в собственности Омской области, выступают соответствующие государственные унитарные предприятия Омской области, государственные учреждения Омской области.»;

5) пункт 6 после слов «Омской области,» дополнить словами
«государственными учреждениями Омской области,».

8. В статье 42:

1) пункт 5 изложить в следующей редакции:

«5. Решение об отчуждении по договору безвозмездной передачи (дарения) имущества, находящегося в оперативном управлении государственных учреждений Омской области, которым они не вправе распоряжаться самостоятельно в соответствии с законодательством, принимается ими с предварительного согласия органа исполнительной власти Омской области в сфере управления собственностью Омской области. Согласие на отчуждение указанного имущества оформляется распоряжением органа исполнительной власти Омской области в сфере управления собственностью Омской области.»;

2) абзац четвертый пункта 6 исключить;

3) дополнить пунктом 6.1 следующего содержания:

«6.1. Распоряжения уполномоченных органов исполнительной власти Омской области, указанные в пунктах 5 и 6 настоящей статьи, в том числе если необходимость согласования сделки предусмотрена уставами государственных унитарных предприятий Омской области, автономных или бюджетных учреждений Омской области, не могут быть приняты в случае непредставления государственными унитарными предприятиями Омской области, государственными учреждениями Омской области экономического обоснования предполагаемой сделки, отсутствия оценки рыночной стоимости объектов, предполагаемых к отчуждению по договору безвозмездной передачи (дарения).»;

4) пункт 8 изложить в следующей редакции:

«8. В случаях, предусмотренных пунктами 5 и 6 настоящей статьи, в качестве стороны по договорам

безвозмездной передачи (дарения) имущества, находящегося в собственности Омской области, выступают соответствующие государственные унитарные предприятия Омской области, государственные учреждения Омской области.».

9. В статье 44:

1) в пункте 3 слова «либо приобретенного за счет средств, выделенных им по смете, если иное не предусмотрено федеральным» заменить словами «, которым они не вправе распоряжаться самостоятельно в соответствии с»;

2) в пункте 7:

- в подпункте 2 слова «государственное учреждение» заменить словами «бюджетное или автономное учреждение»;

- дополнить подпунктом 3 следующего содержания:

«3) орган исполнительной власти Омской области в сфере управления собственностью Омской области совместно с казенным учреждением Омской области – в отношении имущества, находящегося на праве оперативного управления у казенных учреждений Омской области.».

10. В статье 45.1:

1) дополнить пунктом 2.1 следующего содержания:

«2.1. В случае, предусмотренном федеральным законодательством, государственное унитарное предприятие Омской области участвует на стороне концедента в обязательствах по концессионному соглашению и осуществляет отдельные полномочия концедента, предусмотренные концессионным соглашением.»;

2) пункт 4 изложить в следующей редакции:

«4. При проведении открытого конкурса на право заключения концессионного соглашения сведения и протоколы, предусмотренные федеральным законом, подлежат обязательному размещению на официальном сайте Российской Федерации в информационно-телекоммуникационной сети «Интернет» для размещения информации о проведении торгов, определенном Правительством Российской Федерации.».

11. В статье 46:

1) подпункт 1.1 пункта 1 исключить;

2) пункт 4 изложить в следующей редакции:

«4. Решение о передаче в безвозмездное пользование имущества, находящегося в оперативном управлении органов государственной власти Омской области, принимается органом исполнительной власти Омской области в сфере управления собственностью Омской области в форме распоряжения, проект которого предварительно согласовывается с соответствующими органами государственной власти Омской области.

Решение о передаче в безвозмездное пользование имущества, находящегося в оперативном управлении государственных учреждений Омской области, которым они не вправе распоряжаться самостоятельно в соответствии с законодательством, принимается ими с предварительного согласия органа исполнительной власти Омской области в сфере управления собственностью Омской области. Согласие на отчуждение указанного имущества оформляется распоряжением органа исполнительной власти Омской области в сфере управления собственностью Омской области.».

12. Пункт 2 статьи 54 после слов «и органом исполнительной власти» дополнить словами «Омской области».

13. В статье 56:

1) в абзаце первом пункта 6 слово «занимающим» заменить словом «замещающим»;

2) пункт 7 исключить.

14. В статье 59:

1) подпункт 3 пункта 2 изложить в следующей редакции:

«3) начальную цену приватизируемого объекта собственности Омской области, за исключением случаев преобразования государственного унитарного предприятия Омской области в открытое акционерное общество, общество с ограниченной ответственностью;»;

2) пункт 3 дополнить подпунктами 3, 4 следующего содержания:

«3) размер уставного капитала открытого акционерного общества или общества с ограниченной ответственностью, создаваемых посредством преобразования государственного унитарного предприятия Омской области;

4) количество, категории и номинальная стоимость акций открытого акционерного общества или номинальная стоимость доли Омской области в уставном капитале общества с ограниченной ответственностью.».

15. В статье 60:

1) пункт 1 изложить в следующей редакции:

«1. На конкурсе могут продаваться акции либо доля в уставном капитале открытого акционерного общества или общества с ограниченной ответственностью, которые составляют более чем 50 процентов уставного капитала указанных обществ, если в отношении такого имущества его покупателю необходимо выполнить определенные условия.»;

2) пункт 4 изложить в следующей редакции:

«4. Порядок голосования победителя конкурса по приватизации акций открытого акционерного общества либо доли в уставном капитале общества с ограниченной ответственностью, находящихся в собственности Омской области, по вопросам, определенным федеральным законом, до перехода к нему права собственности на указанные акции открытого акционерного общества либо долю в уставном капитале общества с ограниченной ответственностью утверждается Правительством Омской области.».

16. В статье 61:

1) абзац первый пункта 3 изложить в следующей редакции:

«3. Со дня утверждения прогнозного плана (программы) приватизации собственности Омской области и до дня государственной регистрации созданного хозяйственного общества государственное унитарное предприятие Омской области без согласия органа исполнительной власти Омской области в сфере управления собственностью Омской области не вправе:»;

2) пункт 4 исключить;

3) в пункте 6 слова «пунктами 3 и 4» заменить словами «пунктом 3»;

4) пункты 7, 8 после слов «открытое акционерное общество»

в соответствующих падежах дополнить словами «, общество с ограниченной ответственностью» в соответствующих падежах.

17. Пункт 2 статьи 64 изложить в следующей редакции:

«2. Информация о приватизации объектов собственности Омской области, определенная федеральным законом, подлежит опубликованию в официальном печатном издании и размещению на официальном сайте в информационно-телекоммуникационной сети «Интернет», которые определены Правительством Омской области, а также на официальном сайте Российской Федерации в информационно-телекоммуникационной сети «Интернет» для размещения информации о проведении торгов, определенном Правительством Российской Федерации.».

18. Подпункт 2 пункта 3 статьи 67 исключить.

19. Пункт 2 статьи 68 после слов «земельных участков» дополнить словами «, объектов инженерной инфраструктуры».

20. В пункте 2 статьи 69 слова «указанное имущество» заменить словами «информацию об указанном имуществе».

21. В пункте 3 статьи 73 слова «и может быть изменен только путем внесения изменений в соответствующий областной закон» исключить.

22. Статью 81 дополнить пунктом 6 следующего содержания:

«6. Орган исполнительной власти Омской области в сфере управления собственностью Омской области в соответствии с порядком, установленным Правительством Омской области, осуществляет контроль целевого использования, сохранности и эффективности управления имуществом, находящимся в оперативном управлении органа государственной власти Омской области.».

23. Пункт 1.1 статьи 83 после слов «открытых акционерных обществ» дополнить словами «, обществ с ограниченной ответственностью».

Губернатор Омской области В. И. НАЗАРОВ.

г. Омск
31 июля 2012 года
№ 1468-ОЗ

Законодательное Собрание Омской области
ПОСТАНОВЛЕНИЕ

от 19.07.2012 г. № 193
г. Омск

О Законе Омской области «О внесении изменения в Закон Омской области «Об общественной безопасности на территории Омской области»

Рассмотрев во втором чтении проект закона Омской области № 378-5 «О внесении изменения в Закон Омской области «Об общественной безопасности на территории Омской области», Законодательное Собрание Омской области ***ПОСТАНОВЛЯЕТ***:

1. Принять Закон Омской области «О внесении изменения в Закон Омской области «Об общественной безопасности на территории Омской области».

2. Опубликовать Закон Омской области «О внесении изменения в Закон Омской области «Об общественной безопасности на территории Омской области» в Ведомостях Законодательного Собрания Омской области, газете «Омский вестник».

Председатель Законодательного Собрания В. А. ВАРНАВСКИЙ.

ЗАКОН
Омской области

О внесении изменения в Закон Омской области «Об общественной безопасности на территории Омской области»

Принят
Законодательным Собранием
Омской области
19 июля 2012 года

Статью 3 Закона Омской области от 28 декабря 2005 года № 720-ОЗ «Об общественной безопасности на территории Омской области» (Ведомости Законодательного Собрания Омской области, 2005, № 4 (45), ст. 2800; Омский вестник, 2012, 13 апреля, № 16) изложить в следующей редакции:

«Статья 3. Участие органов государственной власти Омской области, органов местного самоуправления Омской области, государственных унитарных предприятий Омской области, государственных учреждений Омской области в обеспечении общественной безопасности

1. Органы государственной власти Омской области, государственные унитарные предприятия Омской области, государственные учреждения Омской области обязаны:

1) при организации ими массовых мероприятий на территории Омской области принимать меры, направленные на обеспечение общественной безопасности;

2) оказывать содействие органам государственной власти, общественным объединениям в обеспечении общественной безопасности на территории Омской области;

3) незамедлительно предоставлять органам государственной власти, обеспечивающим общественную безопасность на территории Омской области, имеющуюся информацию о возникших угрозах общественной безопасности.

2. Орган исполнительной власти Омской области в сфере защиты населения и территорий Омской области от чрезвычайных ситуаций межмуниципального и регионального характера обеспечивает функционирование и развитие систем аппаратно-программного комплекса «Безопасный город».

Органы местного самоуправления Омской области в пределах своей компетенции вправе участвовать в рассмотрении вопросов обеспечения функционирования и развития систем аппаратно-программного комплекса «Безопасный город».

Взаимодействие органов исполнительной власти Омской области с территориальными органами федеральных органов исполнительной власти по вопросам функционирования и развития систем аппаратно-программного комплекса «Безопасный город» осуществляется на основании соглашения.».

Губернатор Омской области В. И. НАЗАРОВ.

г. Омск
31 июля 2012 года
№ 1473-ОЗ

Законодательное Собрание Омской области
ПОСТАНОВЛЕНИЕ

от 19.07.2012 г. № 175
г. Омск

О Законе Омской области «О внесении изменений в статью 1 Закона Омской области «О транспортном обслуживании населения в пригородном и межмуниципальном сообщении на территории Омской области» и Закон Омской области «Об отдельных вопросах деятельности по перевозке пассажиров и багажа легковым такси на территории Омской области»

Рассмотрев во втором чтении проект закона Омской области № 360-5 «О внесении изменений в статью 1 Закона Омской области «О транспортном обслуживании населения в пригородном и межмуниципальном сообщении на территории Омской области» и Закон Омской области «Об отдельных вопросах деятельности по перевозке пассажиров и багажа легковым такси на территории Омской области», Законодательное Собрание Омской области ***ПОСТАНОВЛЯЕТ***:

1. Принять Закон Омской области «О внесении изменений в статью 1 Закона Омской области «О транспортном обслуживании населения в пригородном и межмуниципальном сообщении на территории Омской области» и Закон Омской области «Об отдельных вопросах деятельности по перевозке пассажиров и багажа легковым такси на территории Омской области».

2. Опубликовать Закон Омской области «О внесении изменений в статью 1 Закона Омской области «О транспортном обслуживании населения в пригородном и межмуниципальном сообщении на территории Омской области» и Закон Омской области «Об отдельных вопросах деятельности по перевозке пассажиров и багажа легковым такси на территории Омской области» в Ведомостях Законодательного Собрания Омской области, газете «Омский вестник».

Председатель Законодательного Собрания В. А. ВАРНАВСКИЙ.

ЗАКОН
Омской области

О внесении изменений в статью 1 Закона Омской области «О транспортном обслуживании населения в пригородном и межмуниципальном сообщении на территории Омской области» и Закон Омской области «Об отдельных вопросах деятельности по перевозке пассажиров и багажа легковым такси на территории Омской области»

Принят
Законодательным Собранием
Омской области
19 июля 2012 года

Статья 1. Статью 1 Закона Омской области от 3 ноября 2009 года № 1205-ОЗ «О транспортном обслуживании населения в пригородном и межмуниципальном сообщении на территории Омской области» (Омский вестник, 2009, 6 ноября, № 101; 2011, 29 июля, № 31) изложить в следующей редакции:

«Статья 1. Предмет регулирования настоящего Закона

Настоящий Закон регулирует отношения, связанные с организацией транспортного обслуживания населения автомобильным, водным транспортом в пригородном и межмуниципальном сообщении и железнодорожным транспортом в пригородном сообщении на территории Омской области (далее – транспортное обслуживание населения).».

Статья 2. Внести в Закон Омской области от 26 июля 2011 года № 1372-ОЗ «Об отдельных вопросах деятельности по перевозке пассажиров и багажа легковым такси на территории Омской области» (Ведомости Законодательного Собрания Омской области, 2011, № 3 (71), ст. 4585) следующие изменения:

в пункте 1 статьи 2 после слов «срока его действия,» дополнить словами «порядка подачи заявления на выдачу разрешения,»;

в статье 3:

- в пунктах 1, 5 и 6 слова «юридическое лицо, индивидуальный предприниматель» в соответствующих падежах заменить словами «юридические лица и индивидуальные предприниматели» в соответствующих падежах;

- пункт 9 изложить в следующей редакции:

«9) осуществление регионального государственного контроля за соблюдением юридическими лицами и индивидуальными предпринимателями требований, предусмотренных федеральным законом, а также правилами перевозок пассажиров и багажа легковым такси;»;

в статье 4:

- название изложить в следующей редакции:

«Статья 4. Порядок осуществления регионального государственного контроля за соблюдением юридическими лицами и индивидуальными предпринимателями требований, предусмотренных федеральным законом, а также правилами перевозок пассажиров и багажа легковым такси»;

- абзац первый изложить в следующей редакции:

«Региональный государственный контроль за соблюдением юридическими лицами и индивидуальными предпринимателями требований, предусмотренных федеральным законом, а также правилами перевозок пассажиров и багажа легковым такси, осуществляется в форме документарных и выездных плановых и внеплановых проверок в соответствии с федеральным и областным законодательством.»;

- в абзацах втором – восьмом слова «юридическое лицо, индивидуальный предприниматель» в соответствующих падежах заменить словами «юридические лица и индивидуальные предприниматели» в соответствующих падежах, слова «установленных федеральным законом в сфере перевозки пассажиров и багажа легковым такси» заменить словами «предусмотренных федеральным законом, а также правилами перевозок пассажиров и багажа легковым такси».

Губернатор Омской области В. И. НАЗАРОВ.

г. Омск
31 июля 2012 года
№ 1465-ОЗ

Законодательное Собрание Омской области
ПОСТАНОВЛЕНИЕ

от 19.07.2012 г. № 179
г. Омск

О Законе Омской области «О внесении изменений в Закон Омской области «О мировых судьях Омской области» и Закон Омской области «О порядке организации и ведения регистра муниципальных нормативных правовых актов Омской области»

Рассмотрев во втором чтении проект закона Омской области № 341-5 «О внесении изменений в Закон Омской области «О мировых судьях Омской области» и Закон Омской области «О порядке организации и ведения регистра муниципальных нормативных правовых актов Омской области», Законодательное Собрание Омской области ***ПОСТАНОВЛЯЕТ***:

1. Принять Закон Омской области «О внесении изменений в Закон Омской области «О мировых судьях Омской области» и Закон Омской области «О порядке организации и ведения регистра муниципальных нормативных правовых актов Омской области».

2. Опубликовать Закон Омской области «О внесении изменений в Закон Омской области «О мировых судьях Омской области» и Закон Омской области «О порядке организации и ведения регистра муниципальных нормативных правовых актов Омской области» в Ведомостях Законодательного Собрания Омской области, газете «Омский вестник».

Председатель Законодательного Собрания В. А. ВАРНАВСКИЙ.

ЗАКОН
Омской области

О внесении изменений в Закон Омской области «О мировых судьях Омской области» и Закон Омской области «О порядке организации и ведения регистра муниципальных нормативных правовых актов Омской области»

Принят
Законодательным Собранием
Омской области
19 июля 2012 года

Статья 1. Внести в пункт 2 статьи 9 Закона Омской области от 8 октября 2001 года № 303-ОЗ «О мировых судьях Омской области» (Ведомости Законодательного Собрания Омской области, 2001, № 3 (28), ст. 1410; 2004, № 2 (39), ст. 2192; № 4 (41), ст. 2439; 2005, № 2 (43), ст. 2542; 2006, № 4 (49), ст. 3076; 2007, № 4 (53), ст. 3426; 2008, № 4 (59), ст. 3889; Омский вестник, 2011, 1 апреля, № 13; 7 октября, № 44) изменение, изложив его в следующей редакции:

«2. Средства на обеспечение деятельности мировых судей предусматриваются сроком на три года (очередной финансовый год и плановый период) в областном бюджете. Финансовый орган исполнительной власти Омской области разрабатывает проект областного бюджета сроком на три года в части финансирования расходов на обеспечение деятельности мировых судей с учетом предложений уполномоченного органа исполнительной власти Омской области в сфере обеспечения деятельности мировых судей.».

Статья 2. Внести в Закон Омской области от 27 ноября 2008 года № 1111-ОЗ «О порядке организации и ведения регистра муниципальных нормативных правовых актов Омской области» (Омский вестник, 2008, 2 декабря, № 142; 2010, 8 июня, № 50; 2011, 16 сентября, № 38) следующие изменения:

1. В пункте 3 статьи 5 слова «орган местного самоуправления или должностное лицо местного самоуправления, направившее информацию» заменить словами «главы муниципальных образований Омской области, направившие информацию».

2. Пункт 2 статьи 5.1 дополнить словами «, в том числе в целях выявления коррупциогенных факторов и их последующего устранения».

Статья 3. Настоящий Закон вступает в силу через десять дней со дня его официального опубликования.

Губернатор Омской области В. И. НАЗАРОВ.

г. Омск
31 июля 2012 года
№ 1469-ОЗ

Законодательное Собрание Омской области
ПОСТАНОВЛЕНИЕ

от 19.07.2012 г. № 197
г. Омск

О Законе Омской области «О внесении изменений в отдельные законы Омской области»

Рассмотрев во втором чтении проект закона Омской области № 372-5 «О внесении изменений в отдельные законы Омской области», Законодательное Собрание Омской области ***ПОСТАНОВЛЯЕТ***:

1. Принять Закон Омской области «О внесении изменений в отдельные законы Омской области».

2. Опубликовать Закон Омской области «О внесении изменений в отдельные законы Омской области» в Ведомостях Законодательного Собрания Омской области, газете «Омский вестник».

Председатель Законодательного Собрания В. А. ВАРНАВСКИЙ.

ЗАКОН
Омской области

О внесении изменений в отдельные законы Омской области

Принят
Законодательным Собранием
Омской области
19 июля 2012 года

Статья 1. В пункте 3 статьи 3 Закона Омской области от 22 января 2004 года № 498-ОЗ «О Совете безопасности Омской области» (Ведомости Законодательного Собрания Омской области, 2004, № 1 (38), ст. 2116; 2006, № 1 (46), ст. 2845; 2007, № 4 (53), ст. 3448) слова «вступления в силу решения о наделении в соответствии с федеральным законом, Уставом (Основным Законом) Омской области гражданина Российской Федерации полномочиями Губернатора Омской области» заменить словами «вступления в должность избранного Губернатора Омской области».

Статья 2. Пункт 1 статьи 10 Кодекса о государственных должностях Омской области и государственной гражданской службе Омской области (Омский вестник, 2004, 24 декабря, № 72; 2005, 28 января, № 4; 10 июня, № 31; 29 июля, № 42; 30 декабря, № 77; 2007, 8 февраля, № 8; 8 июня, № 46; 18 декабря, № 124; 2008, 26 июля, № 82; 27 ноября, № 139; 2009, 9 октября, № 91; 11 декабря, № 113; 2010, 11 марта, № 20; 23 июля, № 63; 30 декабря, № 94; 2011, 6 мая, № 18; 29 июля, № 31; 2012, 9 марта, № 10; 29 июня, № 28) изложить в следующей редакции:

«1. Основанием замещения должности Губернатора Омской области является избрание лица в соответствии с федеральными законами, Уставом (Основным Законом) Омской области и областным законом.».

Губернатор Омской области В. И. НАЗАРОВ.

г. Омск
31 июля 2012 года
№ 1474-ОЗ

Законодательное Собрание Омской области
ПОСТАНОВЛЕНИЕ

от 19.07.2012 г. № 176
г. Омск

О Законе Омской области «О внесении изменений в отдельные законы Омской области»

Рассмотрев во втором чтении проект закона Омской области № 361-5 «О внесении изменений в отдельные законы Омской области», поправки к нему, Законодательное Собрание Омской области ***ПОСТАНОВЛЯЕТ***:

1. Принять Закон Омской области «О внесении изменений в отдельные законы Омской области».

2. Опубликовать Закон Омской области «О внесении изменений в отдельные законы Омской области» в Ведомостях Законодательного Собрания Омской области, газете «Омский вестник».

Председатель Законодательного Собрания В. А. ВАРНАВСКИЙ.

ЗАКОН
Омской области

О внесении изменений в отдельные законы Омской области

Принят
Законодательным Собранием
Омской области
19 июля 2012 года

Статья 1. Внести в Закон Омской области от 28 декабря 2005 года № 722-ОЗ «О государственной политике Омской области в жилищной сфере» (Ведомости Законодательного Собрания Омской области, 2005, № 4 (45), ст. 2804; 2007, № 3 (52), ст. 3313; № 5 (54), ст. 3506; Омский вестник, 2008, 27 ноября, № 139; 30 декабря, № 154; 2009, 10 октября, № 92; 2010, 12 февраля, № 12; 11 марта, № 20; 8 апреля, № 29; 30 июля, № 65; 30 декабря, № 94; 2011, 29 июля, № 31; 25 ноября, № 51; 9 декабря, № 54; 2012, 9 марта, № 10; 13 апреля, № 16; 11 мая, № 20) следующие изменения:

1) статью 3 дополнить пунктами 5.2 – 5.5 следующего содержания:

«5.2) определение порядка установления факта невозможности проживания детей-сирот и детей, оставшихся без попечения родителей, лиц из числа детей-сирот и детей, оставшихся без попечения родителей, в ранее занимаемых жилых помещениях, нанимателями или членами семей нанимателей по договорам социального найма либо собственниками которых они являются;

5.3) установление порядка выявления обстоятельств, свидетельствующих о необходимости оказания детям-сиротам и детям, оставшимся без попечения родителей, лицам из числа детей-сирот и детей, оставшихся без попечения родителей, которые не являются нанимателями жилых помещений по договорам социального найма или членами семьи нанимателя жилого помещения по договору социального найма либо собственниками жилых помещений, а также детям-сиротам и детям, оставшимся без попечения родителей, лицам из числа детей-сирот и детей, оставшихся без попечения родителей, которые являются нанимателями жилых помещений по договорам социального найма или членами семьи нанимателя жилого помещения по договору социального найма либо собственниками жилых помещений, в случае, если их проживание в ранее занимаемых жилых помещениях признается невозможным, содействия в преодолении трудной жизненной ситуации;

5.4) установление случаев, на основании которых жилые помещения предоставляются лицам, указанным в пункте 5.3 настоящей статьи, до достижения ими возраста 18 лет;

5.5) установление порядка предоставления жилых помещений детям-сиротам и детям, оставшимся без попечения родителей, лицам из числа детей-сирот и детей, оставшихся без попечения родителей, по договорам найма специализированных жилых помещений и договорам социального найма жилых помещений жилищного фонда Омской области;»;

2) статью 4 дополнить пунктами 6.3 – 6.6 следующего содержания:

«6.3) признание невозможности проживания в ранее занимаемых жилых помещениях детей-сирот и детей, оставшихся без попечения родителей, лиц из числа детей-сирот и детей, оставшихся без попечения родителей, которые являются нанимателями жилых помещений по договорам социального найма или членами семей нанимателей жилых помещений по договорам социального найма либо собственниками жилых помещений;

6.4) осуществление контроля за использованием жилых помещений и (или) распоряжением жилыми помещениями, нанимателями или членами семей нанимателей по договорам социального найма либо собственниками которых являются дети-сироты и дети, оставшиеся без попечения родителей, обеспечением надлежащего санитарного и технического состояния этих жилых помещений;

6.5) принятие решений об исключении жилого помещения из специализированного жилищного фонда Омской области и заключение с лицами, указанными в пункте 5.3 статьи 3 настоящего Закона, договора социального найма в отношении данного жилого помещения в порядке, установленном законодательством Омской области;

6.6) формирование списка детей-сирот и детей, оставшихся без попечения родителей, лиц из числа детей-сирот и детей, оставшихся без попечения родителей, которые подлежат обеспечению жилыми помещениями в соответствии с Федеральным законом «О дополнительных гарантиях по социальной поддержке детей-сирот и детей, оставшихся без попечения родителей»;»;

3) в пункте 3 статьи 5 слова «(регистрационного учета)» исключить;

4) в статье 6:

- в подпункте 2 пункта 1 слова «по правилам, установленным федеральным законом» заменить словами «в порядке, установленном федеральным и областным законодательством»;

- дополнить пунктом 2.1 следующего содержания:

«2.1. Решение об исключении жилого помещения из специализированного жилищного фонда Омской области, предназначенного лицам, указанным в пункте 5.3 статьи 3 настоящего Закона, принимается уполномоченным органом исполнительной власти Омской области в порядке, установленном Правительством Омской области.»;

5) статью 8 дополнить пунктом 6 следующего содержания:

«6) жилые помещения для детей-сирот и детей, оставшихся без попечения родителей, лиц из числа детей-сирот и детей, оставшихся без попечения родителей.»;

6) название главы 3 изложить в следующей редакции:

«Глава 3. Учет граждан, которым предоставляются жилые помещения по договорам социального найма (договорам найма специализированных жилых помещений)»;

7) статью 16 изложить в следующей редакции:

«Статья 16. Порядок постановки на учет граждан в качестве нуждающихся в жилых помещениях, предоставляемых по договорам социального найма

1. Решение о принятии на учет граждан в качестве нуждающихся в жилых помещениях, предоставляемых по договорам социального найма, принимается органом местного самоуправления Омской области по месту жительства граждан или органом местного самоуправления Омской области не по месту жительства граждан в случаях и порядке, предусмотренных законодательством.

2. Для принятия на учет в качестве нуждающегося в жилом помещении, предоставляемом по договору социального найма, гражданином подается в орган местного самоуправления Омской области заявление о принятии на учет (далее – заявление) по установленной форме согласно приложению № 1 к настоящему Закону.

3. К заявлению прилагаются документы, подтверждающие право гражданина состоять на учете в качестве нуждающегося в жилом помещении, предоставляемом по договору социального найма:

1) копия паспорта или иного документа, удостоверяющего личность, копия свидетельства о рождении (для несовершеннолетних);

2) решение о признании граждан малоимущими или документы, подтверждающие факт принадлежности граждан к иным категориям, определенным федеральным законодательством или областным законом, которым предоставляются жилые помещения по договорам социального найма;

3) документы, подтверждающие нуждаемость гражданина в жилом помещении, предоставляемом по договору социального найма:

- выписка из домовой книги по месту жительства или иной документ, выдаваемый органом управления многоквартирным домом, содержащий сведения о размере общей и жилой площади занимаемого жилого помещения, об основании вселения в жилое помещение, о составе лиц, проживающих в жилом помещении;

- решение о несоответствии жилого помещения требованиям, предъявляемым к жилому помещению, с указанием оснований, по которым жилое помещение признается непригодным для проживания;

- документы, подтверждающие, что в составе семьи имеется больной, страдающий тяжелой формой хронического заболевания;

- копия свидетельства о заключении (расторжении) брака;

- акт органа опеки и попечительства о назначении опекуна или попечителя, выдаваемый в соответствии с законодательством Российской Федерации об опеке и попечительстве;

- документы о жилых помещениях, находящихся в собственности заявителя и совместно с ним проживающих членов семьи, и о прекращении права собственности на жилые помещения заявителя и совместно с ним проживающих членов семьи в течение пяти последних лет.

Гражданином предоставляются документы, указанные в настоящем пункте, за исключением документов, указанных в подпункте 2, абзацах третьем и седьмом подпункта 3 настоящего пункта.

4. Гражданину, подавшему заявление, выдается расписка в получении документов, указанных в пункте 3 настоящей статьи, с указанием их перечня и даты получения, а также с указанием перечня документов, которые будут получены по межведомственным запросам органом местного самоуправления Омской области.

5. Заявление регистрируется органом местного самоуправления Омской области в Книге регистрации заявлений, которая ведется по установленной форме согласно приложению № 2 к настоящему Закону.

6. Решение о принятии на учет или об отказе в принятии на учет принимается органом местного самоуправления Омской области по результатам рассмотрения заявления и иных представленных и полученных по межведомственным запросам в соответствии с частью 4 статьи 52 Жилищного кодекса Российской Федерации документов не позднее чем через тридцать рабочих дней с момента представления в орган местного самоуправления Омской области документов, обязанность по представлению которых возложена на заявителя.»;

8) в статье 17:

- в названии слова «(регистрационного учета)» исключить;

- пункт 1 изложить в следующей редакции:

«1. Ведение учета граждан в качестве нуждающихся в жилых помещениях, предоставляемых по договорам социального найма (далее – учет), осуществляется органами местного самоуправления Омской области (далее – органы местного самоуправления).»;

- абзац второй пункта 2 исключить;

- в пункте 3:

в абзаце первом слова «, единый регистрационный список детей-сирот и детей, оставшихся без попечения родителей, лиц из числа детей-сирот и детей, оставшихся без попечения родителей» и слова «, регистрационного учета» исключить;

абзац второй исключить;

- в пункте 4 слова «(регистрационный учет)» исключить;

- пункты 6, 7 изложить в следующей редакции:

«6. Органы местного самоуправления в целях уточнения списков осуществляют проверку сведений о гражданах, состоящих на учете, в ходе которой могут быть запрошены документы, указанные в пункте 3 статьи 16 настоящего Закона.

Граждане, состоящие на учете, в случае изменения сведений, указанных в документах, предусмотренных в пункте 3 статьи 16 настоящего Закона, в течение месяца представляют по месту учета соответствующие документы, подтверждающие изменение сведений.

Статус граждан, признанных малоимущими и поставленных на учет в качестве нуждающихся в жилых помещениях муниципального жилищного фонда, предоставляемых по договорам социального найма, подтверждается один раз в два года в порядке, установленном муниципальным правовым актом органа местного самоуправления.

7. Граждане снимаются с учета в случаях, установленных Жилищным кодексом Российской Федерации.»;

- пункт 7.1 исключить;

9) дополнить статьей 17.1 следующего содержания:

«Статья 17.1. Порядок формирования списка детей-сирот и детей, оставшихся без попечения родителей, лиц из числа детей-сирот и детей, оставшихся без попечения родителей, которые подлежат обеспечению жилыми помещениями в соответствии с Федеральным законом «О дополнительных гарантиях по социальной поддержке детей-сирот и детей, оставшихся без попечения родителей»

1. Формирование списка детей-сирот и детей, оставшихся без попечения родителей, лиц из числа детей-сирот и детей, оставшихся без попечения родителей (далее в настоящей статье – лица, которые подлежат обеспечению жилыми помещениями), а также лиц, которые относились к категории детей-сирот и детей, оставшихся без попечения родителей, лиц из числа детей-сирот и детей, оставшихся без попечения родителей, достигших возраста 23 лет, чье право на обеспечение жилым помещением не реализовано (далее в настоящей статье – лица, которые относились к категории детей-сирот), которые подлежат обеспечению жилыми помещениями в соответствии с Федеральным законом «О дополнительных гарантиях по социальной поддержке детей-сирот и детей, оставшихся без попечения родителей» (далее в настоящей статье – список), осуществляется органом исполнительной власти Омской области, уполномоченным на обеспечение реализации государственной политики Омской области в сфере защиты прав и интересов детей-сирот и детей, оставшихся без попечения родителей (далее в настоящей статье – уполномоченный орган).

2. Список ведется в электронном виде в форме и порядке, установленных уполномоченным органом.

3. Список формируется на основании:

- сведений, предоставляемых органами опеки и попечительства над несовершеннолетними, о лицах, которые подлежат обеспечению жилыми помещениями, достигших возраста 14 лет, но не достигших возраста 18 лет;

- заявлений лиц, которые подлежат обеспечению жилыми помещениями, достигших возраста 18 лет, и лиц, которые относились к категории детей-сирот, поданных по форме, установленной уполномоченным органом.

4. Решение о включении (об отказе во включении) в список лиц, которые подлежат обеспечению жилыми помещениями, лиц, которые относились к категории детей-сирот, принимается уполномоченным органом в течение тридцати дней.

5. Основанием для исключения лиц, которые подлежат обеспечению жилыми помещениями, лиц, которые относились к категории детей-сирот, является предоставление указанным лицам жилых помещений по договорам найма специализированных жилых помещений.»;

10) приложения № 4 – 6 исключить.

Статья 2. Пункт 2 статьи 3 Закона Омской области от 27 декабря 2007 года № 1004-ОЗ «О передаче органам местного самоуправления городского округа и муниципальных районов Омской области государственных полномочий в сфере опеки и попечительства над несовершеннолетними» (Омский вестник, 2007, 28 декабря, № 130; 2008, 21 октября, № 120; 2009, 11 декабря, № 113; 2010, 9 июля, № 59; 31 декабря, № 95; 2012, 11 мая, № 20) дополнить подпунктом 4 следующего содержания:

«4) предоставлять в уполномоченный орган сведения о детях-сиротах и детях, оставшихся без попечения родителей, достигших возраста 14 лет и подлежащих в соответствии с законодательством обеспечению жилыми помещениями, по форме, установленной уполномоченным органом.».

Статья 3. Пункт 14 статьи 44 Кодекса Омской области о социальной защите отдельных категорий граждан (Омский вестник, 2008, 8 июля, № 73; 21 октября, № 120; 27 ноября, № 139; 2009, 13 февраля, № 16; 11 декабря, № 113; 2010, 8 апреля, № 29; 7 мая, № 40; 9 июля, № 59; 8 октября, № 75; 29 октября, № 78; 31 декабря, № 95; 2011, 3 июня, № 23; 29 июля, № 31; 25 ноября, № 51; 9 декабря, № 54; 2012, 9 марта, № 10; 11 мая, № 20) изложить в следующей редакции:

«14. Дети-сироты и дети, оставшиеся без попечения родителей, лица из числа детей-сирот и детей, оставшихся без попечения родителей, которые не являются нанимателями жилых помещений по договорам социального найма или членами семьи нанимателя жилого помещения по договору социального найма либо собственниками жилых помещений, а также дети-сироты и дети, оставшиеся без попечения родителей, лица из числа детей-сирот и детей, оставшихся без попечения родителей, которые являются нанимателями жилых помещений по договорам социального найма или членами семьи нанимателя жилого помещения по договору социального найма либо собственниками жилых помещений, в случае, если их проживание в ранее занимаемых жилых помещениях признается невозможным, обеспечиваются жилыми помещениями в порядке, установленном федеральным и областным законодательством.

Норма предоставления жилой площади жилого помещения указанным категориям граждан составляет 33 кв.м независимо от состава семьи.».

Статья 4. Настоящий Закон вступает в силу с 1 января 2013 года.

Губернатор Омской области
В. И. НАЗАРОВ.

г. Омск
31 июля 2012 года
№ 1466-ОЗ

Законодательное Собрание Омской области
ПОСТАНОВЛЕНИЕ

от 19.07.2012 г. № 200
г. Омск

О Законе Омской области «О внесении изменений в отдельные законы Омской области»

Рассмотрев во втором чтении проект закона Омской области № 373-5 «О внесении изменений в отдельные законы Омской области», Законодательное Собрание Омской области ***ПОСТАНОВЛЯЕТ***:

1. Принять Закон Омской области «О внесении изменений в отдельные законы Омской области».

2. Опубликовать Закон Омской области «О внесении изменений в отдельные законы Омской области» в Ведомостях Законодательного Собрания Омской области, газете «Омский вестник».

Председатель Законодательного Собрания В. А. ВАРНАВСКИЙ.

ЗАКОН
Омской области

О внесении изменений в отдельные законы Омской области

Принят
Законодательным Собранием
Омской области
19 июля 2012 года

Статья 1. Пункт 2 статьи 6 Закона Омской области от 5 декабря 2003 года № 483-ОЗ «О Правительстве Омской области» (Омский вестник, 2003, 12 декабря, № 80; 2004, 6 августа, № 43; 12 ноября, № 63; 24 декабря, № 72; 2005, 11 марта, № 15; 2007, 12 октября, № 97; 2008, 11 апреля, № 39; 2011, 9 декабря, № 54; 2012, 29 июня, № 28) дополнить подпунктом 7.1 следующего содержания:

«7.1) утраты доверия в случаях, установленных федеральным законом;».

Статья 2. Внести в Кодекс о государственных должностях Омской области и государственной гражданской службе Омской области (Омский вестник, 2004, 24 декабря, № 72; 2005, 28 января, № 4; 10 июня, № 31; 29 июля, № 42; 30 декабря, № 77; 2007, 8 февраля, № 8; 8 июня, № 46; 18 декабря, № 124; 2008, 26 июля, № 82; 27 ноября, № 139; 2009, 9 октября, № 91; 11 декабря, № 113; 2010, 11 марта, № 20; 23 июля, № 63; 30 декабря, № 94; 2011, 6 мая, № 18; 29 июля, № 31; 2012, 9 марта, № 10; 29 июня, № 28) следующие изменения:

1) подпункт 9 пункта 1 статьи 12 изложить в следующей редакции:

«9) соблюдать ограничения, запреты, требования, исполнять обязанности, установленные федеральным и областным законодательством.»;

2) в статье 22:

пункт 1 дополнить подпунктом 8.1 следующего содержания:

«8.1) утраты доверия в случаях, установленных федеральным законом;»;

в абзаце первом пункта 4 цифры «4 – 8» заменить цифрами «4 – 8.1»;

3) дополнить статьей 22.1 следующего содержания:

«Статья 22.1. Порядок освобождения от должности лиц, замещающих государственные должности Омской области, в связи с утратой доверия

Лицо, замещающее государственную должность Омской области, подлежит освобождению от должности в связи с утратой доверия в случаях, предусмотренных Федеральным законом «О противодействии коррупции».

Решение об освобождении от должности принимается на основании доклада о результатах проверки, проведенной в соответствии с областным законодательством.

При принятии решения об освобождении от должности должны учитываться характер совершенного лицом, замещающим государственную должность Омской области, коррупционного правонарушения, его тяжесть, обстоятельства, при которых оно совершено, соблюдение лицом, замещающим государственную должность Омской области, других ограничений и запретов, требований о предотвращении или об урегулировании конфликта интересов и исполнение им обязанностей, установленных в целях противодействия коррупции, а также предшествующие результаты исполнения им своих должностных обязанностей.

Решение об освобождении от должности принимается не позднее одного месяца со дня поступления информации о совершении лицом, замещающим государственную должность Омской области, коррупционного правонарушения, не считая периода временной нетрудоспособности лица, замещающего государственную должность Омской области, пребывания его в отпуске, других случаев его отсутствия по уважительным причинам, а также времени проведения проверки.

При этом освобождение от должности должно быть осуществлено не позднее шести месяцев со дня совершения коррупционного правонарушения, являющегося основанием для освобождения от должности в связи с утратой доверия.

В решении об освобождении от должности в качестве основания освобождения от должности указывается подпункт 8.1 пункта 1 статьи 22 настоящего Кодекса и статья 13.1 Федерального закона «О противодействии коррупции».

Копия решения об освобождении от должности вручается лицу, замещавшему государственную должность Омской области, под расписку в течение 5 дней после дня принятия указанного решения.».

Статья 3. Пункт 3 статьи 2 Закона Омской области от 28 апреля 2009 года № 1154-ОЗ «О противодействии коррупции в Омской области» (Омский вестник, 2009, 6 мая, № 41) дополнить подпунктами 4, 5 следующего содержания:

«4) определяет порядок образования комиссии по соблюдению требований к служебному поведению муниципальных служащих и урегулированию конфликтов интересов;

5) определяет порядок осуществления проверки достоверности и полноты сведений о доходах, об имуществе и обязательствах имущественного характера, представляемых гражданами, претендующими на замещение должностей муниципальной службы, включенных в соответствующий перечень, муниципальными служащими, замещающими указанные должности, достоверности и полноты сведений, представляемых гражданами при поступлении на муниципальную службу в соответствии с нормативными правовыми актами Российской Федерации, соблюдения муниципальными служащими ограничений и запретов, требований о предотвращении или об урегулировании конфликта интересов, исполнения ими обязанностей, установленных Федеральным законом «О противодействии коррупции» и другими нормативными правовыми актами Российской Федерации.».

Губернатор Омской области
В. И. НАЗАРОВ.

г. Омск
31 июля 2012 года
№ 1475-ОЗ

Законодательное Собрание Омской области
ПОСТАНОВЛЕНИЕ

от 19.07.2012 г. № 174
г. Омск

О Законе Омской области «О внесении изменений в отдельные законы Омской области в связи с освобождением политических партий от сбора подписей избирателей на выборах в органы государственной власти субъектов Российской Федерации и органы местного самоуправления»

Рассмотрев во втором чтении проект закона Омской области № 355-5 «О внесении изменений в отдельные законы Омской области в связи с освобождением политических партий от сбора подписей избирателей на выборах в органы государственной власти субъектов Российской Федерации и органы местного самоуправления», поправки к нему, Законодательное Собрание Омской области ***ПОСТАНОВЛЯЕТ***:

1. Принять Закон Омской области «О внесении изменений в отдельные законы Омской области в связи с освобождением политических партий от сбора подписей избирателей на выборах в органы государственной власти субъектов Российской Федерации и органы местного самоуправления».

2. Опубликовать Закон Омской области «О внесении изменений в отдельные законы Омской области в связи с освобождением политических партий от сбора подписей избирателей на выборах в органы государственной власти субъектов Российской Федерации и органы местного самоуправления» в Ведомостях Законодательного Собрания Омской области, газете «Омский вестник».

Председатель Законодательного Собрания В. А. ВАРНАВСКИЙ.

ЗАКОН
Омской области

О внесении изменений в отдельные законы Омской области в связи с освобождением политических партий от сбора подписей избирателей на выборах в органы государственной власти субъектов Российской Федерации и органы местного самоуправления

Принят
Законодательным Собранием
Омской области
19 июля 2012 года

Статья 1. Внести в статью 26 Закона Омской области от 15 июля 1994 года № 2-ОЗ «О Законодательном Собрании Омской области» (Ведомости Законодательного Собрания Омской области, 1994, № 1, ст. 4; 1999, № 3 (20), ст. 956; 2001, № 4 (29), ст. 1480; 2002, № 3 (32), ст. 1755; № 4 (33), ст. 1811; 2004, № 1 (38), ст. 2136; № 4 (41), ст. 2343, 2439; 2005, № 1 (42), ст. 2504; 2006, № 3 (48), ст. 3020; 2007, № 4 (53), ст. 3420; № 5 (54), ст. 3488; 2008, № 1 (56), ст. 3566; № 4 (59), ст. 3889; 2010, № 3 (66), ст. 4346; Омский вестник, 2011, 3 июня, № 23; 30 декабря, № 58; 2012, 13 апреля, № 16) следующие изменения:

1) дополнить пунктом 10.1 следующего содержания:

«10.1) устанавливает порядок проведения выборов Губернатора Омской области и порядок отзыва Губернатора Омской области, назначает выборы Губернатора Омской области и голосование по отзыву Губернатора Омской области;»;

2) пункт 17.1 исключить;

3) в пункте 20 слова «, рассматривает указ Губернатора Омской области о назначении члена Совета Федерации Федерального Собрания Российской Федерации – представителя от Правительства Омской области» исключить.

Статья 2. Внести в Закон Омской области от 7 июля 2003 года № 455-ОЗ «О выборах депутатов Законодательного Собрания Омской области» (Ведомости Законодательного Собрания Омской области, 2003, № 2 (35), ст. 1955; № 3 (36), ст. 2005; 2004, № 4 (41), ст. 2439; 2005, № 4 (45), ст. 2816; 2006, № 2 (47), ст. 2944; № 3 (48), ст. 3016; Омский вестник, 2007, 24 мая, № 41; 11 декабря, № 121; 2009, 2 июня, № 49; 9 октября, № 91; 11 декабря, № 113; 2010, 23 июля, № 63; 26 ноября, № 85; 2011, 9 февраля, № 5; 3 июня, № 23; 16 сентября, № 38; 4 ноября, № 48) следующие изменения:

1) в статье 28:

а) в названии слова «, списка кандидатов» исключить;

б) в пункте 1 слова «1 процент» заменить словами «0,5 процента»;

в) пункт 2 исключить;

г) в пункте 3 слова «, список кандидатов» исключить;

д) пункт 4 изложить в следующей редакции:

«4. Право сбора подписей избирателей принадлежит гражданину Российской Федерации, достигшему к моменту сбора подписей возраста 18 лет и не признанному судом недееспособным. Кандидат может заключать с лицом, осуществляющим сбор подписей избирателей, договор о сборе подписей. Оплата этой работы осуществляется только из средств избирательного фонда кандидата. Кандидат обязан составить и представить в окружную избирательную комиссию список лиц, осуществлявших сбор подписей, а также представить в окружную избирательную комиссию список указанных лиц в машиночитаемом виде по форме, установленной Избирательной комиссией Омской области.»;

2) в статье 29:

а) абзац девятый пункта 1 исключить;

б) пункт 2 изложить в следующей редакции:

«2. Количество представляемых для регистрации кандидата подписей избирателей может превышать количество подписей, необходимое для регистрации кандидата, не более чем на 10 процентов, если иное не установлено федеральным законом.»;

в) в пункте 3:

в абзаце первом слова «, Избирательная комиссия Омской области»,

«, списка кандидатов» исключить;

в абзаце втором слова «, списка кандидатов» исключить;

г) в пункте 4 слова «, списка кандидатов» исключить;

д) пункты 7, 8 изложить в следующей редакции:

«7. При проведении проверки подписей избирателей, в том числе при выборке подписей для проверки, вправе присутствовать любой кандидат, представивший необходимое для регистрации количество подписей избирателей, его уполномоченные представители или доверенные лица. О соответствующей проверке должен извещаться кандидат, представивший установленное количество подписей избирателей.

8. По окончании проверки подписных листов составляется итоговый протокол, в котором указывается количество заявленных подписей, количество представленных подписей и количество проверенных подписей избирателей, а также количество подписей, признанных недостоверными и (или) недействительными, с указанием оснований (причин) признания их таковыми. Копия протокола передается кандидату не позднее чем за двое суток до заседания комиссии, на котором должен рассматриваться вопрос о регистрации этого кандидата. В случае, если проведенная комиссией проверка подписных листов повлечет за собой последствия, предусмотренные подпунктом «д» пункта 15 настоящей статьи, кандидат вправе получить в комиссии одновременно с копией итогового протокола заверенные копии ведомостей проверки подписных листов, в которых указываются основания (причины) признания подписей избирателей недостоверными и (или) недействительными с указанием номеров папки, подписного листа и строки в подписном листе, в которых содержится каждая из таких подписей, а также получить копии официальных документов, на основании которых соответствующие подписи были признаны недостоверными и (или) недействительными. Итоговый протокол прилагается к решению комиссии о регистрации кандидата либо об отказе в регистрации кандидата. Повторная проверка подписных листов после принятия комиссией указанного решения может быть осуществлена только судом или комиссией в соответствии с пунктом 6 статьи 76 Федерального закона «Об основных гарантиях избирательных прав и права на участие в референдуме граждан Российской Федерации» и только в пределах подписей, подлежавших проверке.»;

е) пункт 10 изложить в следующей редакции:

«10. Регистрация кандидата, списка кандидатов, выдвинутых политической партией, ее региональным отделением или иным структурным подразделением (если выдвижение кандидатов, списков кандидатов региональным или иным структурным подразделением предусмотрено уставом политической партии), осуществляется без сбора подписей избирателей на основании решения о выдвижении кандидата, списка кандидатов, принятого политической партией, ее региональным отделением или иным структурным подразделением в порядке, установленном федеральным законом.»;

ж) пункт 10.1 исключить;

з) подпункты «в», «г» пункта 16 исключить;

3) в подпункте «а» пункта 2 статьи 45 слова «, списка кандидатов» исключить.

Статья 3. Внести в Закон Омской области от 7 июля 2003 года № 456-ОЗ «О выборах в органы местного самоуправления Омской области» (Ведомости Законодательного Собрания Омской области, 2003, № 2 (35), ст. 1957; № 3 (36), ст. 2003; 2004, № 3 (40), ст. 2281; № 4 (41), ст. 2407; 2005, № 1 (42), ст. 2488, ст. 2500; № 2 (43), ст. 2554; № 4 (45), ст. 2810; 2006, № 3 (48), ст. 3018; Омский вестник, 2007, 24 мая, № 41; 2008, 21 марта, № 30; 27 ноября, № 139; 2009, 2 июня, № 49; 9 октября, № 91; 11 декабря, № 113; 2010, 8 апреля, № 29; 23 июля, № 63; 26 ноября, № 85; 2011, 3 июня, № 23; 16 сентября, № 38; 6 октября, № 43; 4 ноября, № 48; 2012, 8 июня, № 24) следующие изменения:

1) в статье 23:

а) в названии слова «, списков кандидатов» исключить;

б) в пункте 1 слова «, списков кандидатов» исключить;

в) пункт 2 изложить в следующей редакции:

«2. Количество подписей, которое необходимо для регистрации кандидата в избирательном округе, должно составлять 0,5 процента от числа избирателей, зарегистрированных на территории данного избирательного округа, но не может быть менее 10 подписей.»;

г) в пункте 3 слова «, заверения избирательной комиссией муниципального образования списка кандидатов по единому избирательному округу» исключить;

д) в пункте 4 слова «, список кандидатов» исключить;

е) пункт 6 изложить в следующей редакции:

«6. Подписные листы для сбора подписей избирателей в поддержку выдвижения (самовыдвижения) кандидатов на должность главы муниципального образования изготавливаются и оформляются по форме согласно приложению 6 к Федеральному закону «Об основных гарантиях избирательных прав и права на участие в референду-

ме граждан Российской Федерации», в поддержку выдвижения (самовыдвижения) кандидатов в депутаты представительного органа муниципального образования – согласно приложению 8 к Федеральному закону «Об основных гарантиях избирательных прав и права на участие в референдуме граждан Российской Федерации». Подписные листы с подписями избирателей в поддержку выдвижения членов выборного органа местного самоуправления изготавливаются и оформляются по форме, установленной в приложении № 2 к настоящему Закону.

Избиратели ставят в подписном листе свою подпись и дату ее внесения, а также указывают свои фамилию, имя, отчество, год рождения (в возрасте 18 лет на день голосования – дополнительно день и месяц рождения), серию, номер паспорта или документа, заменяющего паспорт гражданина, а также адрес места жительства, указанный в паспорте или документе, заменяющем паспорт гражданина. Данные об избирателе, ставящем в подписном листе свою подпись и дату ее внесения, могут вноситься в подписной лист по просьбе избирателя лицом, осуществляющим сбор подписей в поддержку кандидата. Указанные данные вносятся только рукописным способом, при этом использование карандашей не допускается. Подпись и дату ее внесения избиратель ставит собственноручно.

Каждый подписной лист должен быть заверен подписью лица, осуществлявшего сбор подписей избирателей. При заверении подписного листа лицо, осуществлявшее сбор подписей избирателей, собственноручно указывает свои фамилию, имя и отчество, дату рождения, адрес места жительства, серию, номер и дату выдачи паспорта или документа, заменяющего паспорт гражданина, наименование или код выдавшего его органа, а также ставит свою подпись и дату ее внесения.

Каждый подписной лист с подписями избирателей в поддержку выдвижения (самовыдвижения) кандидата должен быть заверен кандидатом, за исключением случаев, предусмотренных федеральным законом. При заверении подписного листа кандидат напротив своих фамилии, имени и отчества собственноручно ставит свою подпись и дату ее внесения.»;

2) в статье 24:

а) абзац первый пункта 1 изложить в следующей редакции:

«1. Регистрация кандидата, списка кандидатов при наличии документов, указанных в пунктах 2 и 3 статьи 20 настоящего Закона, а также при наличии необходимого количества подписей избирателей, собранных в поддержку выдвижения кандидата, либо решения политической партии, указанной в пункте 12 настоящей статьи, осуществляется:»;

б) пункт 2.1 исключить;

в) пункты 3, 4 изложить в следующей редакции:

«3. Количество представляемых для регистрации кандидата подписей избирателей может превышать количество подписей, необходимое для регистрации кандидата, не более чем на 10 процентов, если иное не установлено федеральным законом. Если для регистрации кандидата требуется представить менее 40 подписей, количество представляемых подписей избирателей может превышать количество подписей, необходимое для регистрации кандидата, не более чем на четыре подписи.

4. Избирательная комиссия, осуществляющая регистрацию кандидата, осуществляет проверку соблюдения порядка сбора подписей, оформления подписных листов, достоверности сведений об избирателях и подписей избирателей, собранных в поддержку кандидата. Проверке могут подлежать все представленные подписи или их часть, но не менее 20 процентов от установленного настоящим Законом необходимого для регистрации кандидата количества подписей избирателей, отобранных для проверки посредством случайной выборки (жребия). Процедура проведения случайной выборки (жребия) определяется соответствующей избирательной комиссией.»;

г) в пункте 5 слова «, списка кандидатов» исключить;

д) в пункте 6:

в подпункте «а» слова «, заверения избирательной комиссией муниципального образования списка кандидатов по единому избирательному округу» исключить;

в подпункте «л» слова «приложениями №№ 2, 3, 4, 5, 6» заменить словами «приложением № 2»;

е) в пункте 9 слова «, списки кандидатов» исключить;

ж) в пункте 10 слова «, списка кандидатов» исключить;

з) пункт 12 изложить в следующей редакции:

«12. Регистрация кандидата, списка кандидатов, выдвинутых политической партией, ее региональным отделением или иным структурным подразделением (если выдвижение кандидатов, списков кандидатов региональным или иным структурным подразделением предусмотрено уставом политической партии), осуществляется без сбора подписей избирателей на основании решения о выдвижении кандидата, списка кандидатов, принятого политической партией, ее региональным отделением или иным структурным подразделением в порядке, установленном федеральным законом.»;

и) пункты 12.1, 12.2 исключить;

к) в пункте 17.1 подпункты «д», «е» исключить;

3) в подпункте «а» пункта 3 статьи 42 слова «, списка кандидатов» исключить.

Губернатор Омской области
В. И. НАЗАРОВ.

г. Омск
31 июля 2012 года
№ 1464-ОЗ

Законодательное Собрание Омской области
ПОСТАНОВЛЕНИЕ

от 19.07.2012 г. № 181
г. Омск

О Законе Омской области «Об исполнении бюджета территориального фонда обязательного медицинского страхования Омской области за 2011 год»

Рассмотрев во втором чтении проект закона Омской области № 353-5 «Об исполнении бюджета территориального фонда обязательного медицинского страхования Омской области за 2011 год», Законодательное Собрание Омской области ***ПОСТАНОВЛЯЕТ***:

1. Принять Закон Омской области «Об исполнении бюджета территориального фонда обязательного медицинского страхования Омской области за 2011 год».

2. Опубликовать Закон Омской области «Об исполнении бюджета территориального фонда обязательного медицинского страхования Омской области за 2011 год» в Ведомостях Законодательного Собрания Омской области, газете «Омский вестник».

Председатель Законодательного Собрания В. А. ВАРНАВСКИЙ.

ЗАКОН
Омской области

Об исполнении бюджета территориального фонда обязательного медицинского страхования Омской области за 2011 год

Принят
Законодательным Собранием
Омской области
19 июля 2012 года

Статья 1. Утвердить отчет об исполнении бюджета территориального фонда обязательного медицинского страхования Омской области (далее – Фонд) за 2011 год со следующими основными показателями:

1) общий объем доходов бюджета Фонда в сумме 8 907 193,1 тысячи рублей;

2) общий объем расходов бюджета Фонда в сумме 8 806 067,3 тысячи рублей;

3) объем профицита бюджета Фонда в сумме 101 125,8 тысячи рублей.

Статья 2. Утвердить исполнение бюджета Фонда за 2011 год:

1) по источникам финансирования дефицита бюджета Фонда за 2011 год согласно приложению № 1 к настоящему Закону;

2) по доходам бюджета Фонда за 2011 год согласно приложению № 2 к настоящему Закону;

3) по распределению бюджетных ассигнований бюджета Фонда по разделам, подразделам, целевым статьям и видам расходов классификации расходов бюджетов в ведомственной структуре расходов за 2011 год согласно приложению № 3 к настоящему Закону.

Губернатор Омской области В. И. НАЗАРОВ.

г. Омск
31 июля 2012 года
№ 1470-ОЗ

Приложение № 1
к Закону Омской области
«Об исполнении бюджета территориального фонда
обязательного медицинского страхования
Омской области за 2011 год»

Источники финансирования дефицита бюджета территориального фонда обязательного медицинского страхования Омской области за 2011 год

Коды бюджетной классификации Российской Федерации	Наименование источника средств	Сумма (тысяч рублей)
395 01 05 01 01 09 0000 510	Увеличение остатков денежных средств финансовых резервов бюджетов территориальных фондов обязательного медицинского страхования	0,0
395 01 05 02 01 09 0000 510	Увеличение прочих остатков денежных средств бюджетов территориальных фондов обязательного медицинского страхования	- 101 125,8
395 01 05 01 01 09 0000 610	Уменьшение остатков денежных средств финансовых резервов бюджетов территориальных фондов обязательного медицинского страхования	0,0
395 01 05 02 01 09 0000 610	Уменьшение прочих остатков денежных средств бюджетов территориальных фондов обязательного медицинского страхования	0,0

Приложение № 2
к Закону Омской области
«Об исполнении бюджета территориального фонда
обязательного медицинского страхования
Омской области за 2011 год»

Доходы бюджета территориального фонда обязательного медицинского страхования Омской области за 2011 год

Код бюджетной классификации Российской Федерации	Наименование дохода	Сумма (тысяч рублей)
1	2	3
182 1 05 00000 00 0000 000	Налоги на совокупный доход	61 396,0
182 1 05 01000 00 0000 110	Налог, взимаемый в связи с применением упрощенной системы налогообложения	46 538,2
182 1 05 01012 01 0000 110	Налог, взимаемый с налогоплательщиков, выбравших в качестве объекта налогообложения доходы (за налоговые периоды, истекшие до 1 января 2011 года)	19 016,4
182 1 05 01022 01 0000 110	Налог, взимаемый с налогоплательщиков, выбравших в качестве объекта налогообложения доходы, уменьшенные на величину расходов (за налоговые периоды, истекшие до 1 января 2011 года)	9 005,9
182 1 05 01030 01 0000 110	Минимальный налог, зачисляемый в бюджеты государственных внебюджетных фондов (уплаченный (взысканный) за налоговые периоды до 1 января 2011 года)	18 515,9
182 1 05 02020 02 0000 110	Единый налог на вмененный доход для отдельных видов деятельности (за налоговые периоды, истекшие до 1 января 2011 года)	13 710,5
182 1 05 03020 01 0000 110	Единый сельскохозяйственный налог (за налоговые периоды, истекшие до 1 января 2011 года)	1 147,3
182 1 09 08050 09 0000 140	Недоимка, пени и штрафы по взносам в территориальные фонды обязательного медицинского страхования	12 509,9
182 1 09 09040 09 0000 110	Единый социальный налог, зачисляемый в бюджеты территориальных фондов обязательного медицинского страхования	20 056,4
392 1 02 02110 09 0000 160	Страховые взносы на обязательное медицинское страхование, зачисляемые в бюджеты территориальных фондов обязательного медицинского страхования	2 090 314,0

392 1 16 20050 01 0000 140	Денежные взыскания (штрафы), налагаемые Пенсионным фондом Российской Федерации и его территориальными органами в соответствии со статьями 48 – 51 Федерального закона «О страховых взносах в Пенсионный фонд Российской Федерации, Фонд социального страхования Российской Федерации, Федеральный фонд обязательного медицинского страхования и территориальные фонды обязательного медицинского страхования»	60,1
395 1 02 02070 09 0000 160	Недоимка и пени по страховым взносам на обязательное медицинское страхование неработающего населения	3 938,5
395 1 13 03090 09 0000 130	Прочие доходы территориальных фондов обязательного медицинского страхования от оказания платных услуг и компенсации затрат бюджетов территориальных фондов обязательного медицинского страхования	2 950,1
395 1 14 02090 09 0000 410	Доходы от реализации имущества, находящегося в оперативном управлении территориальных фондов обязательного медицинского страхования (в части реализации основных средств по указанному имуществу)	5,0
395 1 16 20040 09 0000 140	Денежные взыскания (штрафы) за нарушение законодательства Российской Федерации о государственных внебюджетных фондах и о конкретных видах обязательного социального страхования, бюджетного законодательства (в части бюджетов территориальных фондов обязательного медицинского страхования)	30,8
395 1 16 21090 09 0000 140	Денежные взыскания (штрафы) и иные суммы, взыскиваемые с лиц, виновных в совершении преступлений, и в возмещение ущерба имуществу, зачисляемые в бюджеты территориальных фондов обязательного медицинского страхования	1 321,0
395 1 16 32000 09 0000 140	Денежные взыскания, налагаемые в возмещение ущерба, причиненного в результате незаконного или нецелевого использования бюджетных средств (в части территориальных фондов обязательного медицинского страхования)	2 919,1
395 1 17 06040 09 0000 180	Прочие неналоговые поступления в территориальные фонды обязательного медицинского страхования	124 824,7
395 2 02 05201 09 0000 151	Средства бюджетов субъектов Российской Федерации, передаваемые бюджетам территориальных фондов обязательного медицинского страхования на финансовое обеспечение оказания дополнительной медицинской помощи, оказываемой врачами-терапевтами участковыми, врачами-педиатрами участковыми, врачами общей практики (семейными врачами), медицинскими сестрами участковыми врачей-терапевтов участковых, врачей педиатров-участковых, медицинскими сестрами врачей общей практики (семейных врачей)	314 211,7
395 2 02 05700 09 0000 151	Средства бюджетов субъектов Российской Федерации, передаваемые бюджетам территориальных фондов обязательного медицинского страхования на обязательное медицинское страхование неработающего населения	1 641 441,7
395 2 02 05800 09 0000 151	Средства Федерального фонда обязательного медицинского страхования, передаваемые бюджетам территориальных фондов обязательного медицинского страхования	4 554 726,0
395 2 02 05802 09 0000 151	Дотации бюджетам территориальных фондов обязательного медицинского страхования на выполнение территориальной программы обязательного медицинского страхования в рамках базовой программы обязательного медицинского страхования	2 340 577,1
395 2 02 05805 09 0000 151	Субсидии бюджетам территориальных фондов обязательного медицинского страхования на проведение диспансеризации пребывающих в стационарных учреждениях детей-сирот и детей, находящихся в трудной жизненной ситуации	13 709,6
395 2 02 05809 09 0000 151	Субсидии бюджетам территориальных фондов обязательного медицинского страхования на проведение дополнительной диспансеризации работающих граждан	78 049,3
395 2 02 05811 09 0000 151	Субсидии бюджетам территориальных фондов обязательного медицинского страхования на реализацию региональных программ модернизации здравоохранения субъектов Российской Федерации	2 122 390,0
395 2 02 05811 09 0001 151	Субсидии бюджетам территориальных фондов обязательного медицинского страхования на реализацию региональных программ модернизации здравоохранения субъектов Российской Федерации в части укрепления материально-технической базы медицинских учреждений	1 248 331,6
395 2 02 05811 09 0002 151	Субсидии бюджетам территориальных фондов обязательного медицинского страхования на реализацию региональных программ модернизации здравоохранения субъектов Российской Федерации в части внедрения современных информационных систем в здравоохранение в целях перехода на полисы обязательного медицинского страхования единого образца	106 119,5
395 2 02 05811 09 0003 151	Субсидии бюджетам территориальных фондов обязательного медицинского страхования на реализацию региональных программ модернизации здравоохранения субъектов Российской Федерации в части внедрения стандартов медицинской помощи, повышение доступности амбулаторной медицинской помощи	767 938,9
395 2 02 09029 09 0000 151	Прочие безвозмездные поступления в территориальные фонды обязательного медицинского страхования от бюджетов субъектов Российской Федерации	77 981,2
395 2 19 06024 09 0000 151	Возврат остатков субсидий, субвенций и иных межбюджетных трансфертов, имеющих целевое назначение, прошлых лет из бюджетов территориальных фондов обязательного медицинского страхования	- 1 303,4
395 2 19 06080 09 0000 151	Возврат остатков субсидий, субвенций и иных межбюджетных трансфертов, имеющих целевое назначение, прошлых лет в бюджет Федерального фонда обязательного медицинского страхования из бюджетов территориальных фондов обязательного медицинского страхования	- 189, 7
		8 907 193,1

Приложение № 3
к Закону Омской области
«Об исполнении бюджета территориального фонда
обязательного медицинского страхования
Омской области за 2011 год»

Распределение бюджетных ассигнований бюджета территориального фонда обязательного медицинского страхования Омской области по разделам, подразделам, целевым статьям и видам расходов классификации расходов бюджетов в ведомственной структуре расходов за 2011 год

Наименование	Мин	Рз	ПР	ЦСР	ВР	Сумма (тысяч рублей)
1	2	3	4	5	6	7
Другие общегосударственные вопросы	395	01	13			44 258,1
Руководство и управление в сфере установленных функций	395	01	13	001 00 00		44 258,1
Аппараты органов управления государственных внебюджетных фондов	395	01	13	001 55 00		44 258,1
Органы управления государственных внебюджетных фондов	395	01	13	001 55 00	270	44 258,1
Здравоохранение	395	09	00			7 407 358,1
Амбулаторная помощь	395	09	02			402 987,2
Проведение диспансеризации пребывающих в стационарных учреждениях детей-сирот и детей, находящихся в трудной жизненной ситуации	395	09	02	505 21 00		13 657,2
Социальные выплаты	395	09	02	505 21 00	005	13 657,2
Проведение дополнительной диспансеризации работающих граждан	395	09	02	505 24 00		75 118,3
Социальные выплаты	395	09	02	505 24 00	005	75 118,3
Финансовое обеспечение оказания дополнительной медицинской помощи, оказываемой врачами-терапевтами участковыми, врачами-педиатрами участковыми, врачами общей практики (семейными врачами), медицинскими сестрами участковыми врачей-терапевтов участковых, врачей-педиатров участковых, медицинскими сестрами врачей общей практики (семейных врачей)	395	09	02	520 21 00		314 211,7
Социальные выплаты	395	09	02	520 21 00	005	314 211,7
Другие вопросы в области здравоохранения	395	09	09			7 004 370,9
Закон Российской Федерации от 28 июня 1991 года № 1499-1 «О медицинском страховании граждан в Российской Федерации»	395	09	09	505 17 00		6 194 226,9
Выполнение территориальной программы обязательного медицинского страхования в рамках базовой программы обязательного медицинского страхования	395	09	09	505 17 02		6 194 226,9
Социальные выплаты	395	09	09	505 17 02	005	6 194 226,9
Региональная программа Омской области «Модернизация здравоохранения Омской области» на 2011 – 2012 годы	395	09	09	092 33 00		73 783,3
Прочие расходы	395	09	09	092 33 00	013	73 783,3
Реализация программ модернизации здравоохранения субъектов Российской Федерации в части внедрения стандартов медицинской помощи, повышения доступности амбулаторной медицинской помощи	395	09	09	096 03 00		736 360,7
Прочие расходы	395	09	09	096 03 00	013	736 360,7
Прочие межбюджетные трансферты общего характера	395	14	03			1 354 451,1
Реализация региональных программ модернизации здравоохранения субъектов Российской Федерации и программ модернизации федеральных государственных учреждений	395	14	03	096 00 00		1 354 451,1
Прочие расходы	395	14	03	096 00 00	013	1 354 451,1
Реализация программ модернизации здравоохранения субъектов Российской Федерации в части укрепления материально-технической базы медицинских учреждений	395	14	03	096 01 00		1 248 331,6
Прочие расходы	395	14	03	096 01 00	013	1 248 331,6
Реализация программ модернизации здравоохранения субъектов Российской Федерации в части внедрения современных информационных систем в здравоохранении в целях перехода на полисы обязательного медицинского страхования единого образца	395	14	03	096 02 00		106 119,5
Прочие расходы	395	14	03	096 02 00	013	106 119,5
						8 806 067,3

Законодательное Собрание Омской области
ПОСТАНОВЛЕНИЕ

от 19.07.2012 г. № 203
г. Омск

О Законе Омской области «О внесении изменений в Закон Омской области «О бюджете территориального фонда обязательного медицинского страхования Омской области на 2012 год и на плановый период 2013 и 2014 годов»

Рассмотрев во втором чтении проект закона Омской области № 374-5 «О внесении изменений в Закон Омской области «О бюджете территориального фонда обязательного медицинского страхования Омской области на 2012 год и на плановый период 2013 и 2014 годов», Законодательное Собрание Омской области ***ПОСТАНОВЛЯЕТ***:

1. Принять Закон Омской области «О внесении изменений в Закон Омской области «О бюджете территориального фонда обязательного медицинского страхования Омской области на 2012 год и на плановый период 2013 и 2014 годов».

2. Опубликовать Закон Омской области «О внесении изменений в Закон Омской области «О бюджете территориального фонда обязательного медицинского страхования Омской области на 2012 год и на плановый период 2013 и 2014 годов» в Ведомостях Законодательного Собрания Омской области, газете «Омский вестник».

Председатель Законодательного Собрания В. А. ВАРНАВСКИЙ.

ЗАКОН
Омской области

О внесении изменений в Закон Омской области «О бюджете территориального фонда обязательного медицинского страхования Омской области на 2012 год и на плановый период 2013 и 2014 годов»

Принят
Законодательным Собранием
Омской области
19 июля 2012 года

Внести в Закон Омской области от 22 ноября 2011 года № 1406-ОЗ «О бюджете территориального фонда обязательного медицинского страхования Омской области на 2012 год и на плановый период 2013 и 2014 годов» (Омский вестник, 2011, 25 ноября, № 51; 2012, 11 мая, № 20) следующие изменения:

1. В пункте 1 статьи 1:

1) в подпункте 1 цифры «13 197 039,2» заменить цифрами «14 170 264,5», цифры «9 544 303,0» заменить цифрами «10 066 528,3»;

2) в подпункте 2 цифры «13 197 039,2» заменить цифрами «14 209 024,0».

2. Дополнить статьей 4.1 следующего содержания:

«Статья 4.1. Источники финансирования дефицита бюджета территориального фонда обязательного медицинского страхования Омской области

Утвердить источники финансирования дефицита бюджета территориального фонда обязательного медицинского страхования Омской области на 2012 год согласно приложению № 7 к настоящему Закону.».

3. Таблицу приложения № 1 «Перечень главных администраторов доходов бюджета территориального фонда обязательного медицинского страхования Омской области на 2012 год и на плановый период 2013 и 2014 годов» дополнить строкой следующего содержания:

395	2 02 05813 09 0000 151	Межбюджетные трансферты, передаваемые бюджетам территориальных фондов обязательного медицинского страхования на единовременные компенсационные выплаты медицинским работникам

4. Приложение № 3 «Доходы бюджета территориального фонда обязательного медицинского страхования Омской области на 2012 год» изложить в редакции согласно приложению № 1 к настоящему Закону.

5. Приложение № 5 «Распределение бюджетных ассигнований бюджета территориального фонда обязательного медицинского страхования Омской области по разделам, подразделам, целевым статьям и видам расходов классификации расходов бюджетов в ведомственной структуре расходов на 2012 год» изложить в редакции согласно приложению № 2 к настоящему Закону.

6. Дополнить приложением № 7 «Источники финансирования дефицита бюджета территориального фонда обязательного медицинского страхования Омской области на 2012 год» согласно приложению № 3 к настоящему Закону.

Губернатор Омской области В. И. НАЗАРОВ.

г. Омск
31 июля 2012 года
№ 1476-ОЗ

Приложение № 1
к Закону Омской области
«О внесении изменений в Закон Омской области
«О бюджете территориального фонда
обязательного медицинского страхования
Омской области на 2012 год и на
плановый период 2013 и 2014 годов»
«Приложение № 3
к Закону Омской области
«О бюджете территориального фонда
обязательного медицинского страхования
Омской области на 2012 год и на
плановый период 2013 и 2014 годов»

Доходы бюджета территориального фонда обязательного медицинского страхования Омской области на 2012 год

Код бюджетной классификации Российской Федерации	Наименование дохода	Сумма (тысяч рублей)
1	2	3
182 1 05 00000 00 0000 000	Налоги на совокупный доход	2 250,0
182 1 05 01000 00 0000 110	Налог, взимаемый в связи с применением упрощенной системы налогообложения	1 190,0
182 1 05 01012 01 0000 110	Налог, взимаемый с налогоплательщиков, выбравших в качестве объекта налогообложения доходы (за налоговые периоды, истекшие до 1 января 2011 года)	500,0
182 1 05 01022 01 0000 110	Налог, взимаемый с налогоплательщиков, выбравших в качестве объекта налогообложения доходы, уменьшенные на величину расходов (за налоговые периоды, истекшие до 1 января 2011 года)	90,0
182 1 05 01030 01 0000 110	Минимальный налог, зачисляемый в бюджеты государственных внебюджетных фондов (уплаченный (взысканный) за налоговые периоды, истекшие до 1 января 2011 года)	600,0
182 1 05 02020 02 0000 110	Единый налог на вмененный доход для отдельных видов деятельности (за налоговые периоды, истекшие до 1 января 2011 года)	1 000,0
182 1 05 03020 01 0000 110	Единый сельскохозяйственный налог (за налоговые периоды, истекшие до 1 января 2011 года)	60,0
182 1 09 08050 09 0000 140	Недоимка, пени и штрафы по взносам в территориальные фонды обязательного медицинского страхования	9 125,0
182 1 09 09040 09 0000 110	Единый социальный налог, зачисляемый в бюджеты территориальных фондов обязательного медицинского страхования	1 000,0
395 1 02 02070 09 0000 160	Недоимка и пени по страховым взносам на обязательное медицинское страхование неработающего населения, зачисляемые в бюджеты территориальных фондов обязательного медицинского страхования (за расчетные периоды, истекшие до 1 января 2012 года)	8 013,6
395 1 16 21090 09 0000 140	Денежные взыскания (штрафы) и иные суммы, взыскиваемые с лиц, виновных в совершении преступлений, и в возмещение ущерба имуществу, зачисляемые в бюджеты территориальных фондов обязательного медицинского страхования	1 000,0
395 1 17 06040 09 0000 180	Прочие неналоговые поступления в территориальные фонды обязательного медицинского страхования	621 000,0
395 2 02 05201 09 0000 151	Средства бюджетов субъектов Российской Федерации, передаваемые бюджетам территориальных фондов обязательного медицинского страхования на финансовое обеспечение оказания дополнительной медицинской помощи, оказываемой врачами-терапевтами участковыми, врачами-педиатрами участковыми, врачами общей практики (семейными врачами), медицинскими сестрами участковыми врачей-терапевтов участковых, врачей педиатров-участковых, медицинскими сестрами врачей общей практики (семейных врачей)	321 171,0
395 2 02 05701 09 0000 151	Межбюджетные трансферты из бюджетов субъектов Российской Федерации, передаваемые территориальным фондам обязательного медицинского страхования на дополнительное финансовое обеспечение реализации территориальной программы обязательного медицинского страхования в части базовой программы обязательного медицинского страхования	2 670 018,9
395 2 02 05702 09 0000 151	Межбюджетные трансферты из бюджетов субъектов Российской Федерации, передаваемые территориальным фондам обязательного медицинского страхования на финансовое обеспечение дополнительных видов и условий оказания медицинской помощи, не установленных базовой программой обязательного медицинского страхования	470 157,7
395 2 02 05800 09 0000 151	Средства Федерального фонда обязательного медицинского страхования, передаваемые бюджетам территориальных фондов обязательного медицинского страхования	10 066 528,3
395 2 02 05805 09 0000 151	Субсидии бюджетам территориальных фондов обязательного медицинского страхования на проведение диспансеризации пребывающих в стационарных учреждениях детей-сирот и детей, находящихся в трудной жизненной ситуации	12 291,1
395 2 02 05809 09 0000 151	Субсидии бюджетам территориальных фондов обязательного медицинского страхования на проведение дополнительной диспансеризации работающих граждан	81 125,2
395 2 02 05811 09 0000 151	Субсидии бюджетам территориальных фондов обязательного медицинского страхования на реализацию региональных программ модернизации здравоохранения субъектов Российской Федерации	2 172 513,0
395 2 02 05811 09 0001 151	Субсидии бюджетам территориальных фондов обязательного медицинского страхования на реализацию региональных программ модернизации здравоохранения субъектов Российской Федерации в части укрепления материально-технической базы медицинских учреждений	374 846,8
395 2 02 05811 09 0002 151	Субсидии бюджетам территориальных фондов обязательного медицинского страхования на реализацию региональных программ модернизации здравоохранения субъектов Российской Федерации в части внедрения современных информационных систем в здравоохранение в целях перехода на полисы обязательного медицинского страхования единого образца	108 625,7
395 2 02 05811 09 0003 151	Субсидии бюджетам территориальных фондов обязательного медицинского страхования на реализацию региональных программ модернизации здравоохранения субъектов Российской Федерации в части внедрения стандартов медицинской помощи, повышение доступности амбулаторной медицинской помощи	1 689 040,5
395 2 02 05812 09 0000 151	Субвенции бюджетам территориальных фондов обязательного медицинского страхования на выполнение переданных органам государственной власти субъектов Российской Федерации полномочий Российской Федерации в сфере обязательного медицинского страхования	7 730 599,0
395 2 02 05813 09 0000 151	Межбюджетные трансферты, передаваемые бюджетам территориальных фондов обязательного медицинского страхования на единовременные компенсационные выплаты медицинским работникам	70 000,0
		14 170 264,5

»

Приложение № 2
к Закону Омской области
«О внесении изменений в Закон Омской области
«О бюджете территориального фонда
обязательного медицинского страхования
Омской области на 2012 год и на
плановый период 2013 и 2014 годов»
«Приложение № 5
к Закону Омской области
«О бюджете территориального фонда
обязательного медицинского страхования
Омской области на 2012 год и на
плановый период 2013 и 2014 годов»

Распределение бюджетных ассигнований бюджета территориального фонда обязательного медицинского страхования Омской области по разделам, подразделам, целевым статьям и видам расходов классификации расходов бюджетов в ведомственной структуре расходов на 2012 год

Наименование	Мин	Рз	ПР	ЦСР	ВР	Сумма (тысяч рублей)
1	2	3	4	5	6	7
Другие общегосударственные вопросы	395	01	13			48 000,0
Руководство и управление в сфере установленных функций	395	01	13	001 00 00		48 000,0
Аппараты органов управления государственных внебюджетных фондов	395	01	13	001 55 00		48 000,0
Расходы на выплаты персоналу государственных внебюджетных фондов	395	01	13	001 55 00	140	36 478,6
Фонд оплаты труда и страховые взносы	395	01	13	001 55 00	141	36 409,4
Иные выплаты персоналу, за исключением фонда оплаты труда	395	01	13	001 55 00	142	69,2
Иные закупки товаров, работ и услуг для государственных нужд	395	01	13	001 55 00	240	10 750,8
Уплата налогов, сборов и иных платежей	395	01	13	001 55 00	850	770,6
Здравоохранение	395	09	00			13 607 551,5
Амбулаторная помощь	395	09	02			417 570,7
Проведение диспансеризации пребывающих в стационарных учреждениях детей-сирот и детей, находящихся в трудной жизненной ситуации	395	09	02	505 21 01		12 343,5
Социальные выплаты гражданам, кроме публичных нормативных социальных выплат	395	09	02	505 21 00	320	12 343,5
Проведение дополнительной диспансеризации работающих граждан	395	09	02	505 24 00		84 056,2
Социальные выплаты гражданам, кроме публичных нормативных социальных выплат	395	09	02	505 24 00	320	84 056,2
Финансовое обеспечение оказания дополнительной медицинской помощи, оказываемой врачами-терапевтами участковыми, врачами-педиатрами участковыми, врачами общей практики (семейными врачами), медицинскими сестрами участковыми врачей-терапевтов участковых, врачей-педиатров участковых, медицинскими сестрами врачей общей практики (семейных врачей)	395	09	02	520 21 00		321 171,0
Социальные выплаты гражданам, кроме публичных нормативных социальных выплат	395	09	02	520 21 00	320	321 171,0
Другие вопросы в области здравоохранения	395	09	09			13 189 980,8
Федеральный закон от 29 ноября 2010 года № 326-ФЗ «Об обязательном медицинском страховании в Российской Федерации»	395	09	09	505 17 00		10 995 006,5
Выполнение территориальной программы обязательного медицинского страхования в рамках базовой программы обязательного медицинского страхования	395	09	09	505 17 02		10 995 006,5
Социальные выплаты гражданам, кроме публичных нормативных социальных выплат	395	09	09	505 17 02	320	10 995 006,5
Региональная программа Омской области «Модернизация здравоохранения Омской области» на 2011 -	395	09	09	092 33 00		474 355,6
Социальные выплаты гражданам, кроме публичных нормативных социальных выплат	395	09	09	092 33 00	320	474 355,6
Реализация программ модернизации здравоохранения субъектов Российской Федерации в части внедрения стандартов медицинской помощи, повышения доступности амбулаторной медицинской помощи	395	09	09	096 03 00		1 720 618,7
Социальные выплаты гражданам, кроме публичных нормативных социальных выплат	395	09	09	096 03 00	320	1 720 618,7
Прочие межбюджетные трансферты общего характера	395	14	03			553 472,5
Реализация региональных программ модернизации здравоохранения субъектов Российской Федерации и мероприятий по модернизации государственных учреждений	395	14	03	096 00 00		483 472,5
Межбюджетные трансферты	395	14	03	096 00 00	500	483 472,5
Реализация программ модернизации здравоохранения субъектов Российской Федерации в части укрепления материально-технической базы медицинских учреждений	395	14	03	096 01 00		374 846,8
Межбюджетные трансферты	395	14	03	096 01 00	500	374 846,8
Реализация программ модернизации здравоохранения субъектов Российской Федерации в части внедрения современных информационных систем в здравоохранение в целях перехода на полисы обязательного медицинского страхования единого образца	395	14	03	096 02 00		108 625,7
Межбюджетные трансферты	395	14	03	096 02 00	500	108 625,7
Единовременные компенсационные выплаты медицинским работникам	395	14	03	505 17 03		70 000,0
Межбюджетные трансферты	395	14	03	505 17 03	500	70 000,0
						14 209 024,0

»

Приложение № 3
к Закону Омской области
«О внесении изменений в Закон Омской области
«О бюджете территориального фонда
обязательного медицинского страхования
Омской области на 2012 год и на
плановый период 2013 и 2014 годов»
«Приложение № 7
к Закону Омской области
«О бюджете территориального фонда
обязательного медицинского страхования
Омской области на 2012 год и на
плановый период 2013 и 2014 годов»

Источники финансирования дефицита бюджета территориального фонда обязательного медицинского страхования Омской области на 2012 год

Коды бюджетной классификации Российской Федерации	Коды бюджетной классификации Российской Федерации								Сумма (тысяч рублей)
	Главный администратор источников финансирования дефицита бюджета	Группа	Подгруппа	Статья	Подстатья	Элемент	Вид источников	Классификация операций сектора государственного управления, относящихся к источникам финансирования дефицитов бюджетов	
1	2	3	4	5	6	7	8	9	10
Увеличение прочих остатков денежных средств бюджетов территориальных фондов обязательного медицинского страхования	395	01	05	02	01	09	0000	510	38 759,5
Уменьшение прочих остатков денежных средств бюджетов территориальных фондов обязательного медицинского страхования	395	01	05	02	01	09	0000	610	0,0

»

Законодательное Собрание Омской области
ПОСТАНОВЛЕНИЕ

от 19.07.2012 г. № 177
г. Омск

О Законе Омской области «О внесении изменений в отдельные законы Омской области по вопросам совершенствования реализации межбюджетных отношений в Омской области»

Рассмотрев во втором чтении проект закона Омской области № 368-5 «О внесении изменений в отдельные законы Омской области по вопросам совершенствования реализации межбюджетных отношений в Омской области», Законодательное Собрание Омской области ***ПОСТАНОВЛЯЕТ***:

1. Принять Закон Омской области «О внесении изменений в отдельные законы Омской области по вопросам совершенствования реализации межбюджетных отношений в Омской области».

2. Опубликовать Закон Омской области «О внесении изменений в отдельные законы Омской области по вопросам совершенствования реализации межбюджетных отношений в Омской области» в Ведомостях Законодательного Собрания Омской области, газете «Омский вестник».

Председатель Законодательного Собрания В. А. ВАРНАВСКИЙ.

ЗАКОН
Омской области

О внесении изменений в отдельные законы Омской области по вопросам совершенствования реализации межбюджетных отношений в Омской области

Принят
Законодательным Собранием
Омской области
19 июля 2012 года

Статья 1. Внести в Закон Омской области от 27 июля 2007 года № 947-ОЗ «О межбюджетных отношениях в Омской области» (Омский вестник, 2007, 3 августа, № 67; 12 октября, № 97; 2008, 26 июля, № 82; 30 декабря, № 154; 2009, 10 апреля, № 33; 10 октября, № 92; 2010, 30 июля, № 65; 8 октября, № 75; 2011, 8 июля, № 28; 30 декабря, № 58) следующие изменения:

В статье 6:

1) пункт 2 изложить в следующей редакции:

«2. Объем Областного фонда финансовой поддержки муниципальных районов (городского округа) Омской области (далее – ОФФПМР) на очередной финансовый год и на каждый год планового периода определяется по формуле:

$$Ф = Д_{дн} + Д_{от} + (Д \times Пр),$$

где:

Ф – общий объем ОФФПМР;

$Д_{дн}$ – объем ОФФПМР, подлежащий передаче в бюджеты муниципальных районов (городского округа) Омской области (далее в настоящей статье – муниципальные образования) в форме дополнительных нормативов отчислений от налога на доходы физических лиц, исходя из зачисления в бюджеты муниципальных образований не менее 12 процентов налоговых доходов консолидированного бюджета Омской области от указанного налога;

$Д_{от}$ – объем ОФФПМР, источником формирования которого являются субсидии из бюджетов муниципальных образований, подлежащие перечислению в областной бюджет в очередном финансовом году и в каждом году планового периода;

Д – прогноз налоговых и неналоговых доходов областного бюджета на очередной финансовый год и на каждый год планового периода;

Пр – проценты, определяемые исходя из обеспеченности областного бюджета источниками доходов и объема бюджетных ассигнований на исполнение расходных обязательств Омской области в очередном финансовом году и в каждом году планового периода.

Дотации распределяются между муниципальными образованиями, уровень расчетной бюджетной обеспеченности которых не превышает уровень расчетной бюджетной обеспеченности, установленный в качестве критерия выравнивания расчетной бюджетной обеспеченности.»;

2) абзац второй пункта 4 изложить в следующей редакции:

«$О_i$ = КРПi x $Н_i$ x ((Нп + SUM $Ф_{iтр}$) / Н) x (К – Боi),";

3) абзац четвертый пункта 6 изложить в следующей редакции:

«ИНПi = ((Нпi + $Ф_{iтр}$) / Нi) / ((Нп + SUM $Ф_{iтр}$) / Н),»;

4) пункт 11 изложить в следующей редакции:

«11. Налоговый потенциал i-го муниципального образования по земельному налогу рассчитывается по формуле:

$НП_{iзн}$ = КСi x С x $К_{iзн}$,

где:

КСi – кадастровая стоимость земельных участков i-го муниципального образования по видам функционального использования земель;

С – ставка земельного налога, установленная Налоговым кодексом Российской Федерации;

$К_{iзн}$ – коэффициент предоставляемых льгот по земельному налогу, определяемый как отношение суммы земельного налога, не поступившей в местный бюджет в связи с предоставленными органами местного самоуправления Омской области льготами налогоплательщикам i-го муниципального образования, к сумме земельного налога, подлежащей уплате в местный бюджет.»;

5) в пункте 12 слова «отчетный финансовый год» заменить словами «год, предшествующий отчетному финансовому году,».

2. В статье 11:

1) пункт 9 изложить в следующей редакции:

«9. Налоговый потенциал i-го поселения по земельному налогу рассчитывается по формуле:

НПiЗН = КСi x С x КiЗН,

где:

КСi – кадастровая стоимость земельных участков i-го поселения по видам функционального использования земель;

С – ставка земельного налога, установленная Налоговым кодексом Российской Федерации;

КiЗН – коэффициент предоставляемых льгот по земельному налогу, определяемый как отношение суммы земельного налога, не поступившей в местный бюджет в связи с предоставленными органами местного самоуправления Омской области льготами налогоплательщикам i-го поселения, к сумме земельного налога, подлежащей уплате в местный бюджет.»;

2) в пункте 10 слова «отчетный финансовый год» заменить словами «год, предшествующий отчетному финансовому году,».

3. В статье 12:

1) пункт 1 изложить в следующей редакции:

«1. В областной бюджет перечисляются субсидии из бюджетов муниципальных районов (городского округа) и (или) поселений Омской области (далее в настоящей статье – муниципальные образования), в которых в отчетном финансовом году расчетные налоговые доходы местных бюджетов (без учета налоговых доходов по дополнительным нормативам отчислений) в расчете на одного жителя превышали следующий уровень:

- для муниципальных районов (городского округа) Омской области двукратный средний по муниципальным районам (городскому округу) Омской области;

- для поселений Омской области трехкратный средний по поселениям Омской области.»;

2) пункт 6 исключить;

3) пункт 7 изложить в следующей редакции:

«7. Средние расчетные налоговые доходы (без учета налоговых доходов по дополнительным нормативам отчислений) в расчете на одного жителя в отчетном финансовом году по муниципальным образованиям соответствующего вида определяются по формуле:

СД = SUM НДi / МО,

где:

СД – средние расчетные налоговые доходы (без учета налоговых доходов по дополнительным нормативам отчислений) в расчете на одного жителя в отчетном финансовом году по всем муниципальным образованиям соответствующего вида;

МО – количество муниципальных образований соответствующего вида;

НДi – расчетные налоговые доходы бюджета муниципального образования (без учета налоговых доходов по дополнительным нормативам отчислений) в расчете на одного жителя по i-му муниципальному образованию в отчетном финансовом году, которые рассчитываются по формуле:

НДi = $НД_{iот}$ / Нi,

где:

$НД_{iот}$ – налоговые доходы i-го муниципального образования за отчетный финансовый год (без учета налоговых доходов по дополнительным нормативам отчислений) с учетом изменений бюджетного законодательства и иного законодательства, влияющего на изменение налоговой базы по местным налогам, вступившего в силу с начала текущего финансового года;

Нi – численность населения i-го муниципального образования, определяемая на основании статистических данных по состоянию на 1 января года, предшествующего очередному финансовому году.»;

4) дополнить пунктом 8 следующего содержания:

«8. Размер субсидии из бюджета муниципального образования в областной бюджет рассчитывается по формуле:

ОТi = 0,3 x Нi x (НДi – (У x СД)),

где:

ОТi – размер субсидии для i-го муниципального образования;

У – коэффициент, принимаемый для муниципальных районов (городского округа) Омской области равным 2, для поселений Омской области равным 3.».

Статья 2. Внести в приложение № 1 «Методика расчета субвенций бюджетам муниципальных районов Омской области из Областного фонда компенсаций на осуществление государственных полномочий по расчету и предоставлению дотаций поселениям Омской области на выравнивание уровня бюджетной обеспеченности» к Закону Омской области от 24 июля 2008 года № 1071-ОЗ «О наделении органов местного самоуправления муниципальных районов Омской области государственными полномочиями по расчету и предоставлению дотаций поселениям Омской области на выравнивание уровня бюджетной обеспеченности» (Омский вестник, 2008, 26 июля, № 82; 2010, 30 июля, № 65; 2011, 8 июля, № 28) следующие изменения:

1. Пункт 9 изложить в следующей редакции:

«9. Налоговый потенциал j-го поселения Омской области по земельному налогу рассчитывается по формуле:

$НП^{jзн}$ = КСj x С x $К_{jзн}$,

где:

КСj – кадастровая стоимость земельных участков j-го поселения по видам функционального использования земель;

С – ставка земельного налога, установленная Налоговым кодексом Российской Федерации;

$К_{jзн}$ – коэффициент предоставляемых льгот по земельному налогу, определяемый как отношение суммы земельного налога, не поступившей в местный бюджет в связи с предоставленными органами местного самоуправления Омской области льготами налогоплательщикам j-го поселения, к сумме земельного налога, подлежащей уплате в местный бюджет.".

2. В пункте 10 слова «отчетный финансовый год,» заменить словами "год, предшествующий отчетному финансовому году,".

Губернатор Омской области
В. И. НАЗАРОВ.

г. Омск
31 июля 2012 года
№ 1467-ОЗ

Министерство здравоохранения Омской области
ПРИКАЗ

от 31.07.2012 г. № 68
г. Омск

О мерах по реализации постановления Правительства Омской области от 16 декабря 2009 года № 252-п

В целях реализации постановления Правительства Омской области от 16 декабря 2009 года № 252-п «О социальной поддержке беременных женщин по долечиванию в санаторных условиях» ***приказываю***:

1. Утвердить:

1) Порядок распределения путевок в санаторно-курортные учреждения, расположенные на территории Омской области, между лечебно-профилактическими учреждениями, расположенными на территории Омской области (далее – учреждения здравоохранения), ведения ими учета беременных женщин, которым предоставляется дополнительная мера социальной поддержки по долечиванию в санаторных условиях (далее – мера социальной поддержки), а также форму и сроки предоставления ими отчетности согласно приложению № 1 к настоящему приказу;

2) Методические рекомендации по медицинскому отбору беременных женщин, направляемых на долечивание в санаторных условиях, согласно приложению № 2 к настоящему приказу.

2. Заместителю начальника управления организации оказания медицинской помощи женщинам и детям, начальнику отдела охраны здоровья матери и ребенка Министерства здравоохранения Омской области:

1) обеспечить прием заявок учреждений здравоохранения на предоставление путевок в санаторно-курортные учреждения, расположенные на территории Омской области, беременным женщинам, которым предоставляется мера социальной поддержки, отчетности учреждений здравоохранения о выдаче путевок в санаторно-курортные учреждения, расположенные на территории Омской области, беременным женщинам, которым предоставляется мера социальной поддержки (далее – отчетность);

2) обеспечить ведение учета беременных женщин, которым предоставляется мера социальной поддержки, на основании отчетности, предоставляемой учреждениями здравоохранения.

3. Главным врачам учреждений здравоохранения организовать работу по направлению беременных женщин, которым предоставляется мера социальной поддержки, ведение учета путевок в санаторно-курортные учреждения, расположенные на территории Омской области, и представление отчетности в соответствии с приложениями № 1, 2 к настоящему приказу.

4. Признать утратившими силу:

1) приказ Министерства здравоохранения Омской области от 30 декабря 2009 года № 101 «О мерах по реализации постановления Правительства Омской области от 16 декабря 2009 года № 252-п «О социальной поддержке беременных женщин по долечиванию в санаторных условиях»;

2) приказ Министерства здравоохранения Омской области от 8 апреля 2010 года № 37 «О внесении изменения в приказ Министерства здравоохранения Омской области от 30 декабря 2009 года № 101 «О мерах по реализации постановления Правительства Омской области от 16 декабря 2009 года № 252-п «О социальной поддержке беременных женщин по долечиванию в санаторных условиях».

5. Контроль за исполнением настоящего приказа возложить на заместителя Министра здравоохранения Омской области, начальника управления организации оказания медицинской помощи женщинам и детям Министерства здравоохранения Омской области О.Н. Богданову.

Министр здравоохранения Омской области А. Е. СТОРОЖЕНКО.

Приложение № 1
к приказу Министерства здравоохранения Омской области
от 31.07.2012 г. № 68

ПОРЯДОК
распределения путевок в санаторно-курортные учреждения, расположенные на территории Омской области, между лечебно-профилактическими учреждениями, расположенными на территории Омской области, ведения ими учета беременных женщин, которым предоставляется дополнительная мера социальной поддержки по долечиванию в санаторных условиях, а также форма и сроки предоставления ими отчетности

1. Настоящий Порядок определяет правила распределения путевок в санаторно-курортные учреждения, расположенные на территории Омской области (далее – путевки), между лечебно-профилактическими учреждениями, расположенными на территории Омской области, ведения ими учета беременных женщин, которым предоставляется дополнительная мера социальной поддержки по долечиванию в санаторных условиях (далее – беременные женщины), а также форму и сроки предоставления лечебно-профилактическими учреждениями, расположенными на территории Омской области, отчетности.

2. Распределение путевок на очередной год между лечебно-профилактическими учреждениями, расположенными на территории Омской области, осуществляется в срок до 20 декабря текущего года на основании их заявок на предоставление путевок беременным женщинам, представленных в отдел охраны здоровья матери и ребенка управления организации оказания медицинской помощи женщинам и детям Министерства здравоохранения Омской области (далее – Министерство) по форме согласно приложению № 1 к настоящему Порядку.

3. Отдел охраны здоровья матери и ребенка управления организации оказания медицинской помощи женщинам и детям Министерства в срок не позднее 3 рабочих дней с момента получения заявок, указанных в пункте 2 настоящего Порядка, разрабатывает проект распоряжения Министерства об утверждении перечня лечебно-профилактических учреждений, расположенных на территории Омской области, между которыми распределяются путевки на соответствующий год (далее – учреждения здравоохранения), с указанием их количества по каждому учреждению здравоохранения.

4. Выдача путевок учреждениям здравоохранения осуществляется ежеквартально отделом бухгалтерского учета и отчетности управления бухгалтерского учета и контроля департамента экономики и финансов Министерства.

Путевки выдаются представителю учреждения здравоохранения по накладной на основании выданной учреждением здравоохранения доверенности на получение путевок.

5. В целях ведения учета беременных женщин учреждение здравоохранения регистрирует путевки, полученные от Министерства, в журнале регистрации путевок по форме согласно приложению № 2 к настоящему Порядку.

Ведение журнала регистрации путевок осуществляется работником учреждения здравоохранения, на которого приказом руководителя учреждения здравоохранения возложена ответственность за выдачу и хранение путевок.

6. Отчет учреждения здравоохранения о выдаче путевок беременным женщинам представляется в отдел охраны здоровья матери и ребенка управления организации оказания медицинской помощи женщинам и детям Министерства ежеквартально, до 10 числа месяца, следующего за отчетным кварталом, по форме согласно приложению № 3 к настоящему Порядку.

Приложение № 2
к приказу Министерства здравоохранения Омской области
от 31.07.2012 г. № 68

МЕТОДИЧЕСКИЕ РЕКОМЕНДАЦИИ по медицинскому отбору беременных женщин, направляемых на долечивание в санаторных условиях

1. На долечивание в санаторных условиях сроком 21 день направляются беременные женщины непосредственно после стационарного лечения в лечебно-профилактическом учреждении, расположенном на территории Омской области, при наличии медицинских показаний и при условии отсутствия противопоказаний для долечивания в санаторных условиях.

2. Медицинский отбор беременных женщин осуществляется на основании анализа объективного состояния беременной женщины, результатов предшествующего лечения, данных лабораторных, функциональных и других исследований.

3. Рекомендуемыми медицинскими показаниями для направления беременных женщин на долечивание в санаторных условиях являются:

1) беременность в сроке 12 – 30 недель, включая период пребывания в санатории (многоплодная беременность до 26 недель гестации); продолжение лечения плацентарной недостаточности;

2) анемия (железодефицитная, пернициозная, гемолитическая вне стадии обострения) с гемоглобином не ниже 90 г/л;

3) заболевания внутренних органов в стадии стойкой ремиссии;

4) невынашивание беременности в анамнезе;

5) наличие гипотрофии плода в анамнезе;

6) беременность первородящих в возрасте 28 лет и старше;

7) беременность первородящих в возрасте до 18 лет;

8) дефицит массы тела.

Приложение № 1
к Порядку распределения путевок в санаторно-курортные учреждения, расположенные на территории Омской области, между лечебно-профилактическими учреждениями, расположенными на территории Омской области, ведения ими учета беременных женщин, которым предоставляется дополнительная мера социальной поддержки по долечиванию в санаторных условиях, а также форме и срокам предоставления ими отчетности

ЗАЯВКА на предоставление путевок в санаторно-курортные учреждения, расположенные на территории Омской области, беременным женщинам, которым предоставляется дополнительная мера социальной поддержки по долечиванию в санаторных условиях

№	Месяц	Количество путевок в санаторно-курортные учреждения, расположенные на территории Омской области
1	январь	
2	февраль	
3	март	
4	апрель	
5	май	
6	июнь	
7	июль	
8	август	
9	сентябрь	
10	октябрь	
11	ноябрь	
12	декабрь	

Приложение № 2
к Порядку распределения путевок в санаторно-курортные учреждения, расположенные на территории Омской области, между лечебно-профилактическими учреждениями, расположенными на территории Омской области, ведения ими учета беременных женщин, которым предоставляется дополнительна мера социальной поддержки по долечиванию в санаторных условиях, а также форме и срокам предоставления ими отчетности

ЖУРНАЛ регистрации путевок в санаторно-курортные учреждения, расположенные на территории Омской области

№ п/п	Ф.И.О. беременной женщины, которой предоставляется дополнительная мера социальной поддержки по долечиванию в санаторных условиях (далее – беременная женщина)	Адрес регистрации по месту жительства (пребывания) беременной женщины	Диагноз, срок беременности	Дата долечивания в санаторных условиях	Номер путевки в санаторно-курортное учреждение, расположенное на территории Омской области (далее – путевка)	Дата выдачи путевки
1						
2						
3						

Приложение № 3
к Порядку распределения путевок в санаторно-курортные учреждения, расположенные на территории Омской области, между лечебно-профилактическими учреждениями, расположенными на территории Омской области, ведения ими учета беременных женщин, которым предоставляется дополнительная мера социальной поддержки по долечиванию в санаторных условиях, а также форме и срокам предоставления ими отчетности

ОТЧЕТ о выдаче путевок в санаторно-курортные учреждения, расположенные на территории Омской области, беременным женщинам, которым предоставляется дополнительная мера социальной поддержки по долечиванию в санаторных условиях за _____ квартал 20__ года

_____

(наименование лечебно-профилактического учреждения, расположенного на территории Омской области, в котором состоит на учете по беременности и родам беременная женщина, которой предоставляется дополнительная мера социальной поддержки по долечиванию в санаторных условиях)

№ п/п	Ф.И.О. беременной женщины, которой предоставляется дополнительная мера социальной поддержки по долечиванию в санаторных условиях (далее – беременная женщина)	Адрес регистрации по месту жительства (пребывания) беременной женщины	Диагноз, срок беременности	Дата долечивания в санаторных условиях	Номер путевки в санаторно-курортное учреждение, расположенное на территории Омской области (далее – путевка)	Дата выдачи путевки
1						
2						

Министерство имущественных отношений Омской области
РАСПОРЯЖЕНИЕ

от 23 июля 2012 г. № 1076-р
г. Омск

Об условиях приватизации объекта недвижимого имущества, расположенного по адресу: Омская область, р.п. Крутинка, пер. Березовый, д. 10

Руководствуясь пунктом 1 статьи 28 Федерального закона «О приватизации государственного и муниципального имущества», пунктами 1, 2 статьи 59 Закона Омской области «Об управлении собственностью Омской области», во исполнение пункта 104 раздела I «Недвижимое имущество» перечня объектов недвижимого имущества, балансовая (при ее отсутствии рыночная) стоимость каждого из которых составляет менее десяти миллионов рублей, а также движимого имущества, находящегося в собственности Омской области, планируемого к приватизации в 2012 – 2014 годах, утвержденного распоряжением Министерства имущественных отношений Омской области от 30 сентября 2011 года № 1488-р:

1. Выставить повторно на аукцион с открытой формой подачи предложений о цене здание ветсанотряда, общей площадью 224,20 кв.м, инвентарный номер 3851, литера Б, расположенное по адресу: Омская область, Крутинский р-н, р.п. Крутинка, пер. Березовый, д. 10 (далее – недвижимое имущество).

2. Установить:

1) начальную цену имущества в размере его рыночной стоимости, составляющей 100 000 (сто тысяч) рублей, согласно отчету об оценке рыночной стоимости имущества;

2) цену выкупа земельного участка под недвижимым имуществом площадью 723 кв.м, с кадастровым номером 55:10:010124:127, предоставленного для размещения административных зданий, объектов образования, науки, здравоохранения и социального обеспечения, физической культуры и спорта, культуры, искусства, религии, расположенного на землях населенных пунктов, местоположение: Омская область, Крутинский р-н, р.п. Крутинка, пер. Березовый, д. 10, в размере 42 000 (сорок две тысячи) рублей согласно отчету об оценке рыночной стоимости.

3. Управлению организационно-кадрового и финансового обеспечения Министерства имущественных отношений Омской области в трехдневный срок со дня вступления в силу настоящего распоряжения обеспечить его опубликование в газете «Омский вестник».

4. Информационному отделу Министерства имущественных отношений Омской области в трехдневный срок со дня вступления в силу настоящего распоряжения обеспечить его размещение в информационно-телекоммуникационной сети «Интернет» на сайте с адресом «www.omskportal.ru».

5. Контроль за исполнением настоящего распоряжения оставляю за собой.

Первый заместитель Министра имущественных отношений Омской области
Л. Н. МАЛЫШЕВА.

Министерство по делам молодежи, физической культуры и спорта Омской области
ПРИКАЗ

от 30.07.2012 г. № 35
г. Омск

О внесении изменений в приказ Министерства по делам молодежи, физической культуры и спорта Омской области от 31 августа 2010 года № 51

Внести в приказ Министерства по делам молодежи, физической культуры и спорта Омской области от 31 августа 2010 года № 51 «О комиссии по соблюдению требований к служебному поведению государственных гражданских служащих Омской области, замещающих должности государственной гражданской службы Омской области в Министерстве по делам молодежи, физической культуры и спорта Омской области, и урегулированию конфликта интересов», следующие изменения:

1. В приложении № 1 «Положение о комиссии по соблюдению требований к служебному поведению государственных гражданских служащих Омской области, замещающих должности государственной гражданской службы Омской области в Министерстве по делам молодежи, физической культуры и спорта Омской области, и урегулированию конфликта интересов»:

пункт 4 изложить в следующей редакции:

1) «4. Комиссия рассматривает вопросы, связанные с соблюдением требований к служебному поведению и (или) требований об урегулировании конфликта интересов, в отношении гражданских служащих (за исключением Министра по делам молодежи, физической культуры и спорта Омской области (далее – Министр).».

2) подпункт 1 пункта 6 изложить в следующей редакции:

«1) заместитель Министра (председатель комиссии), главный специалист отдела государственной службы, кадров и правового обеспечения управления организации деятельности Министерства (секретарь комиссии), другие гражданские служащие, определяемые Министром.».

2. В приложении № 2 «Состав комиссии по соблюдению требований к служебному поведению государственных гражданских служащих Омской области, замещающих должности государственной гражданской службы Омской области в Министерстве по делам молодежи, физической культуры и спорта Омской области, и урегулированию конфликта интересов» (далее – Состав комиссии):

1) включить в состав комиссии Бучко Ольгу Анатольевну, начальника управления по обеспечению деятельности комиссий по делам несовершеннолетних и защите их прав департамента молодежной политики Министерства по делам молодежи, физической культуры и спорта Омской области, в качестве члена комиссии

1) после наименования должности Подбельского Константина Олеговича, после слов «Омской области» дополнить словами «, председатель комиссии».

2) наименование должности Константиновой Елены Николаевны изложить в следующей редакции:

«начальник управления организации деятельности Министерства по делам молодежи, физической культуры и спорта Омской области, заместитель председателя комиссии».

3) наименование должности Васильевой Елены Николаевны изложить в следующей редакции:

«главный специалист отдела государственной службы, кадров и правового обеспечения управления

организации деятельности Министерства по делам молодежи, физической культуры и спорта Омской области, секретарь комиссии».

4) исключить из состава комиссии Бабкина Виктора Владимировича.

Министр по делам молодежи, физической культуры и спорта Омской области В. В. САРАЕВ.

Министерство промышленной политики, транспорта и связи Омской области ПРИКАЗ

от 27 июля 2012 года № 31
г. Омск

О внесении изменений в приказ Министерства промышленной политики, транспорта и связи Омской области от 19 декабря 2011 года № 53

Внести в приложение «Ведомственная целевая программа «Государственная поддержка автомобильного, водного и железнодорожного транспорта на территории Омской области на 2012 – 2014 годы» к приказу Министерства промышленной политики, транспорта и связи Омской области от 19 декабря 2011 года № 53 «Об утверждении ведомственной целевой программы «Государственная поддержка автомобильного, водного и железнодорожного транспорта на территории Омской области на 2012 – 2014 годы» (далее – Программа) следующие изменения:

1. Строки «Цели и задачи Программы», «Целевые индикаторы Программы», «Ожидаемые результаты реализации Программы» паспорта Программы изложить в следующей редакции:

Цели и задачи Программы	Цель: Обеспечение гарантированной доступности транспортных услуг за счет оптимизации маршрутной сети всех видов транспорта и обеспечение транспортной безопасности объектов транспортной инфраструктуры (автовокзалов и автостанций). Задачи: 1) развитие и оптимизация маршрутной сети и совершенствование транспортной инфраструктуры на территории Омской области; 2) повышение эффективности работы пригородного железнодорожного транспорта; 3) государственная поддержка пассажирского водного транспорта в Омской области для обеспечения перевозки пассажиров до отдаленных сельских населенных пунктов. 4) реализация мероприятий плана обеспечения транспортной безопасности автовокзалов и автостанций, расположенных на территории Омской области
Целевые индикаторы Программы	1) объем пассажирских перевозок по регулируемым тарифам, установленным с учетом субсидий, в общем объеме перевозок на автомобильном транспорте – 45 процентов; 2) объем пассажирских перевозок по регулируемым тарифам, установленным с учетом субсидий, в общем объеме перевозок на железнодорожном транспорте – 100 процентов; 3) объем пассажирских перевозок по регулируемым тарифам, установленным с учетом субсидий, в общем объеме перевозок на водном транспорте – 100 процентов; 4) обеспечение транспортной безопасности автовокзалов и автостанций, расположенных на территории Омской области, – не менее 50 процентов от общего числа автовокзалов и автостанций, расположенных на территории Омской области
Ожидаемые результаты реализации Программы	1) пассажирооборот в межмуниципальном и пригородном сообщении на автомобильном транспорте: - 2012 год – 290 млн. пасс-км; - 2013 год – 290 млн. пасс-км; - 2014 год – 290 млн. пасс-км; 2) пассажирооборот в межмуниципальном и пригородном сообщении на железнодорожном транспорте: - 2012 год – 227 млн. пасс-км; - 2013 год – 228 млн. пасс-км; - 2014 год – 228 млн. пасс-км; 3) пассажирооборот в межмуниципальном и пригородном сообщении на водном транспорте: - 2012 год – 2 млн. пасс-км; - 2013 год – 2 млн. пасс-км; - 2014 год – 2 млн. пасс-км; 4) оформление 20 актов, подтверждающих обеспечение транспортной безопасности автовокзалов и автостанций, расположенных на территории Омской области

2. В разделе 1 «Проблема, решение которой осуществляется путем реализации Программы»:

1) в абзаце шестом после слов «Иртышское пароходство» дополнить словами «, открытое акционерное общество «Омский речной порт»;

2) абзацы десятый – двенадцатый исключить.

3. Раздел 2 «Цели и задачи Программы» изложить в следующей редакции:

«2. Цели и задачи Программы

Целью Программы является обеспечение гарантированной доступности транспортных услуг за счет оптимизации маршрутной сети всех видов транспорта и обеспечение транспортной безопасности объектов транспортной инфраструктуры (автовокзалов и автостанций).

Для достижения поставленной цели необходимо выполнение следующих задач:

1) развитие и оптимизация маршрутной сети и совершенствование транспортной инфраструктуры на территории Омской области;

2) повышение эффективности работы пригородного железнодорожного транспорта;

3) государственная поддержка пассажирского водного транспорта в Омской области для обеспечения перевозки пассажиров до отдаленных сельских населенных пунктов;

4) реализация мероприятий плана обеспечения транспортной безопасности автовокзалов и автостанций, расположенных на территории Омской области.».

4. Раздел 3 «Описание целевых индикаторов и ожидаемых результатов реализации Программы» изложить в новой редакции согласно приложению к настоящему приказу.

5. В абзаце третьем раздела 7 «Система управления реализацией Программы» слова «оборудованием, приобретением автобусов,» исключить.

6. В приложении «Мероприятия ведомственной целевой программы «Государственная поддержка автомобильного, водного и железнодорожного транспорта на территории Омской области на 2012 – 2014 годы»:

1) в графе «Всего» строки 1 цифры «679947,8» заменить цифрами «769947,8»;

2) в графе «2012 год» строки 1 цифры «226649,3» заменить цифрами «316649,3»;

3) в графе «2014 год» строки 1 цифры «236649,3» заменить цифрами «226649,3»;

4) строки 4, 5 исключить.

Настоящий приказ вступает в силу на следующий день после дня его официального опубликования, но не ранее вступления в силу Закона Омской области «О внесении изменений в Закон Омской области «Об областном бюджете на 2012 год и плановый период 2013 и 2014 годов», предусматривающего соответствующий объем субсидий перевозчикам на возмещение недополученных доходов в связи с оказанием услуг населению по перевозке пассажиров и багажа на территории Омской области.

Исполняющий обязанности Министра А. В. ГОРБУНОВ.

Приложение
к приказу Министерства промышленной политики, транспорта и связи Омской области
от 27 июля 2012 г. № 31

«3. Описание целевых индикаторов и ожидаемых результатов реализации Программы

Наименование задач Программы	Целевые индикаторы					
	Наименование целевого индикатора	Единица измерения	Значение			
			Всего	2012 год	2013 год	2014 год
Развитие и оптимизация маршрутной сети и совершенствование транспортной инфраструктуры на территории Омской области	Объем пассажирских перевозок по регулируемым тарифам, установленным с учетом субсидий, в общем объеме перевозок на автомобильном транспорте	Проценты		45	45	45
Повышение эффективности работы пригородного железнодорожного транспорта	Объем пассажирских перевозок по регулируемым тарифам, установленным с учетом субсидий, в общем объеме перевозок на железнодорожном транспорте	Проценты		100	100	100
Государственная поддержка пассажирского водного транспорта в Омской области для обеспечения перевозки	Объем пассажирских перевозок по регулируемым тарифам, установленным с учетом субсидий, в общем объеме	Проценты		100	100	100
пассажиров до отдаленных сельских населенных пунктов	перевозок на водном транспорте					
Реализация мероприятий плана обеспечения транспортной безопасности автовокзалов и автостанций, расположенных на территории Омской области	Обеспечение транспортной безопасности автовокзалов и автостанций, расположенных на территории Омской области	Процент		50		

Значение целевого индикатора «Объем пассажирских перевозок по регулируемым тарифам, установленным с учетом субсидий в общем объеме перевозок» по соответствующему виду транспорта определяется как отношение фактического показателя пассажирооборота по регулируемым тарифам, установленным с учетом субсидий, в межмуниципальном и пригородном сообщении по соответствующему виду транспорта, к общему объему пассажирооборота в межмуниципальном и пригородном сообщении по соответствующему виду транспорта, умноженное на 100 процентов.

Значение целевого индикатора «Обеспечение транспортной безопасности автовокзалов и автостанций, расположенных на территории Омской области» определяется как отношение количества автовокзалов и автостанций, обеспеченных средствами безопасности, к общему количеству автовокзалов и автостанций, умноженное на 100 процентов.

Реализация Программы предполагает получение следующих результатов:

1) пассажирооборот в межмуниципальном и пригородном сообщении на автомобильном транспорте:

- 2012 год – 290 млн. пасс-км;
- 2013 год – 290 млн. пасс-км;
- 2014 год – 290 млн. пасс-км;

2) пассажирооборот в межмуниципальном и пригородном сообщении на железнодорожном транспорте:

- 2012 год – 227 млн. пасс-км;
- 2013 год – 228 млн. пасс-км;
- 2014 год – 228 млн. пасс-км;

3) пассажирооборот в межмуниципальном и пригородном сообщении на водном транспорте:

- 2012 год – 2 млн. пасс-км;
- 2013 год – 2 млн. пасс-км;
- 2014 год – 2 млн. пасс-км.

4) обеспечение транспортной безопасности автовокзалов и автостанций, расположенных на территории Омской области:

- 2012 год – оформление 20 актов, подтверждающих обеспечение транспортной безопасности автовокзалов и автостанций, расположенных на территории Омской области.».

Министерство промышленной политики, транспорта и связи Омской области ПРИКАЗ

от 30 июля 2012 г. № 32
г. Омск

О внесении изменений в приказ Министерства промышленной политики, транспорта и связи Омской области от 21 декабря 2011 года № 54

Внести в приложение «Ведомственная целевая программа «Повышение эффективности государственной политики Омской области в сферах деятельности, относящихся к компетенции Министерства промышленной политики, транспорта и связи Омской области, на 2012 – 2014 годы» к приказу Министерства промышленной политики, транспорта и связи Омской области от 21 декабря 2011 года № 54 «Об утверждении ведомственной целевой программы «Повышение эффективности государственной политики Омской области в сферах деятельности, относящихся к компетенции Министерства промышленной политики, транспорта и связи Омской области, на 2012 – 2014 годы» (далее – Программа) следующие изменения:

1) в строке «Объемы и источники финансирования Программы в целом и по годам реализации» паспорта Программы, разделе 6 «Объем и источники финансирования Программы в целом и по годам ее реализации, обоснование потребностей в необходимых ресурсах» цифры «203 742,3» заменить цифрами «207 042,3», цифры «64 412,7» заменить цифрами «67 712,7»;

2) в таблице приложения «Мероприятия ведомственной целевой программы «Повышение эффективности государственной политики Омской области в сферах деятельности, относящихся к компетенции Министерства промышленной политики, транспорта и связи Омской области, на 2012 – 2014 годы» к Программе:

- в строке 1 цифры «191 942,1» заменить цифрами «195 242,1», цифры «63 912,6» заменить цифрами «67 212,6»;
- в строке «Итого» цифры «203 742,3» заменить цифрами «207 042,3», цифры «64 412,7» заменить цифрами «67 712,7».

Исполняющий обязанности Министра промышленной политики, транспорта и связи Омской области А. В. ГОРБУНОВ.

Министерство промышленной политики, транспорта и связи Омской области
ПРИКАЗ

от 30 июля 2012 г. № 33
г. Омск

О внесении изменений в отдельные приказы Министерства промышленной политики, транспорта и связи Омской области

1. Внести в приказ Министерства промышленной политики, транспорта и связи Омской области от 28 января 2010 года № 4 «О порядке и условиях проведения конкурса на осуществление регулярных перевозок по маршрутам пригородного и межмуниципального сообщения на территории Омской области» следующие изменения:

1) в Приложении № 1 «Положение о порядке и условиях проведения конкурса на право заключения договора об организации регулярных перевозок в пригородном и межмуниципальном сообщении на территории Омской области:

- пункт 20 изложить в следующей редакции:

«20. Извещение о проведении конкурса размещается организатором конкурса на официальном сайте не менее чем за тридцать дней до дня вскрытия конвертов с заявками на участие в конкурсе.

Для размещения информации о проведении конкурса официальным сайтом организатора конкурса в сети «Интернет» является сайт «www.mpp.omskportal.ru».»;

- в пункте 22 слова «опубликовываются организатором конкурса в официальном печатном издании и» исключить.

2) приложение № 2 «Состав комиссии по проведению конкурса на право заключения договора об организации регулярных перевозок в пригородном и межмуниципальном сообщении на территории Омской области» изложить в новой редакции согласно приложению № 1 к настоящему приказу.

2. Внести в приказ Министерства промышленной политики, транспорта и связи Омской области от 25 августа 2011 года № 38 «О выдаче разрешения на осуществление деятельности по перевозке пассажиров и багажа легковым такси на территории Омской области» следующие изменения:

1) в приложении № 1 «Состав комиссии по рассмотрению заявлений о выдаче разрешений на осуществление деятельности по перевозке пассажиров и багажа легковым такси на территории Омской области (далее – состав комиссии):

- включить в состав комиссии:

Озерского Максима Константиновича – экономиста I категории группы контроля управления транспорта Министерства промышленной политики, транспорта и связи Омской области;

- наименование должности Лазуткина Алексея Юрьевича изложить в следующей редакции:

“руководитель группы контроля управления транспорта Министерства промышленной политики, транспорта и связи Омской области”;

- исключить из состава комиссии Фролова Владислава Владимировича;

2) в пункте 4 Положения о комиссии по рассмотрению заявлений о выдаче разрешений на осуществление деятельности по перевозке пассажиров и багажа легковым такси на территории Омской области цифры «15» заменить цифрами «25»;

3) приложение № 3 «Форма заявления о выдаче разрешения на осуществления деятельности по перевозке пассажиров и багажа легковым такси на территории Омской области» изложить в новой редакции согласно приложению № 2 к настоящему приказу;

4) приложение № 4 «Форма описи документов, прилагаемых к заявлению о выдаче разрешения на осуществление деятельности по перевозке пассажиров и багажа легковым такси на территории Омской области» изложить в новой редакции согласно приложению № 3 к настоящему приказу.

3. Пункт 2 приказа Министерства промышленной политики, транспорта и связи Омской области от 21 февраля 2012 года № 8 «Об утверждении Административного регламента предоставления государственной услуги «Выдача, переоформление и выдача дубликата разрешения на осуществление деятельности по перевозке пассажиров и багажа легковым такси на территории Омской области» изложить в следующей редакции:

«2. Подразделы 6 и 6.1 раздела 2 Административного регламента распространяют свое действие на отношения, возникшие с 1 июля 2012 года.».

4. Внести в Административный регламент предоставления государственной услуги «Выдача, переоформление и выдача дубликата разрешения на осуществление деятельности по перевозке пассажиров и багажа легковым такси на территории Омской области», утвержденный приказом Министерства промышленной политики, транспорта и связи Омской области от 21 февраля 2012 года № 8, следующие изменения:

1) пункт 9 изложить в следующей редакции:

«9. Для принятия решения о выдаче разрешения заявитель представляет в Министерство:

1) заявление о выдаче разрешения по форме, утвержденной приложением № 3 к приказу Министерства от 25 августа 2011 года № 38;

2) копия документа, удостоверяющего личность заявителя (представителя заявителя);

3) копии свидетельств о регистрации транспортных средств, которые предполагается использовать для оказания услуг по перевозке пассажиров и багажа легковым такси, заверенные заявителем;

4) копия договора лизинга или договора аренды транспортного средства, которое предполагается использовать для оказания услуг по перевозке пассажиров и багажа легковым такси (в случае, если транспортное средство предоставлено на основании договора лизинга или договора аренды), заверенная заявителем, либо копия нотариально заверенной доверенности на право распоряжения транспортным средством, которое предполагается использовать индивидуальным предпринимателем для оказания услуг по перевозке пассажиров и багажа легковым такси (в случае, если транспортное средство предоставлено на основании выданной физическим лицом нотариально заверенной доверенности на право распоряжения транспортным средством).»;

2) раздел II дополнить подразделом 6.1 следующего содержания:

«Подраздел 6.1. ИСЧЕРПЫВАЮЩИЙ ПЕРЕЧЕНЬ ДОКУМЕНТОВ, НЕОБХОДИМЫХ ДЛЯ ПРЕДОСТАВЛЕНИЯ ГОСУДАРСТВЕННОЙ УСЛУГИ, КОТОРЫЕ НАХОДЯТСЯ В РАСПОРЯЖЕНИИ ГОСУДАРСТВЕННЫХ ОРГАНОВ, УЧАСТВУЮЩИХ В ПРЕДОСТАВЛЕНИИ ГОСУДАРСТВЕННОЙ УСЛУГИ, И КОТОРЫЕ ЗАЯВИТЕЛЬ ВПРАВЕ ПРЕДОСТАВИТЬ

10.1. Документы, необходимые для предоставления государственной услуги, которые находятся в распоряжении государственных органов, участвующих в предоставлении государственной услуги, и которые заявитель вправе предоставить по собственной инициативе, отсутствуют.»;

3) пункт 11 изложить в следующей редакции:

«11. Основанием для отказа в выдаче или переоформлении разрешения является предоставление заявителем недостоверных сведений.»;

4) в пункте 16:

- абзац первый изложить в следующей редакции:

«16. Предоставление государственной услуги в электронной форме осуществляется посредством государственной информационной системы «Портал государственных и муниципальных услуг Омской области» (www.pgu.omskportal.ru) (далее – Портал государственных и муниципальных услуг Омской области).”;

- в абзацах третьем и четвертом слова “Едином портале” заменить словом “Портале”.

5) в пункте 18 слова “Едином портале” заменить словом “Портале”.

6) в пункте 20:

- в абзаце третьем цифры «15» заменить цифрами «25»;

- в абзаце четвертом слова «соответствия заявителя требованиям, предъявляемым федеральным законодательством к осуществлению деятельности по перевозке пассажиров и багажа легковым такси,» исключить;

7) пункт 21 исключить;

8) абзац третий пункта 24 изложить в следующей редакции:

«Решение об отказе в выдаче или переоформлении разрешения принимается при наличии в заявлении и (или) прилагаемых документах недостоверных сведений.»;

9) пункт 25 изложить в следующей редакции:

«25. Оформление разрешения осуществляется в течение 3 дней со дня принятия решения о его выдаче. Разрешение вручается заявителю или направляется ему заказным почтовым отправлением с уведомлением о вручении в течение дня после подтверждения внесения платы за выдачу разрешения.

Копия документа, подтверждающего внесение платы за выдачу разрешения, а также копия разрешения хранится в разрешительном деле заявителя.

За переоформление разрешения плата не взимается.»;

10) абзацы второй и третий пункта 27 изложить в следующей редакции:

«Дубликат разрешения вручается заявителю или направляется ему заказным почтовым отправлением с уведомлением о вручении в течение 10 дней после дня подтверждения внесения платы за выдачу дубликата разрешения.

Копия документа, подтверждающего внесение платы за выдачу дубликата разрешения, а также заверенная копия дубликата разрешения хранится в разрешительном деле заявителя.»;

11) в пункте 28 слова «Едином портале» заменить словом «Портале»;

12) пункт 33 дополнить абзацами вторым - девятым следующего содержания:

«Заявитель может обратиться с жалобой в том числе в следующих случаях:

1) нарушение срока регистрации запроса заявителя о предоставлении государственной услуги;

2) нарушение срока предоставления государственной услуги;

3) требование у заявителя документов, не предусмотренных настоящим Административным регламентом, для предоставления государственной услуги;

4) отказ в приеме документов, предоставление которых предусмотрено настоящим Административным регламентом для предоставления государственной услуги, у заявителя;

5) отказ в предоставлении государственной услуги, если основания отказа не предусмотрены настоящим Административным регламентом;

6) затребование с заявителя при предоставлении государственной платы, не предусмотренной настоящим Административным регламентом;

7) отказ Министерства, должностного лица Министерства в исправлении допущенных опечаток и ошибок в выданных в результате предоставления государственной услуги документах либо нарушение установленного срока таких исправлений.»;

13) в наименовании подраздела 3 раздела V слова “и случаев, в которых ответ на жалобу (претензию) не дается” исключить;

14) пункт 35 исключить;

15) дополнить пунктом 41 следующего содержания:

“41. В случае установления в ходе или по результатам рассмотрения жалобы признаков состава административного правонарушения или преступления должностное лицо Министерства, наделенное полномочиями по рассмотрению жалоб, незамедлительно направляет имеющиеся материалы в органы прокуратуры.”;

16) в приложении “Блок-схема административных процедур” слова “, соответствия заявителя требованиям, предъявляемым федеральным законодательством к осуществлению деятельности по перевозке пассажиров и багажа легковым такси” исключить.

Исполняющий обязанности Министра
А. В. ГОРБУНОВ.

Приложение № 1
к приказу Министерства промышленной политики,
транспорта и связи Омской области
от 30 июля 2012 г. № 33
«Приложение № 2
к приказу Министерства промышленной политики,
транспорта и связи Омской области
от 28 января 2010 года № 4

Состав
комиссии по проведению конкурса на право заключения договора об организации регулярных перевозок в пригородном и межмуниципальном сообщении на территории Омской области

Киреев Виктор Анатольевич	–	заместитель Министра промышленной политики, транспорта и связи Омской области, председатель комиссии
Лазуткин Алексей Юрьевича	–	руководитель группы контроля управления транспорта Министерства промышленной политики, транспорта и связи Омской области, заместитель председателя комиссии
Михайлов Дмитрий Анатольевич	–	ведущий инженер группы контроля управления транспорта Министерства промышленной политики, транспорта и связи Омской области, секретарь комиссии
Бойко Ольга Владимировна	–	главный специалист управления госкапвложений, целевых программ и инфраструктуры Министерства экономики Омской области (по согласованию)
Верхозин Михаил Михайлович	–	главный специалист группы контроля управления транспорта Министерства промышленной политики, транспорта и связи Омской области
Зыкова Наталья Александровна	–	Главный специалист отдела правовой работы управления организации деятельности Министерства промышленной политики, транспорта и связи Омской области
Фролова Александра Вячеславовна	–	ведущий инженер группы контроля управления транспорта Министерства промышленной политики, транспорта и связи Омской области

Приложение № 2
к приказу Министерства промышленной политики,
транспорта и связи Омской области
от 30 июля 2012 г. № 33
«Приложение № 3
к приказу Министерства промышленной политики,
транспорта и связи Омской области
от 25 августа 2011 года № 38

В Министерство промышленной политики,
ранспорта и связи Омской области

ЗАЯВЛЕНИЕ
(для юридического лица)

О выдаче разрешения на осуществление деятельности по перевозке пассажиров и багажа легковым такси на территории Омской области
О выдаче дубликата разрешения
О переоформлении разрешения
Заявитель_____
организационно-правовая форма и наименование (полное; сокращенное, если имеется,

_____
в том числе фирменное в соответствии со свидетельством о государственной регистрации

Место нахождения (юридический адрес)_____
_____
Свидетельство о внесении записи в единый государственный реестр юридических лиц:
выдано_____
наименование органа, выдавшего документ

Присвоен ОГРН _____ № бланка _____
Дата выдачи «_____» _____20____ г.
Присвоен ИНН _____

Прошу выдать разрешение Выдать дубликат разрешения Переоформить разрешение
_____
нужное подчеркнуть
на осуществление деятельности по перевозке пассажиров и багажа легковым такси на территории Омской области _____
в случае переоформления, выдачи дубликата указывается причина

Транспортное средство:
Собственник ТС _____
Марка модель ТС _____

Идентификационный номер (VIN)_____
Тип ТС_____
Категория ТС_____
Год выпуска ТС_____
Двигатель № _____
Кузов № _____
Цвет_____
Государственный регистрационный знак_____
Паспорт серия_____

Достоверность представленных документов подтверждаю.

Обязуюсь в случае преобразования, изменения наименования или места нахождения, а также в случае утраты документа, подтверждающего наличие разрешения, не позднее чем через 15 дней подать заявление о переоформлении документа, подтверждающего наличие разрешения, с приложением к нему всех документов, свидетельствующих об указанных изменениях.

Заявитель _____ от «____»_____ 20__ г.
(подпись) (дата представления (направления) заявления)

МП

Документы сданы _____ «____»_____ 20__ г.
должность, Ф.И.О., подпись
Документы приняты в количестве_____ листов _____ «____»_____ 20__ г.
должность, Ф.И.О., подпись

ОБОРОТНАЯ СТОРОНА

Данным заявлением подтверждаю соблюдение требований Федерального закона от 21.04.2011 № 69-ФЗ «О внесении изменений в отдельные законодательные акты Российской Федерации», а именно:

- наличие на кузове (боковой поверхности кузова) заявленного транспортного средства цветографической схемы в виде квадратов, расположенных в шахматном порядке;
- наличие на крыше заявленного транспортного средства опознавательного фонаря оранжевого цвета;
- наличие установленного таксометра на заявленном транспортном средстве.
- обеспечивать техническое обслуживание и ремонт легковых такси;
- проводить контроль технического состояния легковых такси перед выездом на линию;
- обеспечивать прохождение водителями легковых такси предрейсового медицинского осмотра.

Заявитель _____ должность, Ф.И.О., подпись МП	от «____»_____ 20__ г.

Контактный телефон_____

Нужное отметить	Решение	Подпись начальника управления транспорта, дата
	Предоставить разрешение на срок с»____»_____20__г. по « » 20 г.	
	Переоформить документ, подтверждающий наличие разрешения	
	Отказать в предоставлении разрешения	
	Отказать в переоформлении документа, подтверждающего наличие разрешения	

ЗАЯВЛЕНИЕ
(для индивидуального предпринимателя)

О выдаче разрешения на осуществление деятельности по перевозке пассажиров и багажа легковым такси на территории Омской области
О выдаче дубликата разрешения
О переоформлении разрешения
Заявитель_____
фамилия, имя, отчество, паспортные данные (серия, номер, кем и когда выдан)
_____

Место жительства _____
Свидетельство о внесении записи в единый государственный реестр индивидуальных предпринимателей:
выдано_____
наименование органа, выдавшего свидетельство

Присвоен ОГРНИП _____ № бланка _____
Дата выдачи «_____» _____20____ г.
Присвоен ИНН _____

Прошу выдать разрешение Выдать дубликат разрешения Переоформить разрешение
_____
нужное подчеркнуть
на осуществление деятельности по перевозке пассажиров и багажа легковым такси на территории Омской области _____
в случае переоформления, выдачи дубликата указывается причина
Транспортное средство:
Собственник ТС _____
Марка модель ТС _____
Идентификационный номер (VIN)_____
Тип ТС_____
Категория ТС_____
Год выпуска ТС_____
Двигатель № _____
Кузов № _____
Цвет_____
Государственный регистрационный знак_____
Паспорт серия_____
Достоверность представленных документов подтверждаю.
Обязуюсь в случае изменения указанных сведений, а также в случае утраты документа, подтверждающего наличие разрешения, не позднее чем через 15 дней подать заявление о переоформлении документа, подтверждающего наличие разрешения, с приложением к нему всех документов, свидетельствующих об указанных изменениях.
от «_____» _____ 20__ г.
(дата представления(направления) заявления)
Заявитель _____
(подпись)
МП
Документы сданы _____ «____»_____ 20__ г.
должность, Ф.И.О., подпись
Документы приняты в количестве_____ листов _____ «____»_____ 20_ г.
должность, Ф.И.О., подпись

ОБОРОТНАЯ СТОРОНА

Данным заявлением подтверждаю соблюдение требований Федерального закона от 21.04.2011 № 69-ФЗ «О внесении изменений в отдельные законодательные акты Российской Федерации», а именно:

- наличие на кузове (боковой поверхности кузова) заявленного транспортного средства цветографической схемы в виде квадратов, расположенных в шахматном порядке;
- наличие на крыше заявленного транспортного средства опознавательного фонаря оранжевого цвета;
- наличие установленного таксометра на заявленном транспортном средстве.
- обеспечивать техническое обслуживание и ремонт легковых такси;
- проводить контроль технического состояния легковых такси перед выездом на линию;
- обеспечивать прохождение водителями легковых такси предрейсового медицинского осмотра.

Заявитель _____ должность, Ф.И.О., подпись МП	от «____»_____ 20__ г.

Контактный телефон_____

Нужное отметить	Решение	Подпись начальника управления транспорта, дата
	Предоставить разрешение на срок с»____»_____20__г. по « » 20 г.	
	Переоформить документ, подтверждающий наличие разрешения	
	Отказать в предоставлении разрешения	
	Отказать в переоформлении документа, подтверждающего наличие разрешения	

Приложение № 3
к приказу Министерства промышленной политики,
транспорта и связи Омской области
от 30 июля 2012 г. № 33
«Приложение № 4
к приказу Министерства промышленной политики,
транспорта и связи Омской области
от 25 августа 2011 года № 38

ОПИСЬ ДОКУМЕНТОВ,
прилагаемых к заявлению о выдаче разрешения на осуществления деятельности по перевозке пассажиров и багажа легковым такси в Министерство промышленной политики, транспорта и связи Омской области

от_____
(наименование юридического лица или Ф.И.О. индивидуального предпринимателя)
_____

к заявлению о выдаче разрешения на осуществление деятельности по перевозке пассажиров и багажа легковым такси на территории Омской области

№ п/п	Наименование документа	Количество листов
1	Заявление	
2	Копия документа, удостоверяющего личность заявителя (представителя заявителя)	
3	Копия свидетельства о регистрации транспортного средства, которое предполагается использовать для оказания услуг по перевозке пассажиров и багажа легковым такси, заверенные заявителем	
4	Копия договора лизинга или договора аренды транспортного средства, которое предполагается использовать для оказания услуг по перевозке пассажиров и багажа легковым такси (в случае, если транспортное средство предоставлено на основании договора лизинга или договора аренды), заверенную заявителем, либо копию нотариально заверенной доверенности на право распоряжения транспортным средством, которое предполагается использовать индивидуальным предпринимателем для оказания услуг по перевозке пассажиров и багажа легковым такси (в случае, если транспортное средство предоставлено на основании выданной физическим лицом нотариально заверенной доверенности на право распоряжения транспортным средством)	

Министерство строительства и жилищно-коммунального комплекса Омской области
ПРИКАЗ

от 27.07.2012 г. № 41-п
г. Омск

Об утверждении Административного регламента по предоставлению государственной услуги «Выдача разрешений на ввод в эксплуатацию объектов капитального строительства при осуществлении строительства, реконструкции объектов капитального строительства, расположенных на территориях двух и более муниципальных образований Омской области (муниципальных районов, городского округа)»

В соответствии с частью 2 статьи 55 Градостроительного кодекса Российской Федерации, пунктом 11 статьи 3 Закона Омской области «О регулировании градостроительной деятельности в Омской области», постановлением Правительства Омской области от 24 ноября 2010 года

№ 229-п «О разработке, утверждении (принятии) административных регламентов», подпунктом 11 пункта 11 Положения о Министерстве строительства и жилищно-коммунального комплекса Омской области, утвержденного Указом Губернатора Омской области от 30 марта 2004 года № 72, приказываю:

1. Утвердить прилагаемый Административный регламент по предоставлению государственной услуги «Выдача разрешений на ввод в эксплуатацию объектов капитального строительства при осуществлении строительства, реконструкции объектов капитального строительства, расположенных на территориях двух и более муниципальных образований Омской области (муниципальных районов, городского округа)» согласно приложению к настоящему приказу.

2. Отделу информационных технологий и защиты информации Министерства строительства и жилищно-коммунального комплекса Омской области разместить настоящий приказ на официальном сайте Министерства строительства и жилищно-коммунального комплекса Омской области mszhk.omskportal.ru в информационно-телекоммуникационной сети «Интернет».

3. Контроль за исполнением настоящего приказа возложить на заместителя Министра строительства и жилищно-коммунального комплекса Омской области Ю.М. Ерехинского.

Министр строительства и жилищно-коммунального комплекса Омской области
С. Г. ГРЕБЕНЩИКОВ.

Приложение
к приказу Министерства
строительства и жилищно-коммунального
комплекса Омской области
от 27.07.2012 № 41-п

АДМИНИСТРАТИВНЫЙ РЕГЛАМЕНТ по предоставлению государственной услуги «Выдача разрешений на ввод в эксплуатацию объектов капитального строительства при осуществлении строительства, реконструкции объектов капитального строительства, расположенных на территориях двух и более муниципальных образований Омской области (муниципальных районов, городского округа)»

Раздел I. Общие положения

Подраздел 1. Предмет регулирования регламента

1. Административный регламент по предоставлению государственной услуги «Выдача разрешений на ввод в эксплуатацию объектов капитального строительства при осуществлении строительства, реконструкции объектов капитального строительства, расположенных на территориях двух и более муниципальных образований Омской области (муниципальных районов, городского округа)» (далее – государственная услуга, Административный регламент) разработан в целях повышения результативности и качества оказания государственной услуги, открытости и доступности ее оказания и регулирует порядок предоставления государственной услуги и стандарт ее предоставления.

Подраздел 2. Круг заявителей

2. Получателями государственной услуги являются юридические или физические лица, индивидуальные предприниматели (далее – заявитель).

Подраздел 3. Требования к порядку информирования о предоставлении государственной услуги

3. Информация о предоставлении государственной услуги выдается заинтересованным лицам (юридические лица, индивидуальные предприниматели, физические лица) непосредственно в здании Министерства строительства и жилищно-коммунального комплекса Омской области (далее – Минстрой Омской области) по адресу: 644043, г. Омск, ул. П. Некрасова, д. 6, график работы: понедельник – четверг с 8.30 до 17.45, пятница с 8.30 до 16.30 (обед с 13.00 до 14.00), а также с использованием средств телефонной связи, электронного информирования, вычислительной и электронной техники, посредством размещения на официальном сайте Минстроя Омской области в информационно-телекоммуникационной сети «Интернет» (далее – официальный сайт), в государственной информационной системе «Единый портал государственных и муниципальных услуг (функций)» в информационно-телекоммуникационной сети «Интернет» по адресу: www.gosuslugi.ru (далее – Единый портал государственных и муниципальных услуг) и государственной информационной системе Омской области «Портал государственных и муниципальных услуг Омской области» (www.pgu.omskportal.ru).

Телефон для справок: 8 (3812) 238693; 8 (3812) 238356

Адрес официального сайта: mszhk.omskportal.ru. Адрес электронной почты: minstroy@omskportal.ru .

В соответствующем разделе официального сайта размещается текст Административного регламента с приложениями и краткое описание процедуры предоставления государственной услуги, а также сведения о результатах предоставления государственной услуги.

Информация о результатах предоставления государственной услуги обновляется в соответствующем разделе официального сайта не реже одного раза в полугодие.

4. Информация о процедуре предоставления государственной услуги сообщается должностными лицами Минстроя Омской области, уполномоченными на предоставление государственной функции (далее – должностными лицами) уполномоченного подразделения, при личном или письменном обращении заинтересованных лиц, включая обращение по электронной почте или по номеру телефона для справок.

5. Ответ на телефонный звонок должен содержать информацию о наименовании органа исполнительной власти Омской области, структурного подразделения, фамилии, имени, отчестве и должности должностного лица, принявшего телефонный звонок.

6. Заявители, представившие документы для выдачи разрешения

на ввод в эксплуатацию объекта капитального строительства, в обязательном порядке информируются должностными лицами уполномоченного подразделения Минстроя Омской области:

- о сроке завершения оформления документов и возможности

их получения;

- об отказе в выдаче разрешения на ввод в эксплуатацию объекта капитального строительства.

7. Уведомление об отказе в выдаче разрешения на ввод направляется заявителю в письменном виде и дублируется по телефону или электронной почте, указанным в заявлении, а также размещается на официальном сайте и в государственной информационной системе Омской области «Портал государственных и муниципальных услуг Омской области» (www.pgu.omskportal.ru), на информационном стенде на 1-м этаже в здании Минстроя Омской области.

Раздел II. Стандарт предоставления государственной услуги

Подраздел 1. Наименование государственной услуги

8. Государственная услуга по выдаче разрешений на ввод в эксплуатацию объектов капитального строительства при осуществлении строительства, реконструкции объектов капитального строительства, расположенных на территориях двух и более муниципальных образований Омской области (муниципальных районов, городского округа).

Подраздел 2. Наименование органа, предоставляющего государственную услугу

9. Предоставление государственной услуги осуществляется Минстроем Омской области.

Должностными лицами, обладающими полномочиями предоставлять государственную услугу, являются:

- Министр строительства и жилищно-коммунального комплекса Омской области (далее – Министр) или лицо, исполняющее его обязанности;

- заместитель Министра в соответствии с установленным распределением должностных обязанностей;

- руководитель уполномоченного структурного подразделения Минстроя Омской области, на которое возложено предоставление государственной услуги (далее – уполномоченное подразделение);

- начальник отдела в составе уполномоченного подразделения;

- другие должностные лица, осуществляющие предоставление услуги в соответствии с должностными регламентами.

10. При осуществлении межведомственного взаимодействия в оказании государственной услуги участвуют:

- Росреестр;

- органы местного самоуправления;

- Главное управление жилищного контроля, государственного строительного надзора и государственной экспертизы Омской области.

11. Запрещается требовать от заявителя осуществления действий, в том числе согласований, необходимых для получения государственной услуги, связанных с обращением в иные органы и организации.

Подраздел 3. Результат предоставления государственной услуги

12. Результатом предоставления государственной услуги является:

- выдача заявителю разрешения на ввод в эксплуатацию объекта капитального строительства (далее – разрешение на ввод);

- отказ в выдаче разрешения на ввод.

13. Юридическим фактом, подтверждающим предоставление государственной услуги, являются:

- разрешение на ввод;

- уведомление об отказе в выдаче разрешения на ввод.

Подраздел 4. Срок предоставления государственной услуги

14. Срок выдачи либо отказа в выдаче разрешения на ввод составляет не более 10 дней со дня поступления от заявителя заявления о выдаче разрешения на ввод. В указанный срок включается время проведения проверки наличия и правильности оформления представленных заявителем документов, осмотра объекта капитального строительства (в случае, если при строительстве, реконструкции объекта капитального строительства не осуществлялся государственный строительный надзор), подготовка разрешения на ввод или мотивированного отказа в выдаче такого разрешения.

Подраздел 5. Правовые основания для предоставления государственной услуги

15. Предоставление государственной услуги осуществляется в соответствии с:

- Градостроительным кодексом Российской Федерации;

- Федеральным законом от 27 июля 2010 года № 210-ФЗ «Об организации предоставления государственных и муниципальных услуг»;

- Законом Омской области от 9 марта 2007 года № 874-ОЗ «О регулировании градостроительной деятельности в Омской области»;

- Указом Губернатора Омской области от 30 марта 2004 года № 72 «Об организации деятельности Министерства строительства и жилищно-коммунального комплекса Омской области»;

- постановлением Правительства Омской области от 24 ноября 2010 года № 229-п «О разработке, утверждении (принятии) административных регламентов».

Подраздел 6. Исчерпывающий перечень документов для предоставления заявителем, необходимых в соответствии с нормативными правовыми актами для предоставления государственной услуги

16. Заявление о выдаче разрешения на ввод подается заявителем (его уполномоченным представителем) лично либо почтовым отправлением в адрес Минстроя Омской области. Заявление заполняется от руки, машинописным способом или с применением компьютера и в случае подачи документов юридическим лицом или индивидуальным предпринимателем заверяется печатью заявителя.

Заявление подается по утвержденной форме согласно приложению № 1 к настоящему Административному регламенту.

17. Перечень документов, которые представляются заявителем самостоятельно, если указанные документы (их копии или сведения, содержащиеся в них) отсутствуют в распоряжении органов государственной власти, органов местного самоуправления либо подведомственных органам государственной власти, органам местного самоуправления организаций:

1) правоустанавливающие документы на земельный участок;

2) акт приемки объекта капитального строительства (в случае осуществления строительства, реконструкции на основании договора);

3) документ, подтверждающий соответствие построенного, реконструированного объекта капитального строительства требованиям технических регламентов и подписанный лицом, осуществляющим строительство;

4) документ, подтверждающий соответствие параметров построенного, реконструированного объекта капитального строительства проектной документации, в том числе требованиям энергетической эффективности и требованиям оснащенности объекта капитального строительства приборами учета используемых энергетических ресурсов, и подписанный лицом, осуществляющим строительство (лицом, осуществляющим строительство, и застройщиком или техническим заказчиком в случае осуществления строительства, реконструкции на основании договора, а также лицом, осуществляющим строительный контроль, в случае осуществления строительного контроля на основании договора), за исключением случаев осуществления строительства, реконструкции объектов индивидуального жилищного строительства;

5) документы, подтверждающие соответствие построенного, реконструированного объекта капитального строительства техническим условиям и подписанные представителями организаций, осуществляющих эксплуатацию сетей инженерно-технического обеспечения (при их наличии);

6) схема, отображающая расположение построенного, реконструированного объекта капитального строительства, расположение сетей инженерно-технического обеспечения в границах земельного участка и планировочную организацию земельного участка и подписанная лицом, осуществляющим строительство (лицом, осуществляющим строительство, и застройщиком или техническим заказчиком в случае осуществления строительства, реконструкции на основании договора), за исключением случаев строительства, реконструкции линейного объекта.

Документы, необходимые для получения разрешения на ввод, представляются в одном экземпляре (оригинал или нотариально заверенная копия) либо в двух экземплярах, один из которых должен быть подлинником, второй – копией. В случае предоставления документов в двух экземплярах после проверки подлинник возвращается заявителю.

Подраздел 7. Исчерпывающий перечень документов, необходимых для предоставления государственной услуги, которые находятся в распоряжении органов исполнительной власти Омской области, органов местного самоуправления и иных органов, участвующих в предоставлении государственной услуги

18. Перечень документов, которые запрашиваются уполномоченным на выдачу разрешений на ввод подразделением Минстроя Омской области посредством межведомственного электронного взаимодействия в государственных органах, органах местного самоуправления и подведомственных государственным органам или органам местного самоуправления организациях, в распоряжении которых находятся указанные документы в соответствии с нормативными правовыми актами Российской Федерации, нормативными правовыми актами Омской области, муниципальными правовыми актами:

1) правоустанавливающие документы на земельный участок;

2) градостроительный план земельного участка или в случае строительства, реконструкции линейного объекта проект планировки территории и проект межевания территории;

3) разрешение на строительство;

4) заключение органа государственного строительного надзора (в случае, если предусмотрено осуществление государственного строительного надзора) о соответствии построенного, реконструированного объекта капитального строительства требованиям технических регламентов и проектной документации, в том числе требованиям энергетической эффективности и требованиям оснащенности объекта капитального строительства приборами учета используемых энергетических ресурсов.

19. Документы, указанные в пункте 18 настоящего Административного регламента, запрашиваются уполномоченным на выдачу разрешений на ввод подразделением Минстроя Омской области в государственных органах, местного самоуправления и подведомственных государственным органам и органам местного самоуправления организациях, в распоряжении которых находятся указанные документы, если заявитель не представил указанные документы самостоятельно.

20. Непредоставление заявителем документов, указанных в пункте 18 настоящего Административного регламента, не является основанием для отказа в предоставлении государственной услуги.

Подраздел 8. Запрет требования от заявителя представления документов и информации или осуществления действий

21. Запрещается требовать от заявителя:

1) представления документов и информации или осуществления действий, представление или осуществление которых не предусмотрено нормативными правовыми актами, регулирующими отношения, возникающие в связи с предоставлением государственной услуги;

2) представления документов и информации, которые в соответствии с нормативными правовыми актами находятся в распоряжении Минстроя Омской области, иных органов государственной власти, органов местного самоуправления Омской области и (или) подведомственных органам государственной власти и органам местного самоуправления Омской области организаций, участвующих в предоставлении государственных услуг (за исключением документов, указанных в части 6 статьи 7 Федерального закона от 27 июля 2010 года № 210-ФЗ «Об организации предоставления государственных и муниципальных услуг»), в соответствии с федеральным и областным законодательством.

Подраздел 9. Исчерпывающий перечень оснований для отказа в приеме документов, необходимых для оказания государственной услуги

22. Основания для отказа в приеме документов, необходимых для предоставления государственной услуги, отсутствуют.

Подраздел 10. Исчерпывающий перечень оснований для приостановления или отказа в предоставлении государственной услуги

23. Основаниями для отказа в выдаче разрешения на ввод являются:

- отсутствие документов, указанных в пунктах 17, 18 настоящего Административного регламента;

- несоответствие объекта капитального строительства требованиям градостроительного плана земельного участка или в случае строительства, реконструкции линейного объекта требованиям проекта планировки территории и проекта межевания территории;

- несоответствие объекта капитального строительства требованиям, установленным в разрешении на строительство;

- несоответствие параметров построенного, реконструированного объекта капитального строительства проектной документации.

24. Основанием для отказа в выдаче разрешения на ввод, кроме указанных в пункте 23 настоящего Административного регламента оснований, является невыполнение застройщиком требований, предусмотренных частью 18 статьи 51 Градостроительного кодекса Российской Федерации. В таком случае разрешение на ввод объекта в эксплуатацию выдается только после передачи безвозмездно в Минстрой Омской области сведений о площади, о высоте и количестве этажей планируемого объекта капитального строительства, о сетях инженерно-технического обеспечения, одного экземпляра копии результатов инженерных изысканий и по одному экземпляру копий разделов проектной документации, предусмотренных пунктами 2, 8 - 10 и 11.1 части 12 статьи 48 Градостроительного кодекса Российской Федерации.

25. Основания для приостановления предоставления государственной услуги отсутствуют.

Подраздел 11. Размер платы, взимаемой с заявителя при предоставлении государственной услуги

26. Государственная услуга предоставляется без взимания платы.

Подраздел 12. Максимальный срок ожидания в очереди при подаче запроса о предоставлении государственной услуги и при получении результата предоставления государственной услуги

27. Время ожидания заявителями в очереди при подаче запроса о предоставлении государственной услуги и при получении результата предоставления государственной услуги не должно превышать 30 минут.

28. Продолжительность приема у должностных лиц уполномоченного подразделения Минстроя Омской области не должна превышать 30 минут.

Подраздел 13. Срок регистрации запроса заявителя о предоставлении государственной услуги, в том числе в электронной форме

29. Срок регистрации запроса заявителя о предоставлении государственной услуги, поступившего в письменной форме, в том числе посредством почтовой связи или в электронной форме - рабочий день, следующий за днем поступления запроса в Минстрой Омской области.

Подраздел 14. Требования к помещениям, в которых предоставляется государственная услуга, к залу ожидания, местам для заполнения запросов о предоставлении государственной услуги и приема заявителей, размещению и оформлению информации о порядке предоставления государственной услуги

30. Помещения, в которых предоставляется государственная услуга и в которых осуществляется прием заявителей, оборудуются информационными табличками с указанием фамилии, имени, отчества и должности должностного лица, осуществляющего предоставление государственной услуги, а также мебелью, персональным компьютером с возможностью выхода в информационно-телекоммуникационную сеть «Интернет» и доступа к необходимым информационным базам данных, печатающим устройством, средствами связи (телефон, электронная почта), канцелярскими принадлежностями.

31. Помещения, указанные в пункте 30 настоящего Административного регламента, располагаются в здании, занимаемом Минстроем Омской области, которое отвечает следующим требованиям:

1) на территории, непосредственно прилегающей к зданию, имеются бесплатные парковочные места для транспортных средств;

2) лестница, ведущая к входу в здание, имеет поручни;

3) на фасаде здания расположена информационная надпись с названием Минстроя Омской области;

4) на 1-м этаже здания имеется информационный стенд.

32. Информация (в электронной форме и на бумажном носителе) по вопросам предоставления государственной услуги размещается на официальном сайте, в федеральной государственной информационной системе «Единый портал государственных и муниципальных услуг (функций)», государственной информационной системе Омской области «Портал государственных и муниципальных услуг Омской области», на информационном стенде на 1-м этаже в здании, занимаемом Минстроем Омской области.

33. На информационном стенде размещается следующая информация:

1) настоящий Административный регламент;

2) иная информация по вопросам предоставления государственной услуги.

Подраздел 15. Показатели доступности и качества государственных услуг

34. Показателями доступности государственной услуги являются:

1) общее количество обращений, поступивших в Минстрой Омской области для предоставления государственной услуги;

2) количество выданных заявителям разрешений на ввод;

3) количество отказов в выдаче разрешений на ввод.

35. Показателями качества государственной услуги являются:

1) соблюдение срока предоставления государственной услуги;

2) отсутствие обоснованных жалоб заявителей на действия должностных лиц Минстроя Омской области.

36. Получение государственной услуги в бюджетном учреждении Омской области «Многофункциональный центр предоставления государственных услуг» не предусмотрено.

Подраздел 16. Иные требования

37. Сведения о месте нахождения Минстроя Омской области, местах предоставления государственной услуги, почтовых адресах, справочных телефонных номерах и адресах электронной почты для направления документов и обращений представлены на официальном сайте (mszhk.omskportal.ru).

Раздел III. Состав, последовательность и сроки выполнения административных процедур, требования к порядку их выполнения, в том числе особенности выполнения административных процедур при предоставлении государственной услуги в электронной форме

Подраздел 1. Состав административных процедур

38. Предоставление государственной услуги включает в себя следующие административные процедуры:

1) прием и регистрация заявления о выдаче разрешения на ввод;

2) рассмотрение заявления, проверка наличия представленных заявителем документов;

3) формирование запроса через государственную информационную систему Омской области «Система межведомственного электронного взаимодействия»;

4) осмотр объекта капитального строительства (в случае если на объекте не осуществлялся государственный строительный надзор);

5) проверка правильности оформления документов;

6) принятие решения о выдаче разрешения на ввод или отказе в выдаче такого разрешения;

7) уведомление заявителя о принятом решении.

Блок-схема исполнения государственной услуги приводится в приложении № 2 к настоящему Административному регламенту.

Подраздел 2. Особенности выполнения административных процедур в электронной форме

39. Предоставление государственной услуги в электронной форме осуществляется посредством Единого портала государственных и муниципальных услуг.

Рассмотрение вопроса о предоставлении государственной услуги в электронной форме осуществляется на основании заявления и прилагаемых к нему документов, заверенных электронной (электронной цифровой) подписью или иным аналогом собственноручной подписи лица, имеющего соответствующие полномочия.

Доступ к форме заявления и перечню прилагаемых документов в электронной форме осуществляется после регистрации заявителя на Едином портале государственных и муниципальных услуг.

Сведения о стадиях прохождения заявления в электронной форме публикуются на Едином портале государственных и муниципальных услуг на персональных страницах заявителя и направляются на адрес электронной почты заявителя, который был указан при заполнении заявления в электронной форме.

Подраздел 3. Прием и регистрация заявлений о выдаче разрешений на ввод

40. Заявление и документы, направленные почтовым отправлением или переданные в канцелярию Минстроя Омской области, регистрируются и направляются в уполномоченное подразделение Минстроя Омской области на рассмотрение.

41. Должностные лица уполномоченного подразделения Минстроя Омской области, на которых возложена обязанность по предоставлению государственной услуги, ведут Журнал регистрации заявлений о выдаче разрешений на ввод (далее – Журнал).

Регистрация в Журнале осуществляется в рабочий день, следующий за днем поступления заявления в Минстрой Омской области.

В Журнале указывается:

- дата представления заявителем документов (дата поступления в Минстрой Омской области);
- наименование заявителя;
- фамилия и инициалы должностного лица уполномоченного структурного подразделения, принявшего документы;
- наименование объекта и количество листов (папок, коробок и т.д.) поступивших документов;
- дата подготовки разрешения на ввод (мотивированного отказа в выдаче разрешения на ввод);
- дата передачи заявителю разрешения на ввод (отказа в выдаче разрешения на ввод) или дата почтового отправления;
- подпись лица, получившего разрешение на ввод (отказ
в выдаче разрешения на ввод);
- примечание.

Журнал ведется в рукописной и электронной формах в соответствии с приложением № 3 к настоящему Административному регламенту.

Подраздел 4. Рассмотрение заявления и проверка наличия представленных заявителем документов

42. Ответственными за проверку представленных документов на соответствие требованиям, установленным настоящим Административным регламентом, являются должностные лица уполномоченного подразделения Минстроя Омской области, в обязанности которых в соответствии с их должностными регламентами входит выполнение соответствующих функций.

43. В течение рабочего дня, следующего за днем регистрации в Журнале поступившего заявления, должностные лица уполномоченного подразделения Минстроя Омской области осуществляют проверку наличия представленных заявителем документов на соответствие требованиям, установленным пунктом 17 настоящего Административного регламента.

Подраздел 5. Формирование запроса через государственную информационную систему Омской области «Система межведомственного электронного взаимодействия»

44. Должностные лица уполномоченного подразделения Минстроя Омской области формируют запрос через государственную информационную систему Омской области «Система межведомственного электронного взаимодействия» в государственные органы, органы местного самоуправления и подведомственные государственным органам или органам местного самоуправления организации, в распоряжении которых находятся указанные в пункте 18 настоящего Административного регламента документы в соответствии с нормативными правовыми актами Российской Федерации, нормативными правовыми актами Омской области, муниципальными правовыми актами.

45. Если документы, указанные в пункте 17 настоящего Административного регламента, находятся в распоряжении органов государственной власти, органов местного самоуправления либо подведомственных государственным органам или органам местного самоуправления организаций, такие документы запрашиваются должностными лицами уполномоченного подразделения Минстроя Омской области, в органах и организациях, в распоряжении которых находятся указанные документы, в случае если заявитель не представил указанные документы самостоятельно.

46. В случае отсутствия полного перечня документов, указанных в пунктах 17,18 настоящего Административного регламента, необходимых для получения разрешения на ввод, заявителю отказывается в выдаче разрешения на ввод с уведомлением об отказе в выдаче разрешения на ввод за подписью уполномоченного должностного лица, которое вручается под роспись заявителю либо направляется простым письмом в адрес заявителя с указанием причин отказа и внесением соответствующей записи в Журнал.

47. Вместе с уведомлением об отказе в выдаче разрешения на ввод заявителям (их уполномоченным представителям) возвращаются все представленные ими документы.

Подраздел 6. Проверка правильности оформления документов

48. В течение 6 дней после проверки комплектности представленных документов должностные лица уполномоченного подразделения Минстроя Омской области осуществляют проверку правильности оформления документов, указанных в пунктах 17, 18 настоящего Административного регламента.

Подраздел 7. Осмотр объекта капитального строительства (в случае если на объекте не осуществлялся государственный строительный надзор)

49. Должностные лица уполномоченного подразделения Минстроя Омской области в течение 6 дней после проверки комплектности представленных документов обязаны обеспечить осмотр объекта капитального строительства. В ходе осмотра построенного, реконструированного объекта капитального строительства осуществляется проверка соответствия такого объекта требованиям, установленным в разрешении на строительство, градостроительном плане земельного участка или в случае строительства, реконструкции линейного объекта проекте планировки территории и проекте межевания территории, а также проектной документации, в том числе требованиям энергетической эффективности и требованиям оснащенности объекта капитального строительства приборами учета используемых энергетических ресурсов. В случае если при строительстве, реконструкции объекта капитального строительства осуществляется государственный строительный надзор, осмотр такого объекта Минстроем Омской области не проводится.

Подраздел 8. Принятие решения о выдаче разрешения на ввод или отказе в выдаче такого разрешения

50. В случае несоответствия объекта капитального строительства требованиям, установленным в разрешении на строительство объекта капитального строительства, градостроительном плане земельного участка или в случае строительства, реконструкции линейного объекта проекте планировки территории и проекте межевания территории, а также проектной документации, должностные лица уполномоченного подразделения Минстроя Омской области, подготавливают и в письменной форме направляют письмом в адрес заявителя (его уполномоченного представителя) либо вручают под роспись заявителю (его уполномоченному представителю) лично зарегистрированное в установленном порядке уведомление об отказе в выдаче разрешения на ввод за подписью уполномоченного должностного лица Минстроя Омской области с указанием причин отказа, о чем в Журнале производится соответствующая запись. Вместе с уведомлением об отказе в выдаче разрешения на ввод заявителям (их уполномоченным представителям) возвращаются все представленные ими документы.

51. В случае соответствия объекта капитального строительства требованиям, установленным в разрешении на строительство, градостроительном плане земельного участка или в случае строительства, реконструкции линейного объекта проекте планировки территории и проекте межевания территории, а также требованиям проектной документации, должностные лица уполномоченного подразделения Минстроя Омской области, ответственные за выдачу разрешения на ввод, в течение 2 дней со дня окончания проверки соответствия объекта капитального строительства указанным в данном пункте требованиям подготавливают разрешение на ввод по форме, утвержденной постановлением Правительства Российской Федерации от 24 ноября 2005 года № 698 «О форме разрешения на строительство и форме разрешения на ввод объекта в эксплуатацию».

Подраздел 9. Уведомление заявителя о принятом решении

52. В случае принятия решения о выдаче разрешения на ввод и передачи разрешения на ввод почтовым отправлением датой передачи считается дата передачи указанного письма почтовому отделению связи. В случае непосредственной передачи разрешения на ввод заявителю (его уполномоченному представителю) под роспись датой передачи считается дата регистрации в Журнале.

53. Разрешение на ввод изготавливается в одном экземпляре, который выдается заявителю (его уполномоченному представителю), заверенная копия хранится в архиве Минстроя Омской области.

54. Разрешение на ввод является основанием для постановки на государственный учет построенного объекта капитального строительства, внесения изменений в документы государственного учета реконструированного объекта капитального строительства.

55. В разрешении на ввод должны быть отражены сведения об объекте капитального строительства в объеме, необходимом для осуществления его государственного кадастрового учета. Состав таких сведений должен соответствовать установленным в соответствии с Федеральным законом от 24 июля 2007 года № 221-ФЗ «О государственном кадастре недвижимости» требованиям к составу сведений в графической и текстовой частях технического плана.

56. В течение 3 дней со дня выдачи разрешения на ввод должностные лица уполномоченного подразделения Минстроя Омской области, ответственные за выдачу разрешения на ввод, направляют копию разрешения на ввод в орган исполнительной власти субъекта Российской Федерации, уполномоченный на осуществление государственного строительного надзора.

Подраздел 10. Размещение сведений о построенном (реконструированном) объекте капитального строительства в информационных система х обеспечения градостроительной деятельности

57. Разрешение на ввод объекта (за исключением линейного объекта) выдается заявителю в случае, если в уполномоченное подразделение Минстроя Омской области передана безвозмездно копия схемы, отображающей расположение построенного, реконструированного объекта капитального строительства, расположение сетей инженерно-технического обеспечения в границах земельного участка и планировочную организацию земельного участка, для размещения такой копии в информационной системе обеспечения градостроительной деятельности.

Подраздел 11. Учет выданных разрешений на ввод и ведение реестра выданных разрешений на ввод

58. Документы каждого заявителя, относящиеся к выдаче разрешения на ввод, формируются в отдельный для каждого объекта капитального строительства том номенклатурного дела.

59. Разрешение на ввод учитывается в Реестре выданных разрешений на ввод (далее – Реестр) под отдельным порядковым номером.

Учет выданных разрешений на ввод ведется также в электронном виде (приложение № 4).

60. Ведение Реестра, формирование и оформление номенклатурного дела осуществляют должностные лица уполномоченного подразделения Минстроя Омской области.

Раздел IV. Формы контроля за исполнением Административного регламента

Подраздел 1. Порядок осуществления текущего контроля за соблюдением и исполнением должностными лицами положений настоящего Административного регламента и иных нормативных

правовых актов, устанавливающих требования к предоставлению государственной услуги, а также принятием ими решений

61. Текущий контроль за соблюдением и исполнением должностными лицами уполномоченного подразделения Минстроя Омской области настоящего Административного регламента и иных нормативных правовых актов, устанавливающих требования к предоставлению государственной услуги, осуществляется Министром, заместителем Министра и руководителем уполномоченного структурного подразделения Минстроя Омской области в форме плановых и внеплановых проверок полноты и качества предоставления государственной услуги.

Подраздел 2. Порядок и периодичность осуществления проверок полноты и качества предоставления государственной услуги

62. Плановые проверки проводятся не реже одного раза в год в форме изучения заместителем Министра и руководителем уполномоченного структурного подразделения Минстроя Омской области Журнала, просмотра копий выданных разрешений на ввод.

63. Внеплановые проверки полноты и качества предоставления государственной услуги проводятся в случаях поступления в Минстрой Омской области жалоб заявителей в связи с предоставлением государственной услуги и в пределах сроков рассмотрения указанных жалоб, предусмотренных пунктом 74 настоящего Административного регламента.

Подраздел 3. Ответственность должностных лиц Минстроя Омской области за решения и действия (бездействие), принимаемые (осуществляемые) ими в ходе предоставления государственной услуги

64. В случае выявления по результатам проверок нарушений настоящего Административного регламента виновные должностные лица Минстроя Омской области за решения и действия (бездействие), принимаемые (осуществляемые) ими в ходе предоставления государственной услуги, привлекаются к ответственности в соответствии с законодательством.

Подраздел 4. Положения, характеризующие требования к формам контроля за предоставлением государственной услуги

65. Минстрой Омской области вправе принять решение о привлечении заявителей к участию во внеплановых проверках полноты и качества предоставления государственной услуги.

К участию во внеплановых проверках привлекаются заявители, направившие в Минстрой Омской области жалобы в связи с предоставлением государственной услуги, если иное не предусмотрено федеральным законодательством.

Раздел V. Досудебный (внесудебный) порядок обжалования решений и действий (бездействия) органа, предоставляющего государственную услугу, а также должностных лиц, государственных служащих

Подраздел 1. Информация для заявителя о его праве на досудебное (внесудебное) обжалование решений и действий (бездействия), принятых (осуществляемых) в ходе предоставления государственной услуги

66. Заявители, не удовлетворенные исполнением настоящего Административного регламента, имеют право на обжалование решений и действий (бездействия) Минстроя Омской области, его должностного лица, принимаемых (осуществляемых) в ходе исполнения настоящего Административного регламента, в досудебном (внесудебном) порядке.

Подраздел 2. Предмет досудебного (внесудебного) обжалования

67. Предметом обжалования является нарушение должностными лицами Минстроя Омской области положений настоящего Административного регламента.

68. Заявитель может обратиться с жалобой, в том числе в следующих случаях:

1) нарушение срока регистрации заявления заявителя о предоставлении государственной услуги;

2) нарушение срока предоставления государственной услуги;

3) требование у заявителя документов, не предусмотренных нормативными правовыми актами Российской Федерации, нормативными правовыми актами Омской области (далее - нормативные правовые акты) для предоставления государственной услуги;

4) отказ в приеме документов, предоставление которых предусмотрено нормативными правовыми актами для предоставления государственной услуги, у заявителя;

5) отказ в предоставлении государственной услуги, если основания отказа не предусмотрены федеральными законами и принятыми в соответствии с ними иными нормативными правовыми актами;

6) отказ Минстроя Омской области, должностного лица Минстроя Омской области в исправлении допущенных опечаток и ошибок в выданных в результате предоставления государственной услуги документах.

Подраздел 3. Общие требования к порядку подачи жалобы

69. Жалоба подается в Минстрой Омской области в письменной форме на бумажном носителе, в электронной форме.

70. Жалоба может быть направлена по почте, на адрес электронной почты Минстроя Омской области minstroy@omskportal.ru, через официальный сайт, с использованием Единого портала государственных и муниципальных услуг, государственной информационной системы Омской области «Портал государственных и муниципальных услуг Омской области», а также может быть принята при личном приеме заявителя.

Личный прием проводится Министром, заместителем Министра в соответствии с графиком личного приема, который размещается на информационном стенде в здании Минстроя Омской области и на официальном сайте Минстроя Омской области.

71. Жалоба должна содержать:

1) наименование Минстроя Омской области, должностного лица Минстроя Омской области либо государственного гражданского служащего Омской области, решения и действия (бездействие) которых обжалуются;

2) наименование, сведения о месте нахождения заявителя, а также номер (номера) контактного телефона, адрес (адреса) электронной почты (при наличии) и почтовый адрес, по которым должен быть направлен ответ заявителю;

3) сведения об обжалуемых решениях и действиях (бездействии) Минстроя Омской области, должностного лица Минстроя Омской области либо государственного гражданского служащего Омской области;

4) доводы, на основании которых заявитель не согласен с решением и действием (бездействием) Минстроя Омской области, должностного лица Минстроя Омской области либо государственного гражданского служащего Омской области. Заявителем могут быть представлены документы (при наличии), подтверждающие доводы заявителя, либо их копии.

Подраздел 4. Право заявителя на получение информации и документов, необходимых для обоснования и рассмотрения жалобы

72. В целях обоснования и рассмотрения жалобы заявитель вправе обратиться в Минстрой Омской области за получением необходимых документов и информации.

Подраздел 5. Должностные лица, которым может быть направлена жалоба в досудебном (внесудебном) порядке

73. Жалоба передается для рассмотрения Министру, заместителю Министра.

Подраздел 6. Сроки рассмотрения жалобы

74. Жалоба рассматривается в течение 15 рабочих дней со дня ее регистрации, а в случае обжалования отказа Минстроя Омской области, должностного лица Минстроя Омской области в приеме документов у заявителя либо в исправлении допущенных опечаток и ошибок - в течение 5 рабочих дней со дня ее регистрации, если сокращенный срок рассмотрения жалобы не установлен Правительством Российской Федерации.

Подраздел 7. Результат досудебного (внесудебного) обжалования

75. По результатам рассмотрения жалобы Министерство принимает одно из следующих решений:

1) удовлетворяет жалобу, в том числе в форме отмены принятого решения, исправления допущенных Минстроем Омской области опечаток и ошибок в выданных в результате предоставления государственной услуги документах, а также в иных формах;

2) отказывает в удовлетворении жалобы.

76. Не позднее дня, следующего за днем принятия решения, указанного в пункте 75 настоящего Административного регламента, заявителю в письменной форме (по желанию заявителя в электронной форме) направляется мотивированный ответ о результатах рассмотрения жалобы.

77. Если в результате рассмотрения жалоба признана обоснованной, то принимаются меры по устранению допущенных нарушений, повлекших за собой нарушения федерального и областного законодательства, и привлечению к ответственности должностных лиц Минстроя Омской области.

78. Жалоба считается разрешенной, если рассмотрены все поставленные в ней вопросы, приняты необходимые меры и дан ответ (в пределах компетенции) по существу поставленных вопросов.

Приложение № 1
к административному регламенту

КОМУ: Министерство строительства и жилищно-коммунального комплекса Омской области

ОТ КОГО: _____
(наименование юридического лица, индивидуального
_____
предпринимателя (Ф.И.О. физического лица), осуществившего строительство или реконструкцию;
_____
ИНН; юридический и почтовый адреса; Ф.И.О. руководителя;
_____
телефон; банковские реквизиты (наименование банка, р/с, к/с, БИК))
_____

ЗАЯВЛЕНИЕ от “ ” 20 г.

Прошу выдать разрешение на ввод в эксплуатацию объекта капитального строительства

наименование объекта _____
_____
на земельном участке по адресу: _____
(город, район, улица, номер участка)
_____
_____
При этом сообщаю:
строительство (реконструкция) было осуществлено на основании _____
(дата и номер разрешения на строительство)
_____ от “___” _____ г. № _____
право на пользование землей закреплено _____
(наименование документа)
_____ от “___” _____ г. № _____
проектная документация на строительство объекта разработана _____
(наименование проектной организации, ИНН,
_____
юридический и почтовый адреса, Ф.И.О. руководителя, номер телефона,
_____
банковские реквизиты (наименование банка, р/с, к/с, БИК))
_____
работы были произведены подрядным /хозяйственным/ способом в соответствии с договором № _____ от “___” _____ 20___ г.
_____
(наименование организации, ИНН, юридический и почтовый адреса, Ф.И.О. руководителя, номер телефона,
_____
банковские реквизиты (наименование банка, р/с, к/с, БИК))
_____
право выполнения строительно-монтажных работ закреплено _____
(наименование документа
_____
и уполномоченной организации, его выдавшей)
№ _____ от “___” _____ г.
функции заказчика (застройщика) в соответствии с договором № _____ от “___” _____ г. осуществлялись _____
(наименование организации, ИНН, юридический и почтовый адреса,
_____
Ф.И.О. руководителя, номер телефона, банковские реквизиты (наименование банка, р/с, к/с, БИК))
заключение органа государственного строительного надзора _____
(наименование, дата и номер документа,
_____
наименование уполномоченной организации, его выдавшей)

Юридическое лицо, индивидуальный предприниматель (физическое лицо), осуществившее строительство или реконструкцию

_____ _____ _____
(должность) (подпись) (Фамилия И.О.)

М.П.

Приложение № 2 к Административному регламенту

БЛОК - СХЕМА ПРЕДОСТАВЛЕНИЯ ГОСУДАРСТВЕННОЙ УСЛУГИ

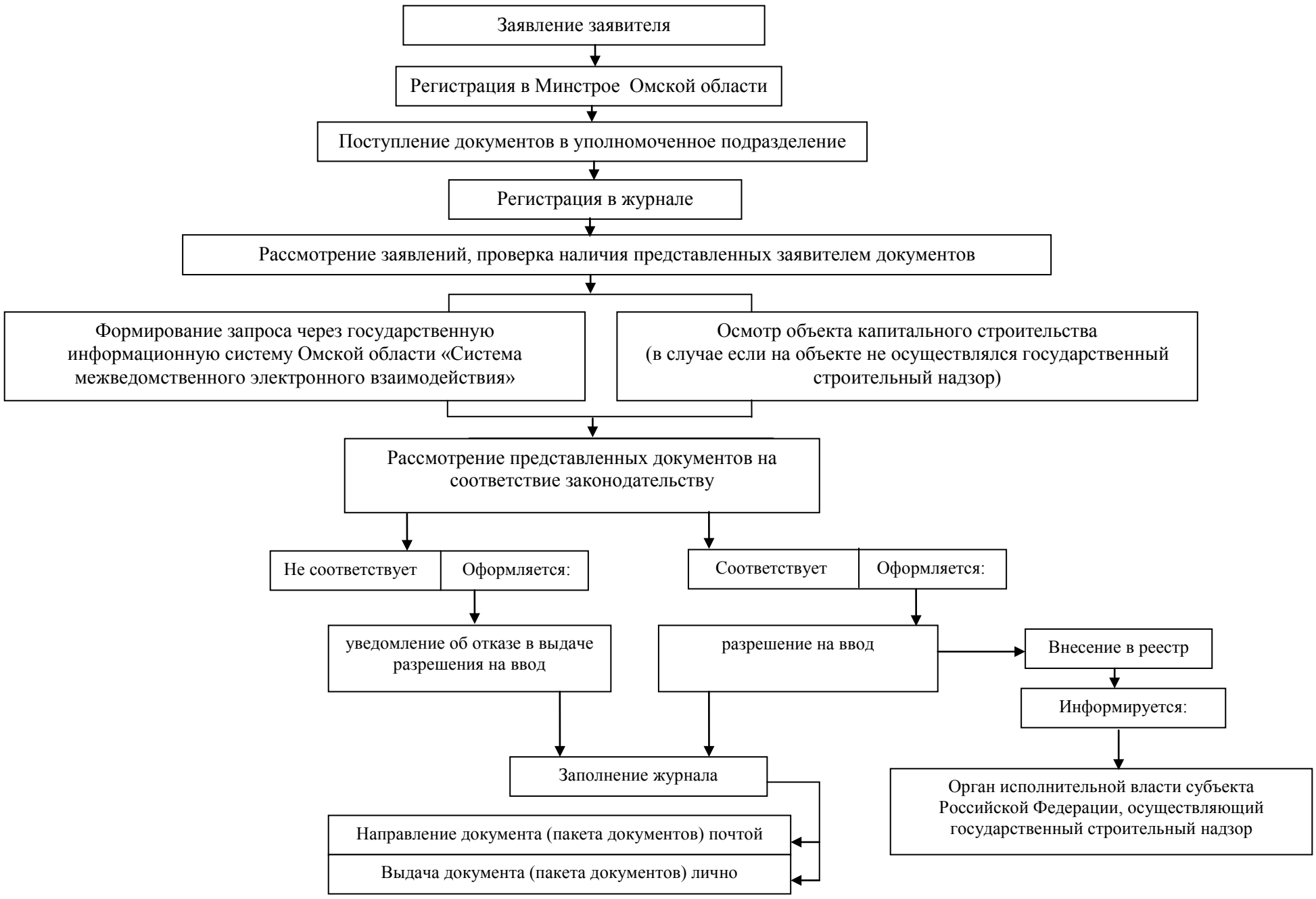

Приложение № 3
к Административному регламенту

Журнал регистрации заявлений о выдаче разрешений на ввод в эксплуатацию объектов капитального строительства (далее – разрешение на ввод)

№ п/п	Дата представления заявителем документов (дата поступления в Минстрой Омской области)	Наименование заявителя	Фамилия и инициалы должностного лица уполномоченного структурного подразделения, принявшего документы	Наименование объекта и количество листов (папок, коробок и т.д.) поступивших документов	Дата подготовки разрешения на ввод (мотивированного отказа в выдаче разрешения)	Дата передачи заявителю разрешения на ввод (отказа в выдаче разрешения на ввод) или дата почтового отправления	Подпись лица, получившего разрешения на ввод (отказ в выдаче разрешения на ввод)	Примечание

Приложение № 4
к Административному регламенту

Реестр выданных разрешений на ввод в эксплуатацию объектов капитального строительства

№ п/п	Номер и дата входящего документа	Наименование заявителя	Наименование объекта	Дата и номер разрешения	Номер и дата исходящего документа	Примечание

Министерство государственно-правового развития Омской области РАСПОРЯЖЕНИЕ

от 16.07.2012 года № 527/1 лс
г. Омск

О награждении медалью Министерства государственно-правового развития Омской области «За отличную службу»

В соответствии с подпунктом 1 пункта 1, подпунктом 1 пункта 5 Положения о награждении медалью Министерства государственно-правового развития Омской области «За отличную службу», утвержденного приказом Министерства государственно-правового развития Омской области от 16 марта 2007 года № 47/1, за безупречную и эффективную государственную гражданскую службу Омской области:

Наградить медалью Министерства государственно-правового развития Омской области «За отличную службу» II степени Шерстюкова Владимира Григорьевича, главного специалиста отдела информационных систем и телекоммуникаций управления информационных технологий департамента организации деятельности Министерства государственно-правового развития Омской области.

Министр государственно-правового развития Омской области А. В. БУТАКОВ.

О РЕЗУЛЬТАТАХ РАБОТЫ КОМИССИИ ПО ВОПРОСАМ ПОМИЛОВАНИЯ

На очередном заседании комиссии по вопросам помилования на территории Омской области были рассмотрены шесть ходатайств осужденных о помиловании.

Комиссией рекомендовано применение актов помилования:

- в виде освобождения от дальнейшего отбывания основного наказания в отношении Карпачева А.Д., осужденного по ч.4 ст. 264 УК РФ;
- в виде освобождения от дальнейшего отбывания наказания в отношении Анисимовой В.Н., осужденной по ч.3 ст. 160 УК РФ; Мурыгина В.В., осужденного по ч.1 ст. 105 УК РФ; Фомбарова Е.А., осужденного по п.«б» ч.2 ст. 158, п.«а,б» ч.2 ст. 158 УК РФ.

Губернатор Омской области согласился с предложениями комиссии, направлены соответствующие представления Президенту Российской Федерации.

Комиссия по вопросам помилования на территории Омской области работает по адресу: г. Омск, ул. Красный Путь, д. 5, к. 103, тел. 25-36-01, 25-73-60.

Председатель комиссии В. В. Мороз.

По мнению аудитора - Общества с ограниченной ответственностью "Аудиторско-Консалтинговая Группа "Альтернативный Аудит"; (адрес: г. Омск, проспект Космический, дом 20/2, фактическое местонахождение: г. Омск, ул. Ленина, д. 20, офис 306; ОГРН 1045511006100), являющегося членом саморегулируемой организации аудиторов "Некоммерческое партнерство "Аудиторская палата России" (согласно свидетельству о членстве № 1253 ООО "АКГ "Альтернативный аудит" внесено в реестр аудиторов и аудиторских организаций саморегулируемой организации аудиторов "Некоммерческое парнерство "Аудиторская палата России" за регистрационным номером 10401005654), проводившего аудит бухгалтерской отчетности ОАО "ИК "ТриЭф" за период с 01.01.2011г. по 31.12.2011г., бухгалтерская отчетность, за исключением влияния на бухгалтерскую отчетность обстоятельств, изложенных в части, содержащей основание для выражения мнения с оговоркой, бухгалтерская отчетность отражает достоверно во всех существенных отношениях финансовое положение ОАО "ИК "ТриЭф" по состоянию на 31 декабря 2011 года, результаты ее финансово-хозяйственной деятельности и движение денежных средств за 2011 год в соответствии с российскими правилами составления бухгалтерской отчетности. (аудиторское заключение № б/н от 22.05.2012г.) Годовая бухгалтерская отчетность ОАО "ИК "ТриЭф" за 2011 год утверждена годовым общим собранием акционеров, проходившем 29.06.2012г. (протокол годового общего собрания акционеров ОАО "ИК "ТриЭф" от 04.07.2012г. № б/н). С полным текстом годовой бухгалтерской отчетности ОАО "ИК "ТриЭф" можно ознакомиться в сети Интернет по адресу: http://omskmp.ru. Общим собранием акционеров по вопросу о распределении прибыли принято решение дивиденды по обыкновенным акциям ОАО "ИК "ТриЭф" за 2011 год не выплачивать.

Бухгалтерский баланс
на 31 декабря 2011 г.

		Коды		
	Форма по ОКУД	0710001		
	Дата (число, месяц, год)	31	12	2011
Организация **Открытое акционерное общество "Инжиниринговая компания "ТриЭф"**	по ОКПО	05004238		
Идентификационный номер налогоплательщика	ИНН	5503008767		
Вид экономической деятельности **Производство машин и оборудования для изготовления пищевых продуктов**	по ОКВЭД	29.53		
Организационно-правовая форма / форма собственности **Открытые акционерные общества / Частная собственность**	по ОКОПФ / ОКФС	47	16	
Единица измерения: в тыс. рублей	по ОКЕИ	384		

Местонахождение (адрес)
643,644105,Омская обл,,Омск г,,22 Партсъезда ул,53,,

Пояснения	Наименование показателя	Код	На 31 декабря	На 31 декабря	На 31 декабря
	АКТИВ				
	I. ВНЕОБОРОТНЫЕ АКТИВЫ				
	Итого по разделу I	1100	24 708	27 991	24 225
	II. ОБОРОТНЫЕ АКТИВЫ				
	Итого по разделу II	1200	49 207	30 504	45 831
	БАЛАНС	1600	73 915	58 495	70 056

Форма 0710001 с.2

Пояснения	Наименование показателя	Код	На 31 декабря	На 31 декабря	На 31 декабря
	ПАССИВ				
	III. КАПИТАЛ И РЕЗЕРВЫ				
	Итого по разделу III	1300	10 450	10 766	23 237
	IV. ДОЛГОСРОЧНЫЕ ОБЯЗАТЕЛЬСТВА				
	Итого по разделу IV	1400	46 530	40 999	33 050
	V. КРАТКОСРОЧНЫЕ ОБЯЗАТЕЛЬСТВА				
	Итого по разделу V	1500	16 935	6 730	13 769
	БАЛАНС	1700	73 915	58 495	70 056

Руководитель _____ (подпись) **Полищук Валерий Николаевич** (расшифровка подписи) Главный бухгалтер _____ (подпись) **Бориславская Людмила Сергеевна** (расшифровка подписи)

27 января 2012 г.

Отчет о прибылях и убытках
за Январь - Декабрь 2011г.

		Коды		
	Форма по ОКУД	0710002		
	Дата (число, месяц, год)	31	12	2011
Организация **Открытое акционерное общество "Инжиниринговая компания "ТриЭф"**	по ОКПО	05004238		
Идентификационный номер налогоплательщика	ИНН	5503008767		
Вид экономической деятельности **Производство машин и оборудования для изготовления пищевых продуктов**	по ОКВЭД	29.53		
Организационно-правовая форма / форма собственности **Открытые акционерные общества / Частная собственность**	по ОКОПФ / ОКФС	47	16	
Единица измерения: в тыс. рублей	по ОКЕИ	384		

Пояснения	Наименование показателя	Код	За Январь - Декабрь 2011г.	За Январь - Декабрь 2010г.
	Выручка	2110	65 042	53 491
	Себестоимость продаж	2120	(54 851)	(63 085)
	Валовая прибыль (убыток)	2100	10 191	(9 594)
	Коммерческие расходы	2210	-	-
	Управленческие расходы	2220	(6 025)	(5 817)
	Прибыль (убыток) от продаж	2200	4 166	(15 411)
	Доходы от участия в других организациях	2310	78	7
	Проценты к получению	2320	-	-
	Проценты к уплате	2330	(1 921)	(2 742)
	Прочие доходы	2340	2 144	4 198
	Прочие расходы	2350	(4 459)	(2 064)
	Прибыль (убыток) до налогообложения	2300	8	(16 012)
	Текущий налог на прибыль	2410	-	-
	в т.ч. постоянные налоговые обязательства (активы)	2421	322	(339)
	Изменение отложенных налоговых обязательств	2430	(26)	2 425
	Изменение отложенных налоговых активов	2450	(298)	1 116
	Прочее	2460	-	-
	Чистая прибыль (убыток)	2400	(316)	(12 471)

Пояснения	Наименование показателя	Код	За Январь - Декабрь	За Январь - Декабрь
	СПРАВОЧНО			
	Совокупный финансовый результат периода	2500	(316)	(12 471)

Руководитель _____ (подпись) **Полищук Валерий Николаевич** (расшифровка подписи) Главный бухгалтер _____ (подпись) **Бориславская Людмила Сергеевна** (расшифровка подписи)

27 января 2012 г.

ООО «Газпром газораспределение Томск», 634009, г.Томск, ул. К.Маркса, 83, ОГРН: 1087017002533, ИНН: 7017203428, в соответствии с требованиями Стандартов раскрытия информации субъектами естественных монополий, оказывающих услуги по транспортировке газа по трубопроводам, утвержденных Постановлением Правительства Российской Федерации от 29.10.2010 № 872, сообщает о раскрытии информации на официальном сайте ООО «Газпром газораспределение Томск» в сети Интернет: gazpromgr.tomsk.ru

Организатор тендера ООО «Газпромнефть-Восток» г. Томск ИЗВЕЩАЕТ

О проведении открытого отбора на право заключения договора на выполнение проектно-изыскательских работ по объекту: «Обустройство Арчинского месторождения. Куст скважин №8».

Обеспечение заявки: не требуется.

Обеспечение договора: не требуется.

Условия выдачи документации: электронная выдача тендерной документации.

Подробное описание условий тендера содержится в тендерной документации.

Комплект тендерной документации можно скачать на сайте www.gazprom-neft.ru в разделе «Отборы на выполнение ПИР и СМР».

С вопросами можно обращаться с 8-30 час. до 18-00 час. по контактным телефо¬нам: (3822), 31-08-27, а также по электронной почте tender@Tomsk.Gazprom-neft.ru

Адрес предоставления заявок: Томская область, г. Томск, ул. Мокрушина, 9, стр. 16. Каб. № 605.

Дата начала приема заявок и тендерных предложений – «27» июля 2012 года 12.00ч. (время местное, г.Томск)

Окончательный срок приема заявок и тендерных предложений - 20 августа 2012 г. до 18.00ч. (время местное, г.Томск)

Организатор тендера ООО «Газпромнефть-Восток» г. Томск ИЗВЕЩАЕТ

О проведении открытого отбора на право заключения договора на выполнение проектно-изыскательских работ по объекту: «Обустройство Западно-Лугинецкого месторождения. Куст скважин №184. Расширение».

Обеспечение заявки: не требуется.

Обеспечение договора: не требуется.

Условия выдачи документации: электронная выдача тендерной документации.

Подробное описание условий тендера содержится в тендерной документации.

Комплект тендерной документации можно скачать на сайте www.gazprom-neft.ru в разделе «Отборы на выполнение ПИР и СМР».

С вопросами можно обращаться с 8-30 час. до 18-00 час. по контактным телефо¬нам: (3822), 31-08-27, а также по электронной почте tender@Tomsk.Gazprom-neft.ru

Адрес предоставления заявок: Томская область, г. Томск, ул. Мокрушина, 9, стр. 16. Каб. № 605.

Дата начала приема заявок и тендерных предложений – «27» июля 2012 года 12.00ч. (время местное, г.Томск)

Окончательный срок приема заявок и тендерных предложений - «20» августа 2012 г. до 18.00ч. (время местное, г.Томск)

Организатор аукциона ООО «Газпромнефть-Восток» г. Томск ИЗВЕЩАЕТ

О проведении открытого по форме участия и открытого по способу подачи заявок аукцион по продаже отбракованного нефтепогружного кабеля:

Лот №1 Нефтепогружной кабель (114 790 метров)

Начальная цена – 9 000 000 (девять миллионов) рублей без учета НДС.

Шаг аукциона – 300 000 рублей.

Лот №2 Нефтепогружной кабель (121 901 метр)

Начальная цена – 9 500 000 (девять миллионов) рублей без учета НДС

Шаг аукциона – 300 000 рублей.

Организатор аукциона – Тендерный комитет ООО «Газпромнефть-Восток»

Местонахождение: 634000, Россия, Томская область, г. Томск, ул. Мокрушина, 9, стр.16, каб. 615.

Почтовый адрес: 634000, Россия, Томская область, г. Томск, ул. Мокрушина 9, стр.16 ООО «Газпромнефть-Восток»

Контактное лицо: Иващишин Владимир Владимирович

тел. (3822) 31-08-35 e-mail: tender@tomsk.gazprom-neft.ru.

Предмет аукциона продажа отбракованного нефтепогружного кабеля (далее - МТР).

Дата и время начала приема заявок на участие в аукционе: 06 августа 2012 года, 12 часов 00 минут (время местное, г.Томск).

Дата и время окончания приема заявок на участие в аукционе: 17 сентября 2012 года ,18 часов 00 минут (время местное, г.Томск).

Дата, время, место проведения и подведения итогов аукциона:

24 сентября 2012 г. в 10 часов 00 минут по адресу: г. Томск, ул. Мокрушина 9, стр. 16 «Бизнес центр «Вертикаль», конференц-зал.

Победителем аукциона признается участник, предложивший наиболее высокую цену за предмет аукциона.

Протокол по итогам аукциона подписывается победителем аукциона в день проведения аукциона.

Договор купли-продажи, выставленных на аукцион, заключается между продавцом и победителем аукциона в срок не позднее 7 рабочих дней с даты подписания протокола об итогах аукциона.

Организатор аукциона вправе отказаться от его проведения не позднее, чем за три рабочих дня до наступления даты проведения аукциона.

Остальные и более подробные условия аукциона содержаться в аукционной документации, являющейся неотъемлемым приложением к настоящему извещению.

Официальный сайт, на котором размещена аукционная документация: www.gazprom-neft.ru, раздел «Конкурсы и отборы».

Организатор тендера ООО «Газпромнефть-Восток» г. Томск ИЗВЕЩАЕТ

О проведении открытого отбора с лотовой закупкой на право заключения договора на выполнение проектно-изыскательских работ по объектам Шингинского месторождения. Куст скважин №1 (расширение) и ВЛ

Обеспечение заявки: не требуется.

Обеспечение договора: не требуется.

Условия выдачи документации: электронная выдача тендерной документации.

Подробное описание условий тендера содержится в тендерной документации.

Комплект тендерной документации можно скачать на сайте www.gazprom-neft.ru в разделе «Отборы на выполнение ПИР и СМР».

С вопросами можно обращаться с 8-30 час. до 18-00 час. по контактным телефонам: (3822), 31-08-27, а также по электронной почте tender@Tomsk.Gazprom-neft.ru

Адрес предоставления заявок: Томская область, г. Томск, ул. Мокрушина, 9, стр. 16. Каб. № 605.

Дата начала приема заявок и тендерных предложений – «03» августа 2012 года 12.00ч. (время местное, г.Томск)

Окончательный срок приема заявок и тендерных предложений - «24» августа 2012 г. до 18.00ч. (время местное, г.Томск)

По мнению аудитора - Общества с ограниченной ответственностью «Аудиторско-Консалтинговая Группа «Альтернативный Аудит»; (адрес: г. Омск, проспект Космический, дом 20/2, фактическое местонахождение: г. Омск, ул. Ленина, д. 20, офис 306; ОГРН 1045511006100), являющегося членом саморегулируемой организации аудиторов «Некоммерческое партнерство «Аудиторская палата России» (согласно свидетельству о членстве № 1253 ООО «АКГ «Альтернативный аудит» внесено в реестр аудиторов и аудиторских организаций саморегулируемой организации аудиторов «Некоммерческое партнерство «Аудиторская палата России» за регистрационным номером 10401005654), проводившего аудит бухгалтерской отчетности ОАО «Сладонеж» за период с 01.01.2011г. по 31.12.2011г., бухгалтерская отчетность, за исключением влияния на бухгалтерскую отчетность обстоятельств, изложенных в части, содержащей основание для выражения мнения с оговоркой, бухгалтерская отчетность отражает достоверно во всех существенных отношениях финансовое положение ОАО «Сладонеж» по состоянию на 31 декабря 2011 года, результаты ее финансово-хозяйственной деятельности и движение денежных средств за 2011 год в соответствии с российскими правилами составления бухгалтерской отчетности. (аудиторское заключение № б/н от 15.05.2012г.) Годовая бухгалтерская отчетность ОАО «Сладонеж» за 2011 год утверждена годовым общим собранием акционеров, проходившем 29.06.2012г. (протокол годового общего собрания акционеров ОАО «Сладонеж» от 04.07.2012г. № б/н). С полным текстом годовой бухгалтерской отчетности ОАО «Сладонеж» можно ознакомиться в сети Интернет по адресу: http://bkko.ru. Общим собранием акционеров по вопросу о распределении прибыли принято решение дивиденды по обыкновенным акциям ОАО «Сладонеж» за 2011 год не выплачивать.

Бухгалтерский баланс
на 31 декабря 2011 г.

		Коды		
	Форма по ОКУД	0710001		
	Дата (число, месяц, год)	31	12	2011
Организация **Открытое акционерное общество "Сладонеж"**	по ОКПО	00351231		
Идентификационный номер налогоплательщика	ИНН	5503001024		
Вид экономической деятельности **Производство сухих хлебобулочных изделий и мучных кондитерских изделий длительного хранения**	по ОКВЭД	15.82		
Организационно-правовая форма / форма собственности **Открытое акционерное общество / Частная собственность**	по ОКОПФ / ОКФС	47	16	
Единица измерения: в млн. руб.	по ОКЕИ	385		

Местонахождение (адрес)
643,644105,Омская обл,,Омск г,,22 Партсъезда ул,51,,

Пояснения	Наименование показателя	Код	На 31 декабря 2011 г.	На 31 декабря 2010 г.	На 31 декабря 2009 г.
	АКТИВ				
	I. ВНЕОБОРОТНЫЕ АКТИВЫ				
	Итого по разделу I	1100	723	716	619
	II. ОБОРОТНЫЕ АКТИВЫ				
	Итого по разделу II	1200	468	479	343
	БАЛАНС	1600	1 191	1 195	962

Форма 0710001 с.2

Пояснения	Наименование показателя	Код	На 31 декабря 2011 г.	На 31 декабря 2010 г.	На 31 декабря 2009 г.
	ПАССИВ				
	III. КАПИТАЛ И РЕЗЕРВЫ				
	Итого по разделу III	1300	114	73	77
	IV. ДОЛГОСРОЧНЫЕ ОБЯЗАТЕЛЬСТВА				
	Итого по разделу IV	1400	813	917	715
	V. КРАТКОСРОЧНЫЕ ОБЯЗАТЕЛЬСТВА				
	Итого по разделу V	1500	264	205	170
	БАЛАНС	1700	1 191	1 195	962

Руководитель _____ (подпись) **Филиппов Дмитрий Сергеевич** (расшифровка подписи) Главный бухгалтер _____ (подпись) **Каус Нина Владимировна** (расшифровка подписи)

30 января 2012 г.

Отчет о прибылях и убытках
за Январь - Декабрь 2011г.

		Коды		
	Форма по ОКУД	0710002		
	Дата (число, месяц, год)	31	12	2011
Организация **Открытое акционерное общество "Сладонеж"**	по ОКПО	00351231		
Идентификационный номер налогоплательщика	ИНН	5503001024		
Вид экономической деятельности **Производство сухих хлебобулочных изделий и мучных кондитерских изделий длительного хранения**	по ОКВЭД	15.82		
Организационно-правовая форма / форма собственности **Открытое акционерное / Частная собственность**	по ОКОПФ / ОКФС	47	16	
Единица измерения: в млн. рублей	по ОКЕИ	385		

Пояснения	Наименование показателя	Код	За Январь - Декабрь 2011г.	За Январь - Декабрь 2010г.
	Выручка	2110	1 745	1 575
5600	Себестоимость продаж	2120	(1 383)	(1 270)
	Валовая прибыль (убыток)	2100	362	305
5600	Коммерческие расходы	2210	(160)	(161)
5600	Управленческие расходы	2220	(97)	(89)
	Прибыль (убыток) от продаж	2200	105	55
	Доходы от участия в других организациях	2310	53	18
	Проценты к получению	2320	5	10
	Проценты к уплате	2330	(68)	(63)
	Прочие доходы	2340	39	47
	Прочие расходы	2350	(79)	(66)
	Прибыль (убыток) до налогообложения	2300	56	1
	Текущий налог на прибыль	2410	-	-
	в т.ч. постоянные налоговые обязательства	2421	7	5
	Изменение отложенных налоговых обязател	2430	(18)	(7)
	Изменение отложенных налоговых активов	2450	-	1
	Прочее	2460	3	-
	Чистая прибыль (убыток)	2400	41	(4)

Форма 0710002 с.2

Пояснения	Наименование показателя	Код	За Январь - Декабрь 2011г.	За Январь - Декабрь 2010г.
	СПРАВОЧНО			
	Совокупный финансовый результат периода	2500	41	(4)

Руководитель _____ (подпись) **Филиппов Дмитрий Сергеевич** (расшифровка подписи) Главный бухгалтер _____ (подпись) **Каус Нина Владимировна** (расшифровка подписи)

30 января 2012 г.

ИЗВЕЩЕНИЕ
о проведении аукциона № 6 по продаже права на заключение договоров купли-продажи лесных насаждений для муниципальных нужд

Форма торгов	Открытый аукцион
Организатор аукциона	Главное управление лесного хозяйства Омской области
Руководитель	Максимов Сергей Викторович
Юридический адрес	644007, г. Омск, ул. Герцена, д. 50
Фактический адрес	644010, г. Омск, ул. Маяковского, д. 81
Контактное лицо	Глазер Кристина Игоревна тел. 51-05-96
Предмет аукциона	Право на заключение договоров купли-продажи лесных насаждений для муниципальных нужд
Параметры использования лесов	Использование лесов осуществляется в соответствии с Лесным планом Омской области и Лесохозяйственными регламентами лесничеств, расположенных на территории Омской области Полный текст Лесного плана Омской области размещен в базе программного комплекса «Консультант Плюс». Полный текст Лесохозяйственных регламентов лесничеств размещен на официальном сайте Главного управления лесного хозяйства Омской области www.gulh.omskportal.ru.
Место, дата начала и окончания срока подачи заявок на участие в аукционе	г. Омск, ул. Маяковского, 81, каб. 305, с 6 по 19 августа 2012 года
Место, дата и время проведения аукциона	г. Омск, ул. Маяковского, 81, каб. 316, 21 августа 2012 года в 10 ч. 00 мин.
Задаток, срок внесения	100% от начальной цены предмета аукциона (начальной цены заготавливаемой древесины), 17 августа 2012 года
Определение победителя аукциона	Победителем аукциона признается лицо, предложившее наиболее высокую цену за выставленный на аукционе лот
Официальный сайт, на котором размещена документация об аукционе	Официальный сайт Российской Федерации для размещения информации о проведении торгов www.torgi.gov.ru
Дополнительный сайт, на котором размещена документация об аукционе	Официальный сайт Главного управления лесного хозяйства Омской области www.gulh.omskportal.ru.
Срок заключения договоров купли-продажи лесных насаждений для муниципальных нужд	В течение десяти рабочих дней со дня размещения информации о результатах аукциона. В случае, если аукцион признан несостоявшимся по причине участия в аукционе менее двух участников, не ранее чем через десять дней со дня размещения о результатах аукциона на официальном сайте, но не позднее двадцати дней со дня проведения аукциона.
Ограничения, обременения использования	Реализация древесины осуществляется исключительно для муниципальных нужд

Информация о лотах

Номер лота	Лесничество	Площадь, га	Объем древесины подлежащий заготовке, куб.м.	Начальная цена предмета аукциона (начальная цена заготавливаемой древесины), руб.	Шаг аукциона, руб.	Сумма задатка, руб.
1	Тевризское	20,6	3234	183415	9171	183415
2	Тевризское	21,0	3782	128289	6414	128289
3	Тевризское	40,0	6918	317065	15853	317065
4	Тевризское	24,0	3880	200503	10025	200503
5	Тевризское	16,0	3923	118374	5919	118374
6	Тевризское	23,0	5270	219089	10954	219089
7	Тевризское	20,0	4486	188459	9425	188459
8	Тевризское	20,0	4318	176295	8815	176295
9	Тюкалинское	1,5	180	7200	360	7200
10	Усть-Ишимское	6,0	914	46594	2330	46594
11	Усть-Ишимское	3,6	419	19030	952	19030
12	Усть-Ишимское	3,1	557	30590	1529	30590
13	Усть-Ишимское	3,5	648	46436	2322	46436
14	Усть-Ишимское	2,7	647	58830	2942	58830
15	Усть-Ишимское	8,4	1689	48129	1699	48129
16	Знаменское	5,1	663	15912	796	15912
17	Знаменское	17,0	2891	200891	10045	200891
18	Знаменское	0,9	181	19137	957	19137
19	Знаменское	2,3	300	15713	786	115713
20	Знаменское	6,0	1521	103788	5189	103788
21	Знаменское	13,0	3321	227182	11359	227182
22	Седельниковское	12,4	1496	75109	3775	75109
23	Тарское	2,2	302	11320	566	11320
24	Большеуковское	6,0	613	57441	2872	57441

Территориальное управление Росимущества в Омской области объявляет о проведении торгов (в форме открытого аукциона) по реализации заложенного движимого имущества, арестованного на основании решения суда, по поручению УФССП России по Омской области

Дата проведения аукционов – 30 августа 2012 г.
Организатор торгов - ООО Аукционный дом «Сириус»
(ОГРН 1075501001399, г.Омск, пр-кт Мира, д.187 Б, тел.26-74-47)

11 часов 00 минут, должник – Толстых В.В.	**Начальная цена (руб.)**	**Задаток (руб.)**	**Шаг аукциона (руб.)**
автомобиль KIA Спектра, 2007 г.в., цвет золотисто-бежевый, г.н. Н 737 КК	385 000	19 000	8 000
11 часов 30 минут, должник – Жукова Л.А.	**Начальная цена (руб.)**	**Задаток (руб.)**	**Шаг аукциона (руб.)**
автомобиль TOYOTA RAV 4, 2008 г.в., цвет серо-синий, двиг. 2AZN-012080, г.н. Н 091 УТ	970 000	48 000	19 000
12 часов 00 минут, должник – ИП Порядин В.Я.	**Начальная цена за ед. (руб.), в т.ч. НДС**	**Задаток (руб.)**	**Шаг аукциона (руб.)**
тестоокруглитель ARROTONDAN RICECONICA	177 566,40	8 000	4 000
автоматический спиральный миксер ISE/A	595 340,68	29 000	12 000
формовочная машина FILONATRICE MOULDING	76 452,20	3 000	2 000
формовочная машина S/50	82 864,32	4 000	2 000
ротационная печь FORNO ROTOR OVEN, 2 ед.	453 780,80	22 000	9 000
камера расстоечная ECP, 2 ед.	236 755,20	11 000	5 000
тестоотделитель MODI-2-3 s2	586 955,60	29 000	12 000
дежеопрокидыватель ESR-3M SOLLEVATOR1	62 641,48	3 000	1 000

Организатор торгов - ООО «СД-Пресс»
(ОГРН 1075543002105, г.Омск, ул. Герцена, д. 65а, 24-80-45)

11 часов 00 минут, должник – Ильина О.В.	**Начальная цена (руб.)**	**Задаток (руб.)**	**Шаг аукциона (руб.)**
автомобиль NISSAN MARCH, 2003 г.в., цвет металлик, двиг. CR12-103212, г.н. Н 313 УТ	190 000	9 000	4 000

Для участия в торгах претендентам необходимо заключить с Организатором торгов договор о задатке, внести задаток и подать заявку установленной формы.

Задаток вносится на основании предварительно заключенного между Организатором торгов и Заявителем договора о задатке, предусматривающего его размер, порядок возврата. Задаток считается внесенным с даты поступления всей суммы задатка на указанный в договоре о задатке счет. Задаток должен поступить на расчетный счет Организатора торгов не позднее 28 августа 2012 г.

Заявки на участие в торгах принимаются с 3 августа 2012 г.

Окончательный срок приема заявок на участие в торгах - не позднее 12 ч. 00 мин. 28 августа 2012 г.

Итоги приема заявок подводятся комиссией по проведению торгов 29 августа 2012 г. в 16 ч.00 мин.

Организатор торгов оставляет за собой право снять выставленное имущество с торгов по постановлению судебного пристава-исполнителя.

Торги проводятся в соответствии со ст.447-449 ГК РФ, Федеральным законом от 29.05.1992 № 2872-1 «О залоге», Федеральным законом № 229-ФЗ от 02.10.2007 «Об исполнительном производстве».

Порядок проведения торгов: торги начинаются с объявления минимальной начальной цены продажи объекта, которая повышается с учетом шага аукциона. Критерий определения победителя - наибольшая сумма, предложенная участником за объект торгов.

Организатор торгов и победитель торгов подписывают протокол о результатах торгов в день проведения торгов на основании оформленного решения комиссии об определении победителя.

Победитель торгов должен внести в течение 5 рабочих дней после подписания протокола о результатах торгов сумму, за которую приобретено имущество, за вычетом ранее внесенного задатка на счет, указанный в протоколе о результатах торгов.

В течение 5 рабочих дней с момента внесения покупной цены победителем торгов Организатор торгов заключает с ним договор купли-продажи.

Продавец объявляет торги несостоявшимися в случаях, когда:

1) в торгах приняли участие менее, чем два участника;

2) на торгах не осуществлено увеличение начальной продажной цены заложенного движимого имущества;

3) лицо, выигравшее публичные торги, не внесло покупную цену в установленный срок.

Документы, представляемые для участия в торгах:

- Заявка установленного образца.
- Копия платежного документа, подтверждающего внесение задатка на счет Организатора торгов на основании заключенного с Продавцом договора о задатке.
- Нотариально заверенные копии учредительных документов и копия свидетельства о регистрации, бухгалтерский баланс на последнюю отчетную дату, протокол о назначении исполнительного органа, решение уполномоченного лица об участии в торгах (для юридических лиц).
- Копия свидетельства о постановке на учет в налоговом органе (для физических и юридических лиц).
- Копии паспортов (для физических лиц).
- Доверенность на лицо, уполномоченное действовать от имени заявителя при подаче заявки на участие в торгах.

Ознакомиться с заложенным движимым имуществом можно по адресу Организатора торгов:

- ООО Аукционный дом «Сириус» с 14 до 16 часов по вторникам и четвергам.
- ООО «СД-Пресс» с 12 до 14 часов по вторникам и четвергам.

Ознакомиться с формами заявки на участие в торгах, договора о задатке, протокола о результатах торгов, договора купли-продажи, документами, приложенными к заявке на реализацию имущества, а также заключить договор о задатке, подать заявку и получить дополнительную информацию об объектах продажи и порядке проведения торгов можно по адресу Организатора торгов с 10 до 12 часов и с 14 до 16 часов (кроме субботы и воскресенья).

Торги состоятся по адресу Организатора торгов.

Данная публикация, форма заявки и проект договора купли-продажи размещены на официальных сайтах ТУ Росимущества в Омской области - http://rosimomsk.narod.ru, http://tu55.rosim.ru.

Организатор торгов имуществом ЗАО «Эксима» (ИНН 5501080790) сообщает: первые торги по продаже лота №10 (пакгауз большой с рампой), назначенные на 24.07.12 г., признаны состоявшимися. Победителем торгов объявлено ЗАО «ЭКОМЕТ-С» (ИНН 7813026343). Предложенная победителем цена приобретения имущества составляет 3600000,00 руб. Победитель не является заинтересованным лицом по отношению к кредиторам, должнику и конкурсному управляющему. Конкурсный управляющий не участвует в капитале победителя торгов.

Организатор торгов ООО «Юридическая фирма «Приоритет», 644001 г. Омск, а/я 1814, prioritet-ooo@bk.ru тел. 89131495713 сообщает о том, что первые открытые электронные торги по продаже имущества должника (сообщение № 55030032354 в газете «Коммерсантъ» № 94 от 26.05.2012) в связи с тем, что к участию в торгах был допущен только один участник, признаны несостоявшимися. На основании действующего законодательства договор купли-продажи подлежит заключению с единственным участником торгов Шабановым И.Е., по установленной начальной продажной цене 3 900 000,00 руб.; Заинтересованность вышеуказанного участника по отношению к должнику, кредиторам, конкурсному управляющему - отсутствует. Сведения об участии в капитале вышеуказанного участника конкурсного управляющего, саморегулируемой организации арбитражных управляющих, членом или руководителем которой является конкурсный управляющий отсутствуют.

В газете Омский вестник» от 13.07.2012г. № 30 (3215) в извещении о проведении торгов ООО «Кредо» дата и время проведения торгов по лотам с 7-36 допущена техническая ошибка. Следует читать «Дата и время проведения торгов по лотам с 7-36 16 августа 2012 года» в указанное в объявлении от 13.07.2012 года время.

ИЗВЕЩЕНИЕ

Главное управление по земельным ресурсам Омской области информирует о результатах аукциона по продаже земельных участков из земель населенных пунктов, государственная собственность на которые не разграничена на территории города Омска

Организатор аукциона, орган государственной власти, принявший решение о проведении аукциона: Главное управление по земельным ресурсам Омской области.

Основания для проведения аукциона: Распоряжения Главного управления по земельным ресурсам Омской области от 19 апреля 2012 года № 793-р, от 8 июня 2012 года № 1217-р, 1218-р, 1219-р.

Дата, время и место проведения аукциона: 30 июля 2012 года,

10.00 часов, Главное управление по земельным ресурсам Омской области

(г. Омск, ул. Красногвардейская, д. 42, 4 этаж, каб. № 416, конференц-зал).

Предмет аукциона: земельные участки, из земель населенных пунктов, для строительства индивидуальных жилых домов.

Лот № 1

Местоположение земельного участка: установлено примерно в 95 м северо-западнее относительно жилого дома, имеющего почтовый адрес:

г. Омск, ул. Завертяева, 15 в Центральном административном округе.

Площадь земельного участка: 588 кв.м.

Границы участка: определены согласно схеме расположения земельного участка на кадастровом плане территории, утвержденной распоряжением департамента архитектуры и градостроительства Администрации города Омска от 17.06.2011 года № 608-р.

Кадастровый номер: 55:36:080101:3417.

В соответствии с Протоколом № 2-1 о результатах аукциона от 30 июля 2012 года победителем аукциона стал Царьков Александр Григорьевич.

Лот № 2

Местоположение земельного участка: установлено в 80 м юго-восточнее относительно здания, имеющего почтовый адрес: г. Омск, ул. 11-я Солнечная, д. 12 в Кировском административном округе.

Площадь земельного участка: 1000 кв.м.

Границы участка: определены согласно схеме расположения земельного участка на кадастровом плане территории, утвержденной распоряжением департамента архитектуры и градостроительства Администрации города Омска от 26.05.2011 года № 531-р.

Кадастровый номер: 55:36:130101:3414.

Согласно подпункту 1 пункта 26 статьи 38.1 Земельного кодекса Российской Федерации аукцион признан несостоявшимся.

На основании пунктов 27, 30 статьи 38.1 Земельного кодекса Российской Федерации единственный участник аукциона не ранее чем через десять дней со дня размещения информации о результатах аукциона на официальном сайте Российской Федерации в сети Интернет и не позднее чем через двадцать дней после дня проведения аукциона вправе заключить договор купли-продажи выставленного на аукцион земельного участка по начальной цене аукциона.

Лот № 3

Местоположение земельного участка: установлено в 85 м северо-западнее относительно жилого дома, имеющего почтовый адрес: г. Омск, ул. 1-я Заречная, д. 37 в Центральном административном округе.

Площадь земельного участка: 900 кв.м.

Границы участка: определены согласно схеме расположения земельного участка на кадастровом плане территории, утвержденной распоряжением департамента архитектуры и градостроительства Администрации города Омска от 04.08.2011 года № 755-р.

Кадастровый номер: 55:36:120202:1147.

В соответствии с Протоколом № 2-3 о результатах аукциона от 30 июля 2012 года победителем аукциона стал Кузнецов Евгений Николаевич.

Лот № 4

Местоположение земельного участка: установлено в 40 м северо-западнее относительно жилого дома, имеющего почтовый адрес: г. Омск, ул. 1-я Проселочная, д. 8 в Центральном административном округе.

Площадь земельного участка: 663 кв.м.

Границы участка: определены согласно схеме расположения земельного участка на кадастровом плане территории, утвержденной распоряжением департамента архитектуры и градостроительства Администрации города Омска от 27.07.2011 года № 734-р.

Кадастровый номер: 55:36:080102:561.

В соответствии с Протоколом № 2-4 о результатах аукциона от 30 июля 2012 года победителем аукциона стала Кукоба Любовь Ивановна.

ОБЪЯВЛЕНИЕ
о результатах аукциона по продаже земельных участков

Комитет по экономическим вопросам и имущественным отношениям , на основании распоряжения Главы Одесского муниципального района от 13.06.2012 года № 199, провел 24.07.2012 года аукцион о продаже земельного участка . Победителями признаны: Лот №1 – Рябцев Е.П.

Администрация Таврического муниципального района Омской области сообщает о приеме заявлений о предоставлении в аренду без проведения торгов земельного участка в границах Таврического муниципального района Омской области из состава земель населенных пунктов государственной собственности до разграничения государственной собственности на землю:

- для индивидуального жилищного строительства местоположением: д. Новоселецк, ул. Молодежная, 2д, ориентировочной площадью 2000 кв.м., д. Андреевка, ул. Центральная, 20б, ориентировочной площадью 3000 кв.м., р.п. Таврическое, ул. Северная, 110, ориентировочной площадью 1200 кв.м.;
- для жилищного строительства местоположением: с. Неверовка, ул. Мира, 49, площадью 2400 кв.м.

Заявления принимаются в течение месяца в здании администрации Таврического муниципального района по адресу р.п. Таврическое, ул. Ленина, 25, кабинет 28 (приемные дни: вторник, четверг, пятница), тел. 8 (38151) 2-23-89, 2-44-12.

Заместитель председателя Комитета имущественных отношений и землепользования С. В. Пеплер.

Общество с ограниченной ответственностью «Маркетинговая компания «Трэвл Маркет»

ОГРН 1055507087734, ИНН 5504109895, КПП 550401001, место нахождения: 644024, г. Омск, пр. К. Маркса, 3, корп. 1, уведомляет о том, что принято решение о ликвидации предприятия ООО «Маркетинговая компания «Трэвл Маркет». Требования кредиторов общества могут быть заявлены в течение 2 месяцев с момента опубликования настоящего сообщения по адресу: 644010, г. Омск, пл. Ленинградская, 6, кв. 44.

Общество с ограниченной ответственностью «ГИК»

ОГРН 1065507003517, ИНН 5507079303, КПП 550701001, место нахождения: 644073, г. Омск, ул. Дианова, ост. «Дорстрой», уведомляет о том, что принято решение о ликвидации предприятия ООО «ГИК». Требования кредиторов общества могут быть заявлены в течение 2 месяцев с момента опубликования настоящего сообщения по адресу: 644123, г. Омск, бульвар Архитекторов, 3/2 – 45, с 9.00 до 14.00 часов.

«ОАО «Омскгазстройэксплуатация» сообщает, что в соответствии с постановлением Правительства РФ от 29.10.2010г. № 872 информация, подлежащая раскрытию субъектом естественных монополий, размещена на сайте www.omskgse.ru «

КАРТА РОЖДАЕМОСТИ

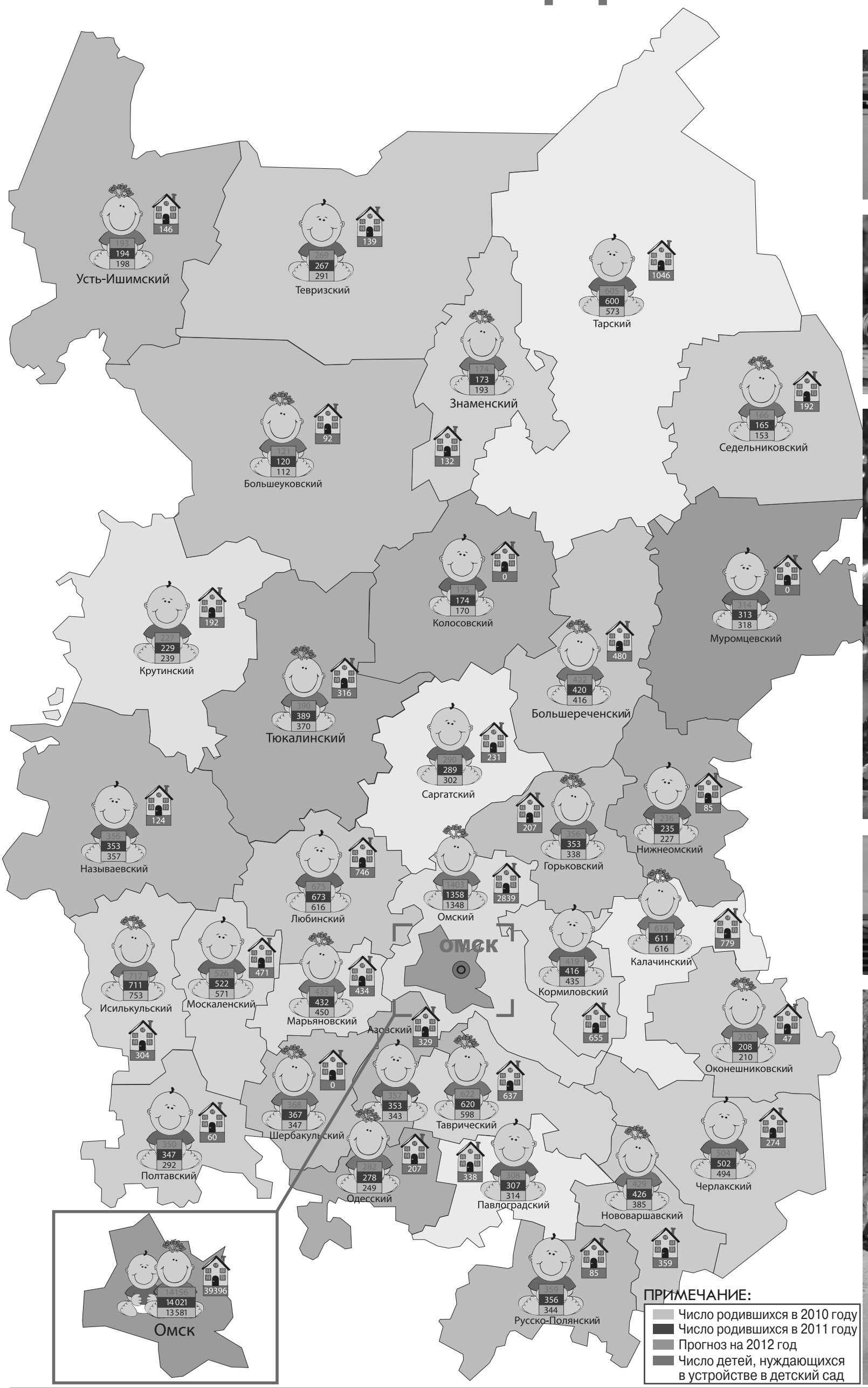

ПРИИРТЫШЬЯ

Федеральная служба государственной статистики утвердила оценку численности населения Омской области на 1 января 2011 года и на 1 января 2012 года. Отмечено, что в 2011 году впервые за последние 19 лет число родившихся в Прииртышье превысило число умерших. Естественный прирост составил 46 человек. В 2011 году в Омской области продолжалась тенденция роста рождаемости. В сравнении с 2010-м в прошлом году в регионе родилось на 579 детей больше (26 203 и 26 782 соответственно). Самый высокий уровень рождаемости среди районов Омской области в прошлом году был зафиксирован в Русско-Полянском муниципальном районе - 18,7 родившихся на 1000 жителей.

Данные рождаемости с начала нынешнего года - в первом полугодии родилось детей больше, чем за тот же период прошлого года, - свидетельствует о том, что эта тенденция будет устойчивой.

КСТАТИ

* В прошлом году в Омской области было зарегистрировано 26 782 новорожденных, из них 13 920 мальчиков и 12 862 девочки.

* На свет появилось 250 пар близнецов и девять троен.

* Большинство детей, появившихся на свет в 2011 году (72,7 процента), родились в семьях с зарегистрированным браком. Из них 47,9 процента появились у родителей в течение первых двух лет супружеской жизни.

ЧИСЛО РОДИВШИХСЯ В 2009-2011 ГОДАХ

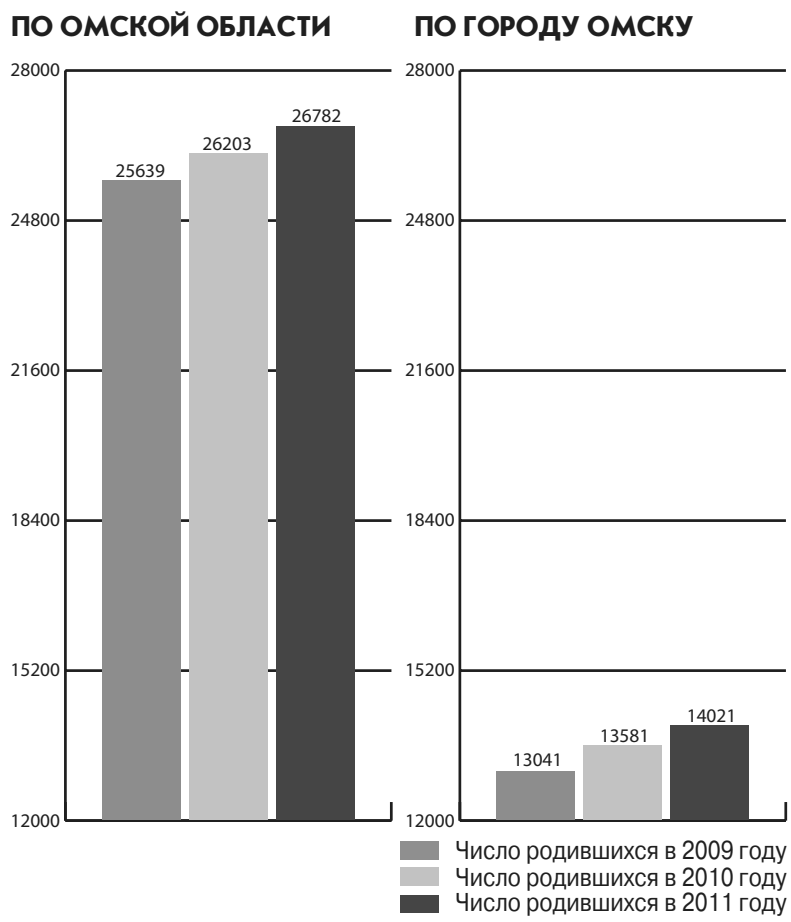

ПОКАЗАТЕЛИ СИСТЕМЫ ДОШКОЛЬНОГО ОБРАЗОВАНИЯ НА 1 ИЮЛЯ 2012 ГОДА

(МИНИСТЕРСТВО ОБРАЗОВАНИЯ ОМСКОЙ ОБЛАСТИ)

Муниципальное образование	Общая численность детей дошкольного возраста (от1 до 7 лет)	Фактическая численность детей, нуждающихся в устройстве в детский сад (от 0 до 7 лет)	Актуальная очередь (с 3 лет)
Азовский немецкий национальный муниципальный район	1715	329	80
Большереченский район	1891	480	301
Большеуковский район	583	92	65
Горьковский район	1318	207	129
Знаменский район	1164	132	90
Исилькульский район	3655	304	20
Калачинский район	3038	779	488
Колосовский район	844	0	0
Кормиловский район	1769	655	307
Крутинский район	1194	192	95
Любинский район	3024	746	164
Марьяновский район	2009	434	172
Москаленский район	3012	471	186
Муромцевский район	1309	0	0
Называевский район	2020	124	41
Нижнеомский район	1091	85	0
Нововаршавский район	1887	359	81
Одесский район	1268	207	79
Оконешниковский район	928	47	6
Омский район	6502	2839	1812
Павлоградский район	1742	338	144
Полтавский район	1905	60	60
Русско-Полянский район	1859	85	0
Саргатский район	1387	231	113
Седельниковский район	855	192	0
Таврический район	2767	637	192
Тарский район	3307	1046	450
Тевризский район	1298	139	60
Тюкалинский район	1867	316	152
Усть-Ишимский район	1241	146	0
Черлакский район	2451	274	104
Шербакульский район	1864	0	0
г. Омск	72133	39396	24271
Всего	134897	51342	29662

Приложение к приказу Региональной энергетической комиссии Омской области от 21 февраля 2012 года № 32/8

Тариф на тепловую энергию для потребителей Общества с ограниченной ответственностью «Мечта» с календарной разбивкой на период с момента вступления в силу приказа по 31 декабря 2012 года

	Тарифы на тепловую энергию						
	горячая вода		отборный пар давлением				острый и редуцированный пар
	с момента вступления в силу приказа по 30.06.2012	с 01.07.2012 по 31.12.2012	от 1,2 до 2,5 кг/см²	от 2,5 до 7,0 кг/см²	от 7,0 до 13,0 кг/см²	свыше 13,0 кг/см²	
1. Потребители, оплачивающие производство тепловой энергии (получающие тепловую энергию на коллекторах) (без учета НДС)							
одноставочный руб./Гкал	715,38	715,38	х	х	х	х	х
2. Потребители, оплачивающие производство и передачу тепловой энергии по сетям муниципального предприятия города Омска «Тепловая компания» (без учета НДС)							
одноставочный руб./Гкал	941,67	948,83	х	х	х	х	х

4 сентября 2012 года в 09.00 часов, в соответствии с Федеральным законом от 17.06.1996 № 74-ФЗ «О национально-культурной автономии», состоится учредительное собрание Местной национально-культурной автономии украинцев города Омска Омской области по адресу: Омская область, город Омск, ул. Щербанева, д. 25, оф. 401.

Для участия в учредительном собрании приглашаются все граждане города Омска, относящие себя к украинской национальности.

ООО «Омскбланкиздат», 644007, г. Омск, ул.Орджоникидзе, 34, ИНН 5503043730, прием заказов +7 3821212-111

Информация о стоимости работ (услуг) по изготовлению агитационной печатной продукции для выборов проходящих на территории Омской области 14 октября 2012 года.

Наименование	Характеристика услуги	Цена за 1 экз. в рублях при тираже							
		тираж, тыс. экз.							
*Услуги по печати**		1	2	3	4	5	10	15	20
офсет	А1, 4+0	5,07	2,95	2,24	1,89	1,68	1,25	1,11	1,04
офсет	А2, 4+0	4,73	2,57	1,88	1,51	1,31	0,87	0,74	0,66
офсет	А3, 4+0	4,54	2,37	1,65	1,29	1,09	0,66	0,51	0,44
офсет	А4, 4+0	4,47	2,29	1,56	1,19	0,98	0,55	0,4	0,33
1 час работы дизайнера	по техзаданию/в присутствии заказчика	1000 руб. в час/2000 руб. в час							
банер для улицы	Цвет, 4+0, включая стоимость носителя	360 руб/м кв.							
банер для помещений	Цвет, 4+0, включая стоимость носителя	720 руб/м кв.							

*без учета стоимости бумаги, НДС и наценки за срочность

ИНФОРМАЦИОННОЕ СООБЩЕНИЕ

С 1 января 2012 года вступил в силу Федеральный закон от 18.07.2011 г. № 223-ФЗ «О закупках товаров, работ, услуг отдельными видами юридических лиц» (далее – Закон).

Положения Закона вносят изменения в порядок размещения информации о закупках для государственных корпораций, государственных компаний, субъектов естественных монополий, организаций, осуществляющих регулируемые виды деятельности в различных сферах, государственных унитарных предприятий, муниципальных унитарных предприятий, автономных учреждений, а также хозяйственных обществ, в уставном капитале которых доля государственного участия или участия муниципального образования в совокупности превышает пятьдесят процентов, а также их дочерних хозяйственных обществ.

Обращаем внимание заказчиков, разместивших на своих официальных сайтах утвержденные положения о закупке, планы закупок, иную информацию о закупках, что в соответствии с постановлением Правительства Российской Федерации от 30.06.2012 г. № 662 с октября текущего года указанные документы следует размещать на официальном сайте в информационно-телекоммуникационной сети «Интернет» по адресу zakupki.gov.ru (далее – официальный сайт).

Постановлением Правительства Российской Федерации от 26 июля 2012 года № 642 установлено, что Министерство экономического развития Российской Федерации и Федеральное казначейство и его территориальные органы являются федеральными органами исполнительной власти, осуществляющими ведение официального сайта.

Для информирования пользователей на официальном сайте в разделе «Закупки в рамках 223-ФЗ» - «Информация для заказчиков и поставщиков» размещены материалы по процедуре регистрации и размещения:

проект «Порядка регистрации юридических лиц, определенных законодательством Российской Федерации о закупках товаров, работ, услуг отдельными видами юридических лиц, на официальном сайте в информационно-телекоммуникационной сети «Интернет» для размещения информации о размещении заказов на поставки товаров, выполнение работ, оказание услуг»;

руководство пользователя;

дорожная карта с пошаговым описанием порядка регистрации и размещения информации;

инструкции по настройке рабочего места и другая необходимая информация.

С 1 июля 2012 г. на официальном сайте уже реализована возможность регистрации и размещения информации о закупках для указанных юридических лиц.

Заблаговременная регистрация и знакомство с функциями системы позволят избежать рисков срыва сроков размещения информации о закупках.

Справочную информацию о порядке регистрации пользователей можно получить на сайте Управления Федерального казначейства по Омской области http://omsk.roskazna.ru/Информация для клиентов/ Информация для государственных, муниципальных и иных заказчиков - участников электронных торгов/ Закупки в рамках 223-ФЗ, а также по телефонам: 23-05-63 ; 25-56-41.

СЧИТАТЬ НЕДЕЙСТВИТЕЛЬНЫМ

аттестат о полном среднем образовании на имя Будаевой Ирины Павловны, выд. средней школой № 87.

аттестат об основном общем образовании с. В № 1232369 на имя Никитиной Евгении Викторовны, выд. СОШ № 120.

аттестат о полном среднем образовании с. С № 3212828 на имя Кукуреки Юлии Сергеевны, выд. Одесской школой № 2.

аттестат о неполном среднем образовании на имя Топехи Натальи Владимировны, выд. СОШ № 105.

аттестат о полном среднем образовании с. А № 9047765 на имя Кухарь Светланы Валерьевны, выд. Ермаковской СОШ Омской обл. Нововаршавского р-на.

аттестат о полном среднем образовании на имя Эдзон Вероники Григорьевны, выд. СОШ № 40.

Региональная энергетическая комиссия Омской области
ПРИКАЗЫ

от 31 июля 2012 года № 131/36
г. Омск

О внесении изменений в приказ Региональной энергетической комиссии Омской области от 24 ноября 2011 года № 305/57 «Об установлении тарифов на перевозку пассажиров и багажа автомобильным и электрическим (кроме железнодорожного) транспортом в городском и пригородном сообщении (город Омск)»

В абзацах втором и третьем пункта 5 приказа Региональной энергетической комиссии Омской области от 24 ноября 2011 года № 305/57 «Об установлении тарифов на перевозку пассажиров и багажа автомобильным и электрическим (кроме железнодорожного) транспортом в городском и пригородном сообщении (город Омск)» цифры «11» заменить цифрами «12».

Настоящий приказ вступает в силу через десять дней со дня его официального опубликования.

Исполняющий обязанности председателя Региональной энергетической комиссии Омской области К. В. МАРЧЕНКО.

от 31 июля 2012 года № 129/36
Омск

Об установлении тарифа на тепловую энергию для потребителей Открытого акционерного общества «Исилькульский элеватор»

В соответствии с Федеральным законом «О теплоснабжении» и постановлением Правительства Российской Федерации от 26 февраля 2004 года № 109 «О ценообразовании в отношении электрической и тепловой энергии в Российской Федерации», рассмотрев материалы дела № 03-2/262, ***приказываю***:

1. Установить и ввести в действие с момента вступления настоящего приказа в силу и по 31 декабря 2012 года тариф на тепловую энергию для потребителей Открытого акционерного общества «Исилькульский элеватор» согласно приложению к настоящему приказу.

2. Топливная составляющая тарифа – 755,01 руб./Гкал.

3. Настоящий приказ вступает в силу через десять дней после его официального опубликования.

Исполняющий обязанности председателя Региональной энергетической комиссии Омской области К. В. МАРЧЕНКО.

Приложение к приказу Региональной энергетической комиссии Омской области от 31 июля 2012 года № 129/36

Тариф на тепловую энергию для потребителей Открытого акционерного общества «Исилькульский элеватор», на период с момента вступления в силу настоящего приказа и по 31 декабря 2012 года

	Тариф на тепловую энергию					
	горячая вода	отборный пар давлением				острый и редуцированный пар
		от 1,2 до 2,5 кг/см²	от 2,5 до 7,0 кг/см²	от 7,0 до 13,0 кг/см²	свыше 13,0 кг/см²	
Потребители, оплачивающие производство и передачу тепловой энергии (без учета НДС)						
одноставочный руб./Гкал	1648,40	х	х	х	х	х
двухставочный	х	х	х	х	х	х
за энергию руб./Гкал	х	х	х	х	х	х
За мощность тыс. руб. в месяц/ Гкал/ч	х	х	х	х	х	х
Население (с учетом НДС)						
одноставочный руб./Гкал	1945,11	х	х	х	х	х
двухставочный	х	х	х	х	х	х
за энергию руб./Гкал	х	х	х	х	х	х
За мощность тыс. руб. в месяц/ Гкал/ч	х	х	х	х	х	х

Примечание. Организация является плательщиком НДС в соответствии со статьей 143 главы 21 Налогового кодекса Российской Федерации.

ОБЛАСТНАЯ ГАЗЕТА
Основана в 1909 г., возобновлена в 1991 г.
Учредители: Правительство и Законодательное Собрание Омской области
Издатель - БУ «Редакция газеты «Омская правда»
Адрес издателя и редакции: г. Омск-42, пр. Маркса, 39.
Главный редактор АКСЕНОВ Павел Васильевич
Редактор Иголкин Владимир Юрьевич

Ответственный за выпуск: Мудрова Ольга Владимировна (тел./факс 31-45-44).
Отдел рекламы: Чурсина Елена Геннадьевна (тел./факс 31-24-84, 53-10-77).
Верстка: Воронина Лилия Робертовна (31-94-01), Руденко Андрей Владимирович (53-20-76),
Компьютерный набор: Лыхенко Евгения Леонтьевна (51-12-44).
Корректоры: Мельникова Лариса Ивановна, Ляшко Олеся Валерьевна, Бажина Татьяна Викторовна (51-12-46).

Мнение авторов публикаций не обязательно отражает точку зрения редакции.
Ответственность за содержание рекламы несет рекламодатель.
Газета отпечатана в ООО «Газетный двор», Омская обл., 646800, р.п. Таврическое, ул. Магистральная, 4. Печать офсетная. Заказ № .
Время подписания в печать 20.40
Подписано в печать в 20.40.
ТИРАЖ 500 экз.
ЦЕНА СВОБОДНАЯ

E-mail: pravdaomsk@gmail.com (для рекламы, коммерческих материалов), omvest@yandex.ru (для документов), omvest_elena@mail.ru.

Газета зарегистрирована Западно-Сибирским региональным Управлением регистрации и контроля за соблюдением законодательства РФ в области печати и средств массовой информации Комитета РФ по печати. Свидетельство о регистрации средства массовой информации ПИ № ТУ5500099 от 2 марта 2009 г.

© – Реклама. Подлежит обязательной сертификации.