

Омский областная газета Вестник

№ 46 (3469)

ПЯТНИЦА, 18 НОЯБРЯ 2016 ГОДА

ИЗДАЕТСЯ С 1909 ГОДА

21 ноября - День работника налоговых органов РФ

**Уважаемые сотрудники налоговой службы!
Примите поздравления с профессиональным праздником!**

Налоговая служба стоит на страже интересов государства и его граждан и является одним из гарантов устойчивости отечественной экономики.

Спасибо вам за добросовестную, ответственную работу. Уверены, вы и в дальнейшем будете добиваться высоких профессиональных результатов.

Желаем вам здоровья и успехов в деятельности на благо России и Омской области!

**Губернатор Омской области
В. И. НАЗАРОВ.**

**Председатель Законодательного
Собрания Омской области
В. А. ВАРНАВСКИЙ.**

25 ноября - День работника сельского хозяйства и перерабатывающей промышленности Омской области

**Уважаемые труженики агропромышленного комплекса!
Примите искренние поздравления с профессиональным праздником!**

Сельское хозяйство – одна из ключевых отраслей региональной экономики. Омская область сегодня полностью обеспечивает себя основными продуктами питания и поставляет их в 75 регионов страны и в ближнее зарубежье. Крестьянский труд требует высокой самоотдачи и хозяйского отношения, терпения и мудрости. Жители региона гордятся результатами вашей работы.

Большое спасибо вам за преданность земле, выбранной профессии и неустанные заботы!

Желаем вам крепкого здоровья, благополучия и успехов!

**Губернатор Омской области
В. И. НАЗАРОВ.**

**Председатель Законодательного
Собрания Омской области
В. А. ВАРНАВСКИЙ.**

Правительство Омской области РАСПОРЯЖЕНИЕ

от 9 ноября 2016 года
г. Омск

№ 163-рп

О присуждении молодежной премии Правительства Омской области для поощрения молодых деятелей науки за 2016 год

В соответствии с пунктом 9 Положения о молодежной премии Правительства Омской области для поощрения молодых деятелей науки, утвержденного постановлением Правительства Омской области от 13 января 2010 года № 1-п, на основании протокола заседания комиссии по присуждению молодежной премии Правительства Омской области для поощрения молодых деятелей науки от 19 октября 2016 года:

1. Присудить молодежную премию Правительства Омской области для поощрения молодых деятелей науки (далее – премия):

1) Васильченко Денису Александровичу, кандидату юридических наук, заместителю начальника кафедры оперативно-разыскной деятельности органов внутренних дел федерального государственного казенного образовательного учреждения высшего образования «Омская академия Министерства внутренних дел Российской Федерации»;

2) Герк Светлане Александровне, кандидату химических наук, научному сотруднику кафедры неорганической химии федерального государственного бюджетного образовательного учреждения высшего образования «Омский государственный университет им. Ф.М. Достоевского»;

3) Герунову Тарасу Владимировичу, кандидату биологических наук, доценту кафедры диагностики, внутренних незаразных болезней, фармакологии, хирургии и акушерства федерального государственного бюджетного образовательного учреждения высшего образования «Омский государственный аграрный университет имени П.А. Столыпина»;

4) Уланову Андрею Владимировичу, доктору философских наук, проректору по научной работе автономной некоммерческой образовательной организации высшего образования «Сибирский институт бизнеса и информационных технологий».

2. Министерству по делам молодежи, физической культуры и спорта Омской области:

1) организовать торжественную церемонию вручения премии;

2) обеспечить представление в Министерство финансов Омской области документов, необходимых

для совершения расходов, предусмотренных пунктом 3 настоящего распоряжения.

3. Министерству финансов Омской области организовать санкционирование оплаты денежных обязательств, предусматривающих расходы областного бюджета в сумме 270 тыс. рублей в связи с реализацией пункта 1 настоящего распоряжения за счет средств, предусмотренных пунктом 10 приложения № 8 к Закону Омской области «Об областном бюджете на 2016 год» (главный распорядитель средств областного бюджета 011, раздел 07, подраздел 07, целевая статья 13 2 01 1 999 0, вид расходов 240, 350).

4. Главному управлению информационной политики Омской области опубликовать настоящее распоряжение в средствах массовой информации.

5. Контроль за исполнением настоящего распоряжения возложить на заместителя Председателя Правительства Омской области Т.А. Вижевитову.

**Губернатор Омской области, Председатель Правительства Омской области
В. И. НАЗАРОВ.**

УКАЗ Губернатора Омской области

от 10 ноября 2016 года
г. Омск

№ 193

Об изменении состава областной комиссии по монументальному искусству

Приложение № 2 «Состав областной комиссии по монументальному искусству» к Указу Губернатора Омской области от 31 июля 2003 года № 137 изложить в новой редакции согласно приложению к настоящему Указу.

Губернатор Омской области В. И. НАЗАРОВ.

Приложение
к Указу Губернатора Омской области
от 10 ноября 2016 года № 193
«Приложение № 2
к Указу Губернатора Омской области
от 31 июля 2003 года № 137

СОСТАВ областной комиссии по монументальному искусству

Лапухин Виктор Прокопьевич - Министр культуры Омской области, председатель комиссии
Шейн Иван Федорович - первый заместитель Министра культуры Омской области, заместитель председателя комиссии

Вдовина Татьяна Михайловна - консультант управления по сохранению и государственной охране объектов культурного наследия Министерства культуры Омской области, секретарь комиссии

Бегун Александр Вениаминович - председатель правления Омской областной организации Общероссийской общественной организации «Союз архитекторов России» (по согласованию)

Зоммер Евгений Иоганесович - исполняющий обязанности директора департамента архитектуры и градостроительства Администрации города Омска, главного архитектора города Омска (по согласованию)

Касьянов Виктор Петрович - хранитель фондов 1 категории научно-хранительского отдела бюджетного учреждения культуры Омской области «Омский областной музей изобразительных искусств имени М.А. Врубеля» (по согласованию)

Кичигин Георгий Петрович - член Омского регионального отделения Всероссийской творческой общественной организации «Союз художников России» (по согласованию)

Машанов Андрей Николаевич - председатель правления Омского регионального отделения Всероссийской творческой общественной организации «Союз художников России» (по согласованию)

Норышев Сергей Викторович - член Омского регионального отделения Всероссийской творческой общественной организации «Союз художников России» (по согласованию)

Плющак Олег Владимирович - начальник управления по сохранению и государственной охране объектов культурного наследия Министерства культуры Омской области

Трофимов Юрий Викторович - директор бюджетного учреждения культуры Омской области «Омский областной музей изобразительных искусств имени М.А. Врубеля» (по согласованию)

Шалмин Никита Петрович - председатель Омского областного отделения Всероссийской общественной организации «Всероссийское общество охраны памятников истории и культуры» (по согласованию)

Указ Губернатора Омской области от 10.11.2016 № 193 «Об изменении состава областной комиссии по монументальному искусству» был впервые опубликован на «Официальном интернет-портале правовой информации» (www.pravo.gov.ru) 10.11.2016 г.



УКАЗ Губернатора Омской области

от 10 ноября 2016 года
г. Омск

№ 194

О внесении изменений в Указ Губернатора Омской области от 23 мая 2008 года № 56

Внести в Положение о Министерстве труда и социального развития Омской области, утвержденное Указом Губернатора Омской области от 23 мая 2008 года № 56, следующие изменения:

- пункт 12.2.2 изложить в следующей редакции:
«12.2.2. Министерство является уполномоченным органом исполнительной власти Омской области по:
 - поддержке социально ориентированных некоммерческих организаций для осуществления взаимодействия с Министерством экономического развития Российской Федерации;
 - координации деятельности органов исполнительной власти Омской области по обеспечению доступа социально ориентированных некоммерческих организаций к оказанию услуг в социальной сфере.»;
 - дополнить пунктом 12.6 следующего содержания:
«12.6. Министерство является уполномоченным органом исполнительной власти Омской области по координации на территории Омской области мероприятий по приспособлению жилых помещений, занимаемых инвалидами и семьями, имеющими детей-инвалидов, и используемых для их постоянного проживания, в соответствии с федеральным законодательством.».

Губернатор Омской области В. И. НАЗАРОВ.

Указ Губернатора Омской области от 10.11.2016 № 194 «О внесении изменений в Указ Губернатора Омской области от 23 мая 2008 года № 56» был впервые опубликован на «Официальном интернет-портале правовой информации» (www.pravo.gov.ru) 10.11.2016 г.

Правительство Омской области ПОСТАНОВЛЕНИЕ

от 9 ноября 2016 года
г. Омск

№ 324-п

Об утверждении проекта планировки, проекта межевания территории линейного объекта регионального значения «Строительство окружной дороги г. Омска, участок Федоровка – Александровка»

В соответствии со статьями 42, 43, 45 Градостроительного кодекса Российской Федерации, пунктом 6 статьи 2 Закона Омской области «О регулировании градостроительной деятельности в Омской области», постановлением Правительства Омской области от 19 августа 2009 года № 156-п «Об утверждении Схемы территориального планирования Омской области» Правительство Омской области постановляет:

Утвердить проект планировки, проект межевания территории для размещения линейного объекта регионального значения «Строительство окружной дороги г. Омска, участок Федоровка – Александровка» (далее – объект), в том числе:

- чертеж планировки территории объекта согласно приложению № 1 к настоящему постановлению;
- положение о размещении объекта согласно приложению № 2 к настоящему постановлению;
- чертеж межевания территории объекта согласно приложению № 3 к настоящему постановлению.

Губернатор Омской области, Председатель Правительства Омской области В. И. НАЗАРОВ.

Постановление Правительства Омской области от 09.11.2016 № 324-п «Об утверждении проекта планировки, проекта межевания территории линейного объекта регионального значения «Строительство окружной дороги г. Омска, участок Федоровка – Александровка» было впервые опубликовано на «Официальном интернет-портале правовой информации» (www.pravo.gov.ru) 10.11.2016 г.

Приложение № 1
к постановлению Правительства Омской области
от 9 ноября 2016 года № 324-п

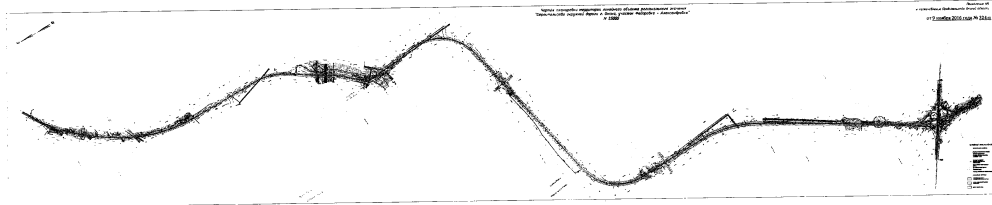

Приложение № 2
к постановлению Правительства Омской области
от 9 ноября 2016 года № 324-п

ПОЛОЖЕНИЕ о размещении линейного объекта регионального значения «Строительство окружной дороги г. Омска, участок Федоровка – Александровка» (далее – объект)

1. Место расположения объекта

- По административному делению объект расположен в Любинском, Омском и Марьяновском муниципальных районах Омской области. Трасса запроектирована по нормам II технической категории.
- Начало проектной трассы находится на расстоянии 1,25 км от путепровода транспортной развязки со стороны автомобильной дороги 1Р 402 направления Тюмень – Омск. На участке с пикета 10 до пикета 15 трасса проходит через небольшой лес, а далее до пикета 53 – по пашне. На пикете 53 – пикете 57 трасса пересекает указанную автомобильную дорогу в сторону с. Федоровское и железную дорогу. На пикете 62 – пикете 65 трасса проходит коридор магистральных подземных трубопроводов и коммуникаций, обслуживающих их. Далее (пикет 67 – пикет 76) трасса развивается сначала в направлении долины реки Камышловки, затем проходит вдоль реки и границы золоотвала теплоэлектроцентрали № 6. Трасса автомобильной дороги пересекает реку Камышловку на пикетах 124 – 128. От пикета 128 трасса идет по склону реки и на пикете 185+96 примыкает к федеральной автомобильной дороге М 51.

3. В полосе отвода на объекте при выполнении строительных работ предусматривается:

- переустройство коридора инженерных коммуникаций на км 6+300;
- установка дорожных знаков;
- установка дорожных ограждений.

2. Основные проектные решения

- Размещение объекта предусмотрено постановлением Правительства Омской области от 19 августа 2009 года № 156-п «Об утверждении Схемы территориального планирования Омской области» и отображено на Схеме планируемого размещения объектов транспорта. Схема территориального планирования Омской области в соответствии с законодательством размещена в федеральной государственной информационной системе территориального планирования Российской Федерации.

2.1. Основные технические параметры

5. Объект расположен в Любинском, Омском и Марьяновском муниципальных районах Омской области и является связующим звеном между трассами Челябинск – Новосибирск и Тюмень – Омск. Объект, направленный на развитие систем транспортного обслуживания, не будет способствовать развитию систем социального обслуживания.

Трассировка объекта осуществляется по новому направлению – это полоса местности, тяготеющая к долине реки Камышловки.

6. Начало проектной трассы, утвержденной к проектированию заказчиком, находится на расстоянии 1,25 км от путепровода транспортной развязки со стороны автомобильной дороги 1Р 402 направления Тюмень – Омск. На участке с пикета 10 до пикета 15 трасса проходит через небольшой лес, а далее до пикета 53 – по пашне. На пикете 53 – пикете 57 трасса пересекает автомобильную дорогу в сторону с. Федоровское и железную дорогу. Существующая автомобильная дорога в направлении Федоровки IV категории имеет асфальтобетонное покрытие. Пересекаемая железная дорога Тюмень – Омск – трехпутная (третий путь технологический) с высотой насыпи 3,5 м.

7. На пикете 62 – пикете 65 трасса проходит коридор магистральных подземных трубопроводов и коммуникаций, обслуживающих их. Пересечение трубопроводов под острым углом, около 45 градусов. Далее (пикет 67 – пикет 76) трасса развивается сначала в направлении долины реки Камышловки, затем проходит вдоль реки и границы золоотвала теплоэлектроцентрали № 6. С пикета 118 трасса проходит к реке, к недостроенному мосту. Трасса автомобильной дороги пересекает реку Камышловку на пикетах 124 – 128. Ширина поймы реки в месте перехода проектной трассы составляет около 600 м. Высота склонов поймы – 3,5 – 4,0 м. Уклон левого склона 30 промилле. Правый склон слабо выражен. От пикета 128 трасса идет по склону реки и на пикете 185+96 примыкает к федеральной автомобильной дороге М 51.

8. Окружная дорога г. Омска, участок Федоровка – Александровка и съезды транспортной развязки пересекают существующие инженерные коммуникации:

- кабель связи – 6 пересечений;
- воздушная линия электропередачи (6 кВ) – 1 пересечение;
- воздушная линия электропередачи (10 кВ) – 4 пересечения;
- воздушная линия электропередачи (110 кВ) – 2 пересечения;
- воздушная линия электропередачи (220 кВ) – 1 пересечение;
- контактная воздушная электросеть подвижного состава железной дороги (3,3 кВ) – 2 пересечения.

9. Основные технические параметры объекта приняты исходя из расчетных скоростей движения в соответствии с требованиями свода норм и правил 2.05.02-85* «Автомобильные дороги»; ГОСТ Р 52399-2005 «Геометрические элементы автомобильных дорог»; ГОСТ Р 52748-2007 «Дороги автомобильные общего пользования. Нормативные нагрузки, расчетные схемы нагружения и габариты приближения»:

- для автомобильной дороги:
 - расчетная скорость – 120 км/ч;
 - ширина земляного полотна – 15,0 м;
 - ширина полосы движения – 3,75 м;
 - число полос движения – 2;
 - ширина обочины – 3,75 м;
 - ширина обочины на участках переходно-скоростных полос – 2,50 м (согласно требованиям свода норм и правил 2.05.02-85* «Автомобильные дороги», пункта 4.10 типовых материалов для проектирования серии 503-0-51.89);
 - ширина укрепленной полосы обочины – 3,25 м;
 - наименьший радиус кривых в плане – 800 м;
 - наименьший радиус в продольном профиле выпуклых кривых – 15000 м;
 - наименьший радиус в продольном профиле вогнутых кривых – 5000 м;
 - наибольший продольный уклон – 40 промилле;
- для съездов транспортной развязки в двух уровнях типа «клеверный лист»:
 - расчетная скорость – 60 км/ч (правоворотные съезды), 40 км/ч (левоповоротные);
 - ширина проезжей части – 5,0 м (правоворотные съезды), 5,5 м (левоповоротные);
 - ширина обочины – 1,5 м (с внутренней стороны закруглений), 3,0 м (с внешней стороны);
 - наименьший радиус кривых в плане – 150 м (правоворотные съезды), 60 м (левоповоротные съезды);
 - наименьший радиус в продольном профиле выпуклых кривых – 2500 м (правоворотные съезды), 1000 м (левоповоротные съезды);
 - наименьший радиус в продольном профиле вогнутых кривых – 1500 м (правоворотные съезды), 1000 м (левоповоротные съезды);
 - наибольший продольный уклон – 40 промилле.

10. Основные технические показатели плана автомобильной дороги и транспортной развязки приведены в таблице 1.

Таблица 1

Основные технические показатели плана автомобильной дороги и транспортной развязки

Наименование	Длина, м	Кол-во углов поворота, шт	Радиус кривой в плане, Rmin, м	Протяжение прямых, м/%	Протяжение кривых, м/%
Автомобильная дорога	18595,43	9	800	7858,27/42	10737,16/58
Съезд 1	656,71	2	200	231,05/35	425,66/65
Съезд 2	364,83	3	60	-	364,83/100
Съезд 3	536,22	2	200	54,14/10	482,08/90
Съезд 4	330,83	3	60	-	330,83/100
Съезд 5	684,95	2	200	327,76/48	357,70/52
Съезд 6	367,86	3	60	-	367,86/100
Съезд 7	561,33	2	200	7,79/01	553,54/99
Съезд 8	377,14	4	70	-	377,14/100

2.2. Дорожная одежда

11. Поперечный профиль проезжей части автомобильной дороги – двускатный и включает в себя проезжую часть (3,75*2+2*0,75) и обочины шириной 3,75 м. Краевая полоса у обочины – 0,75 м, устроена по типу проезжей части. Поперечный уклон проезжей части – 20 промилле, обочин – 40 промилле.

12. Поперечный профиль проезжей части съездов транспортной развязки – односкатный и включает в себя проезжую часть 5,0 м (для правоповоротных), 5,5 м (для левоповоротных) и обочины. Ширина обочины с внутренней стороны закруглений – 2,0 м, с внешней – 3,0 м. Дорожная одежда на краевой полосе – 0,5 м, устроена по типу проезжей части.

13. Предусмотрено устройство дорожной одежды капитального типа:

- с покрытием из щебеночно-мастичного асфальтобетона;
- с покрытием из плотного асфальтобетона типа А марки I.

14. Расчет выполнен исходя из перспективной интенсивности движения в соответствии с отраслевыми дорожными нормами 218.046-01 «Проектирование нежестких дорожных одежд» при следующих исходных данных:

- автомобильная дорога II категории располагается в III дорожно-климатической зоне;
- дорожная одежда капитального типа;
- с покрытием из щебеночно-мастичного асфальтобетона ЩМА-15 (далее – ЩМА-15) по ГОСТ 31015-2002;
- с покрытием из плотного асфальтобетона типа А марки I по ГОСТ 9128-13;
- заданная надежность Кн = 0,95;
- расчетная нагрузка – 11,5 тонны на ось автомобиля в соответствии с ГОСТ Р 52748-2007 «Дороги автомобильные общего пользования. Нормативные нагрузки, расчетные схемы нагружения и габариты приближений»;
- для рабочего слоя земляного полотна используется непучинистый грунт (песок мелкий, ГОСТ 8736-93);
- интенсивность движения на первый год службы дорожной одежды (2015 год) – 3940 автомобилей в сутки;
- коэффициент роста интенсивности движения – 1,02;
- срок службы покрытия – 15 лет (согласно отраслевым дорожным нормам 218.046-01 «Проектирование нежестких дорожных одежд») в III дорожно-климатической зоне;
- интенсивность движения автотранспорта на расчетный год службы дорожной одежды (2030 год) – 5196 автомобилей в сутки;
- суммарное расчетное число проездов на полосу за весь срок службы – 1067814 автомобилей;
- требуемый модуль упругости – 294 мегапаскаля.

15. Для объекта рассчитаны 8 конструкций дорожной одежды и произведено их сравнение по стоимости 1 кв.м (таблица 2).

Сравнение конструкций дорожной одежды по стоимости 1 кв.м (расчет составлен в текущем уровне цен по состоянию на II квартал 2010 года)

Материал слоя	h, см	Стоимость с НДС, руб.
Конструкция № 1		
ЩМА-15, ГОСТ 31015-2002	5	441,21
Крупнозернистый пористый асфальтобетон марки I на битуме марки БНД 60/90, ГОСТ 9128-13	13	909,91
Зооламинеральная смесь, I класс прочности, М 60	26	436,07
Песок средней крупности, ГОСТ 8736-2014	14	102,51
Суглинок пылеватый (W= 0,64Wтек)		0,00
Итого		1 889,70
Конструкция № 2		
ЩМА-15, ГОСТ 31015-2002	5	441,21
Крупнозернистый пористый асфальтобетон марки I на битуме марки БНД 60/90, ГОСТ 9128-13	13	909,91
Зооламинеральная смесь, II класс прочности, М40	32	522,21
Песок средней крупности, ГОСТ 8736-2014	14	102,51
Суглинок пылеватый (W= 0,64Wтек)		0,00
Итого		1 975,84
Конструкция № 3		
ЩМА-15, ГОСТ 31015-2002	5	441,21
Крупнозернистый пористый асфальтобетон марки I на битуме марки БНД 60/90, ГОСТ 9128-13	13	909,91
Зооламинеральная смесь, обработанная цементом и соответствующие марке 40, в соответствии с отраслевыми дорожными материалами 218.2.031-2013	32	729,19
Песок средней крупности, ГОСТ 8736-2014	14	102,51
Суглинок пылеватый (W= 0,64Wтек)		0,00
Итого		2 182,82
Конструкция № 4		
ЩМА-15, ГОСТ 31015-2002	5	441,21
Крупнозернистый пористый асфальтобетон марки I на битуме марки БНД 60/90, ГОСТ 9128-13	13	909,91
Песок мелкий пылеватый, обработанный цементом, соответствующий М 40, ГОСТ 23558-94	32	455,29
Песок средней крупности, ГОСТ 8736-2014	14	102,51
Суглинок пылеватый (W= 0,64Wтек)		0,00
Итого		1 908,92
Конструкция № 5		
ЩМА-15, ГОСТ 31015-2002	5	441,21
Крупнозернистый пористый асфальтобетон марки I на битуме марки БНД 60/90, ГОСТ 9128-13	9	626,12
Черный щебень	9	518,38
Щебень фракционированный, устраиваемый по способу заклинки, ГОСТ 25607-94	37	687,89
Песок средней крупности, ГОСТ 8736-2014	20	209,20
Суглинок пылеватый (W= 0,64Wтек)		0,00
Итого		2 482,80
Конструкция № 6		
ЩМА-15, ГОСТ 31015-2002	5	441,21
Крупнозернистый пористый асфальтобетон марки I на битуме марки БНД 60/90, ГОСТ 9128-13	13	909,91
Щебеночно-песчаная смесь, обработанная цементом, соответствующая М 40 по ГОСТ 23558-94	26	446,75
Песок средней крупности, ГОСТ 8736-2014	14	102,51
Суглинок пылеватый (W= 0,64Wтек)		0,00
Итого		1 915,94
Конструкция № 7		
ЩМА-15, ГОСТ 31015-2002	5	441,21
Крупнозернистый пористый асфальтобетон марки I на битуме марки БНД 60/90, ГОСТ 9128-2013	13	909,91
Суглинок легкий, обработанный цементом, соответствующий М 40 по ГОСТ 23558-94	32	462,31
Песок средней крупности, ГОСТ 8736-2014	14	102,51
Суглинок пылеватый (W= 0,64Wтек)		0,00
Итого		1900,38
Конструкция № 8		
Плотный асфальтобетон типа А марки I на битуме марки БНД 60/90, ГОСТ 9128-13	5	441,21
Крупнозернистый пористый асфальтобетон марки I на битуме марки БНД 60/90, ГОСТ 9128-13	13	909,91
Зооламинеральная смесь, I класс прочности, М60	26	436,07
Песок средней крупности, ГОСТ 8736-2014	14	102,51
Суглинок пылеватый (W= 0,64Wтек)		0,00
Итого		1 889,70

Примечание. Так как суммарная толщина конструкции составляет 48 см, а отсыпка грунта предусмотрена из суглинка тяжелого пылеватого, то согласно пункту 6.14 свода норм и правил 2.05.02-85* «Автомобильные дороги» предусматривается отсыпка рабочего слоя земляного полотна толщиной 30 см из песка мелкого, среднего.

19. Конструкция дорожной одежды при уширении автомобильной дороги М 51 «Байкал». Расчет выполнен в соответствии с отраслевыми дорожными нормами 218.046-2001 «Проектирование нежестких дорожных одежд» при следующих исходных данных:

- 1) автомобильная дорога 1В категории (реконструкция) в III дорожно-климатической зоне;
- 2) дорожная одежда капитального типа с покрытием из ЩМА-15 по ГОСТ 31015-2002;
- 3) заданная надежность $K_n = 0,95$;
- 4) интенсивность движения на первый год службы дорожной одежды (2016 год) – 6317 автомобилей в сутки;
- 5) коэффициент роста интенсивности движения – 1,05;
- 6) срок службы покрытия – 16 лет;
- 7) интенсивность движения автотранспорта на расчетный год службы дорожной одежды – 12505 автомобилей в сутки;
- 8) суммарное расчетное число проездов на полосу за весь срок службы – 631071 автомобиль;
- 9) требуемый модуль упругости – 271 мегапаскаль.
20. Конструкция дорожной одежды М 51 «Байкал» (на уширении):
- 1) покрытие: верхний слой – ЩМА-15 толщиной 0,05 м, нижний слой – пористый крупнозернистый асфальтобетон марки I на битуме марки БНД 60/90 толщиной 0,13 м;
- 2) основание: верхний слой – черный щебень толщиной 0,12 м, нижний слой – щебеночно-песчаная смесь С4 в два слоя толщиной 0,32 м;
- 3) подстилающий слой: песок средней крупности толщиной 0,20 м.

21. Конструкция дорожной одежды при усилении автомобильной дороги М 51 «Байкал». Расчет выполнен в соответствии с отраслевыми дорожными нормами 218.1.052-2002 «Оценка прочности нежестких дорожных одежд», отраслевыми дорожными нормами 218.046-2001 «Проектирование нежестких дорожных одежд» при следующих исходных данных:

- 1) автомобильная дорога 1В категории (реконструкция) в III дорожно-климатической зоне;
- 2) требуемый модуль упругости – 283,579 мегапаскаля;
- 3) срок службы покрытия – 16 лет;
- 4) интенсивность движения на первый год службы дорожной одежды (2015 год) – 6319 автомобилей в сутки;
- 5) коэффициент роста интенсивности движения – 1,05.

22. Конструкция дорожной одежды М 51 «Байкал» (на усилении):

- 1) покрытие – ЩМА-15 толщиной 0,05 м;
- 2) основание: выравнивающий слой – пористый крупнозернистый асфальтобетон марки I на битуме БНД 60/90 толщиной 0,06 м, выравнивающий слой – черный щебень толщиной от 0,18 м.

23. Конструкция дорожной одежды на примыкании к пикету 4+46.90 (в строящийся аэропорт). Расчет выполнен в соответствии с отраслевыми дорожными нормами 218.046-01 «Проектирование нежестких дорожных одежд» при следующих исходных данных:

- 1) дорожная одежда капитального типа с покрытием из плотного мелкозернистого асфальтобетона по ГОСТ 9128-2009;
- 2) заданная надежность $K_n = 0,95$;
- 3) коэффициент роста интенсивности движения – 1,02;
- 4) срок службы покрытия – 15 лет (согласно отраслевым дорожным нормам 218.046-01 «Проектирование нежестких дорожных одежд») в III дорожно-климатической зоне;
- 5) интенсивность движения автотранспорта на расчетный год службы дорожной одежды (2030 год) – 189,89 автомобиля в сутки;
- 6) суммарное расчетное число проездов на полосу за весь срок службы – 184187 автомобилей;
- 7) требуемый модуль упругости – 170 мегапаскалей. Так как согласно пункту 3.26 отраслевых дорожных норм 218.046-01 «Проектирование нежестких дорожных одежд» требуемый модуль упругости для автоторого III категории должен быть не менее 200 мегапаскалей, расчет дорожной одежды на примыкании к пикету 4+46.90 выполнялся при $E_{тп} = 200$ мегапаскалей.
24. Конструкция дорожной одежды на примыкании к пикету 4+46.90.

- Тип конструкции:
- 1) верхний слой покрытия из горячей смеси для плотного мелкозернистого асфальтобетона типа А марки II на битуме БНД 60/90 по ГОСТ 9128-2009, толщиной 0,05 м;
 - 2) нижний слой покрытия из горячей смеси для пористого крупнозернистого асфальтобетона марки II на битуме БНД 60/90 по ГОСТ 9128-2009, толщиной 0,08 м;
 - 3) верхний слой основания из щебня фракции 40 – 80 (80 – 120) с заклинкой фракционированным мелким щебнем, толщиной 0,33 м;
 - 4) нижний слой основания из песка средней крупности, ГОСТ 8736-93, толщиной 0,24 м;
 - 5) рабочий слой земляного полотна – непучинистый грунт.

Примечание. Так как суммарная толщина конструкции составляет 70 см, а отсыпка грунта предусмотрена из суглинка тяжелого пылеватого, то согласно пункту 6.14 свода норм и правил 2.05.02-85* «Автомобильные дороги» предусматривается отсыпка рабочего слоя земляного полотна толщиной 10 см из песка мелкого, среднего.

25. Конструкция дорожной одежды на примыканиях к пикетам 50+00,61, 63+10, 66+12. Расчет выполнен в соответствии с отраслевыми дорожными нормами 218.046-01 «Проектирование нежестких дорожных одежд» при следующих исходных данных:

- 1) дорожная одежда капитального типа с покрытием из плотного зернистого асфальтобетона по ГОСТ 9128-2009;
- 2) заданная надежность $K_n = 0,95$;
- 3) коэффициент роста интенсивности движения – 1,02;
- 4) срок службы покрытия – 15 лет (согласно отраслевым дорожным нормам 218.046-01) в III дорожно-климатической зоне;
- 5) интенсивность движения автотранспорта на расчетный год службы дорожной одежды: 54,70 автомобиля в сутки для примыкания к пикету 4+46.90 (на станцию биологической очистки); 90,57 автомобиля в сутки для примыкания к пикету 63+10; 34,96 автомобилей в сутки для примыкания к пикету 66+12;
- 6) суммарное расчетное число проездов на полосу за весь срок службы – 50020 автомобилей для примыкания к пикету 4+46.90 (на станцию биологической очистки); 82829 автомобилей для примыкания к пикету 63+10; 31980 автомобилей для примыкания к пикету 66+12;
- 7) требуемый модуль упругости – 113 мегапаскалей для примыкания к пикету 4+46.90 (на станцию биологической очистки); 135 мегапаскалей для примыкания к пикету 63+10; 94 мегапаскалей для примыкания к пикету 66+12. Так как согласно пункту 3.26 отраслевых дорожных норм 218.046-01 «Проектирование нежестких дорожных одежд» требуемый модуль упругости для автодороги IV категории должен быть не менее 150 мегапаскалей, расчет дорожной одежды для вышеуказанных примыканий выполнялся при $E_{тп} = 150$ мегапаскалей.

26. Конструкция дорожной одежды на примыканиях к пикетам 50+00,61, 63+10, 66+12:
- 1) верхний слой покрытия из горячей смеси для плотного мелкозернистого асфальтобетона типа Б марки III на битуме БНД 60/90 по ГОСТ 9128-2009, толщиной 0,05 м;
- 2) нижний слой покрытия из горячей смеси для пористого крупнозернистого асфальтобетона марки II на битуме БНД 60/90 по ГОСТ 9128-2009, толщиной 0,08 м;
- 3) верхний слой основания из щебня фракции 40-80 (80-120) с заклинкой фракционированным мелким щебнем, толщиной 0,30 м;
- 4) нижний слой основания из песка средней крупности по ГОСТ 8736-93, толщиной 0,25 м;
- 5) рабочий слой земляного полотна – непучинистый грунт.

Примечание. Так как суммарная толщина конструкции составляет 68 см, а отсыпка грунта предусмотрена из суглинка тяжелого пылеватого, то согласно пункту 6.14 свода норм и правил 2.05.02-85* «Автомобильные дороги» предусматривается отсыпка рабочего слоя земляного полотна толщиной 12 см из песка мелкого, среднего.

27. Для верхнего слоя покрытия на автомобильной дороге и съездах транспортной развязки принят ЩМА-15 по ГОСТ 31015-2002 и плотный асфальтобетон типа А марки I по ГОСТ 9128-13.

Улучшенное сопротивление деформациям, водонепроницаемость, стойкость к образованию трещин (температурным и отраженным), а также наличие толстой пленки битума вокруг минеральной части являются гарантией долговечности дорожного покрытия.

2.3. Искусственные сооружения

28. На объекте предусмотрены следующие сооружения:
 1) на пикете 55+16.67 – путепровод через железную дорогу Тюмень – Омск длиной 83,2 м. Рекомендованный вариант представляет собой железобетонное пролетное строение общей длиной

16. Конструкция дорожной одежды на автомобильной дороге.
- 1) тип А:
 - покрытие: верхний слой – ЩМА-15 толщиной 0,05 м, нижний слой – пористый крупнозернистый асфальтобетон марки I на битуме марки БНД 60/90 толщиной 0,13 м;
 - основание: зооламинеральная смесь I класса прочности М 60 в два слоя толщиной 0,26 м;
 - подстилающий слой: песок средней крупности толщиной 0,14 м;
 - рабочий слой земляного полотна: непучинистый грунт;
 - покрытие: верхний слой – плотный асфальтобетон типа А марки I на битуме марки БНД 60/90 толщиной 0,05 м, нижний слой – пористый крупнозернистый асфальтобетон марки I на битуме марки БНД 60/90 толщиной 0,13 м;
 - основание: зооламинеральная смесь I класса прочности М 60 в два слоя толщиной 0,26 м;
 - подстилающий слой: песок средней крупности толщиной 0,14 м;
 - рабочий слой земляного полотна: непучинистый грунт.
- Примечание. Так как суммарная толщина конструкции составляет 58 см, а отсыпка грунта предусмотрена из суглинка тяжелого пылеватого, то согласно пункту 6.14 свода норм и правил 2.05.02-85* «Автомобильные дороги» предусматривается отсыпка рабочего слоя земляного полотна толщиной 22 см из песка мелкого, среднего;
- 2) тип Б:
 - покрытие: верхний слой – ЩМА-15 толщиной 0,05 м, нижний слой – пористый крупнозернистый асфальтобетон марки I на битуме марки БНД 60/90 толщиной 0,09 м;
 - основание: верхний слой – черный щебень толщиной 0,09 м; нижний слой – щебень, устраиваемый методом заклинки, в два слоя толщиной 0,37 м;
 - подстилающий слой: песок средней крупности толщиной 0,20 м.
17. Конструкция дорожной одежды на съездах транспортной развязки. Расчет выполнен в соответствии с отраслевыми дорожными нормами 218.046-2001 «Проектирование нежестких дорожных одежд» при следующих исходных данных:
 - 1) дорожная одежда капитального типа с покрытием из ЩМА-15 по ГОСТ 31015-2002;
 - 2) заданная надежность $K_n = 0,95$;
 - 3) интенсивность движения на первый год службы дорожной одежды (2015 год) – 536 автомобилей в сутки;
 - 4) коэффициент роста интенсивности движения – 1,02;
 - 5) срок службы покрытия – 15 лет (согласно отраслевым дорожным нормам 218.046-01 «Проектирование нежестких дорожных одежд») в III дорожно-климатической зоне;
 - 6) интенсивность движения автотранспорта на расчетный год службы дорожной одежды – 705 автомобилей в сутки;
 - 7) суммарное расчетное число проездов на полосу за весь срок службы – 137749 автомобилей;
 - 8) требуемый модуль упругости – 157 мегапаскалей.
18. Результат расчета конструкции дорожной одежды на съездах транспортной развязки:
 - 1) покрытие: верхний слой – ЩМА-15 толщиной 0,05 м, нижний слой – пористый крупнозернистый асфальтобетон марки I на битуме марки БНД 60/90 толщиной 0,13 м;
 - 2) основание: зооламинеральная смесь I класса прочности М60 толщиной 0,18 м;
 - 3) подстилающий слой: песок средней крупности толщиной 0,12 м;
 - 4) рабочий слой земляного полотна – непучинистый грунт.

77,9 м, выполненное по схеме (24+24+24)м. Строительная высота составляет 1,51 м. Мостовое полотно проезжей части состоит из выравнивающего слоя минимальной толщиной 3 см, гидроизоляционного и защитного (4 см) слоев, верхний слой – двухслойный асфальтобетон общей толщиной 7 см. Промежуточные опоры – стоечные, на призматических сваях 35 х 35 см, объединенных ростверком. Количество стоек – 3 шт. По верху стойки объединены монолитным ригелем. Устои – монолитные, обсыпного типа на призматических железобетонных сваях 35 х 35 см, объединенных в совместную работу монолитным ростверком;

2) на пикете 125+46.25 – мост через реку Камышловку длиной 65,51 м.

29. Предусмотрена реконструкция незаконченного строительством моста через реку Камышловку. По окончании реконструкции мост будет иметь следующие основные технические показатели:

- 1) категория участка дороги – II;
- 2) полная длина моста – 65,51 м;
- 3) габарит проезда – Г11,5+2 х 1,0 м;
- 4) схема моста – 4*15 м (разрезная);
- 5) расчетные нагрузки – А14, Н14 по ГОСТ Р 52748-2007.

30. Общая оценка состояния конструкций – хорошая. Прочность бетона основных конструкций, определенная прибором ИПС МГ-4.03, не ниже проектной (в большинстве случаев для сборных элементов – значительно выше проектной). Трещины в балках пролетных строений имеют раскрытие в пределах нормативных значений. Состояние деформационных швов и опорных частей удовлетворительное.

В неудовлетворительном состоянии находятся слои мостового полотна – в первую очередь защитный слой и гидроизоляция устоев. За время, прошедшее после строительства, в защитном слое появились многочисленные трещины.

31. На пикете 179+19.021 – путепровод длиной 79,08 м в составе транспортной развязки на пересечении с федеральной автомобильной дорогой М 51. Рекомендованный вариант представляет собой разрезное железобетонное пролетное строение по схеме (12+24+24+12) м. Габарит проезда Г18,5+2 х 0,75 м. Пересечение оси путепровода с осью автодороги косое, угол пересечения 72 градуса. Мостовое полотно проезжей части состоит из выравнивающего слоя минимальной толщиной 3 см, гидроизоляционного и двухслойного покрытия проезжей части. Верхний слой – щебеночно-мастичный асфальтобетон толщиной 5 см по слою плотного асфальтобетона толщиной 6 см. Устои и промежуточные опоры монолитные, индивидуальной проектировки. Фундаменты на призматических сваях 35 х 35 см, длиной 12 м.

32. На объекте предусмотрены:

- 1) транспортная развязка в двух уровнях с федеральной автомобильной дорогой М 51;
- 2) пересечения и примыкания в одном уровне;
- 3) примыкания к существующим автомобильным дорогам.

Проектирование примыканий и пересечений определено исходя из существующих пересечений и примыканий, наличия необходимых согласований и в соответствии со сводом норм и правил 2.05.02-85* «Автомобильные дороги».

33. Примыкания предусмотрены применительно к типовым проектным решениям 503-0-51.89 «Пересечения и примыкания автомобильных дорог в одном уровне». Предусмотрено устройство четырех примыканий и двух пересечений. На пикете 4+46.9 (справа), на пикете 50+0.61 (слева), на пикете 63+10 (справа), на пикете 66+12 (слева) предусмотрены примыкания по типу 2-А-2 к дорогам III-IV категорий с асфальтобетонным покрытием. На пикете 91+87.25, пикете 129+00 предусмотрены пересечения по типу 2-Б-2 с автомобильными дорогами V категории с покрытием переходного типа. На примыканиях и пересечениях дорожная одежда в пределах кривых предусмотрена по типу основной дороги, на остальном протяжении – по расчету.

34. Для обеспечения водоотвода на всех примыканиях и пересечениях запроектированы водопропускные железобетонные трубы Д=750 мм.

2.4. Основные показатели продольного профиля

35. Проектирование продольного профиля выполнено в увязке с элементами плана объекта. Проектная линия запроектирована по оси дороги. Дорога и транспортная развязка запроектированы в насыпи. Элементы продольного профиля приняты в соответствии с требованиями свода норм и правил 2.05.02-85* «Автомобильные дороги» исходя из условия обеспечения расчетных скоростей и обеспечения безопасности движения.

36. При проектировании продольного профиля рабочие отметки назначены исходя из условий снегонезаносимости при I типе местности по увлажнению, обеспечения устойчивости и прочности верхней части земляного полотна и дорожной одежды, а также возвышения поверхности покрытия над расчетным уровнем грунтовых вод в III дорожно-климатической зоне.

37. Согласно своду норм и правил 2.05.02-85* «Автомобильные дороги» высота насыпи для проектируемой автодороги, проходящей по открытой местности, по условию снегонезаносимости во время метелей рассчитывается по следующей формуле:

$$h = h_s + \Delta h + H,$$

где:

h – высота снегонезаносимой насыпи;

h_S – расчетная высота снегового покрова в месте, где возводится насыпь, с вероятностью превышения 5% – h_S=0,51 м для Омского района, h_S=0,54 м для Любинского района, h_S=0,51 м для Марьяновского района;

Δh – возвышение бровки насыпи над расчетным уровнем снегового покрова, необходимое для ее заносимости, должно быть не менее 0,7 м для дороги II категории;

H – возвышение оси над бровкой – 0,185 м;

$$h = 0,54 + 0,70 + 0,185 = 1,425 \text{ м.}$$

Таким образом, при проектировании продольного профиля исходя из условия снегонезаносимости должна быть выдержана высота насыпи (h) – 1,425 м.

38. Продольный профиль запроектирован в Балтийской системе высот, 1977 года.

Наибольший уклон на автомобильной дороге – 25 промилле.

Наименьший радиус в продольном профиле выпуклых кривых – 15000 м.

Наименьший радиус в продольном профиле вогнутых кривых – 5500 м.

3. Коммуникации

39. Проектируемая автомобильная дорога, съезды транспортной развязки пересекают существующие инженерные коммуникации:

- 1) кабель связи – 6 пересечений;
 - 2) воздушная линия электропередачи (6 кВ) – 1 пересечение;
 - 3) воздушная линия электропередачи (10 кВ) – 4 пересечения;
 - 4) воздушная линия электропередачи (110 кВ) – 2 пересечения;
 - 5) воздушная линия электропередачи (220 кВ) – 1 пересечение;
 - 6) контактная воздушная электросеть подвижного состава железной дороги (3,3 кВ) – 2 пересечения;
 - 7) линия электрохимической защиты труб – 1 пересечение;
 - 8) водопровод – 3 пересечения;
 - 9) нефтепровод – 2 пересечения;
 - 10) продуктопровод – 2 пересечения.
40. Данные инженерные коммуникации подлежат выносу из зоны строительства или их защите.

4. Водоотвод

41. Для обеспечения водоотвода, устойчивости и прочности земляного полотна насыпи и нормальной его работы в период эксплуатации предусмотрена организация водоотвода.

42. Объект пересекает ряд мест, где необходимо обеспечить пропуск воды. Запроектировано 5 круглых железобетонных труб отверстием 1250 мм и 3 металлические гофрированные трубы отверстием 1500 мм на основной дороге, 8 круглых железобетонных труб отверстием 750 мм на примыканиях, 8 круглых железобетонных труб отверстием 1000 мм, 1250 мм и 4 металлические гофрированные трубы отверстием 1500 мм на съездах транспортной развязки по типовому проекту серии 503-7-015.90. Для назначения диаметров труб были выполнены расчеты расходов дождевых и талых стоков.

43. Водоотвод вдоль дороги осуществляется по водоотводным кюветам.

44. На участках перед рекой Камышловкой вода из кюветов направляется по трубам в очистные сооружения «Векса 20». Производительность очистных сооружений на участке 7 (перед рекой) 20 литров в секунду справа по ходу пикетажа и 10 литров в секунду слева по ходу пикетажа. На участке 8 (за рекой) производительность очистных сооружений 15 литров в секунду справа и слева по ходу пикетажа. Из очистных сооружений очищенная вода сбрасывается в реку Камышловку.

45. Для отвода воды с проезжей части предусмотрено устройство продольных лотков, расположенных за укрепительной полосой, водосбросов на обочине и поперечных лотков на откосах земляного полотна. У подошвы насыпи устраиваются гасители.

5. Основные технико-экономические показатели объекта

Наименование	Ед. изм.	Показатели
Автомобильная дорога		
Вид строительства		Новое строительство
Категория дороги		II
Строительная длина	км	18,595
Расчетная скорость	км/ч	120
Ширина проезжей части	м	3,75*2
Ширина разделительной полосы	м	-
Тип дорожной одежды		Капитальный
Вид покрытия		Щебеночно-мастичный асфальтобетон, плотный асфальтобетон
Путепровод через железную дорогу	м	83,2
Габарит	м	Г11,5+2х0,75
Расчетные нагрузки		АК14, НК14
Мост через реку Камышловку	м	65,51
Габарит	м	Г11,5+2х1,0
Расчетные нагрузки		АК14, НК14
Водопропускные трубы на основной дороге		
Вид строительства		Новое строительство
Диаметр железобетонных труб	мм	1250
Строительная длина	шт/м	5/107,84
Диаметр металлических гофрированных труб	мм	1500
Строительная длина	шт/м	3/73,06
Водопропускные трубы на примыканиях		
Вид строительства		Новое строительство
Диаметр железобетонных труб	мм	750
Строительная длина	шт/м	8/105
Транспортная развязка на пересечении с федеральной автомобильной дорогой М 51		
Вид строительства		Новое строительство
Категория дороги		Съезды транспортной развязки
Строительная длина	км	3,880
Расчетная скорость на входах съездов	км/ч	60 (правоворотные съезды); 40 (левоповоротные съезды)
Ширина проезжей части	м	5,0 (правоворотные съезды); 5,5 (левоповоротные съезды)
Ширина разделительной полосы	м	-
Тип дорожной одежды		Капитальный
Вид покрытия		Щебеночно-мастичный асфальтобетон
Путепровод в составе транспортной развязки	м	79,08
Габарит	м	Г18,5+2х0,75
Расчетные нагрузки		АК14, НК14
Водопропускные трубы на съездах транспортной развязки		
Вид строительства		Новое строительство
Диаметр железобетонных труб	мм	1000
Строительная длина	шт/м	6/108,76
Диаметр железобетонных труб	мм	1250
Строительная длина	шт/м	2/58,64
Диаметр металлических гофрированных труб	мм	1500
Строительная длина	шт/м	4/158,41
Реконструкция автодороги М 51	пм	1428,53
Очистные сооружения	шт	4
Шумозащитный экран	пм	372

6. Организация безопасности дорожного движения

46. Безопасность и комфортность движения автомобильного транспорта с расчетной скоростью движения на объекте и транспортной развязке обеспечивается рядом конструктивных мероприятий в плане и продольном профиле, а также применением следующих технических средств организации дорожного движения:

- 1) дорожные знаки;
- 2) дорожная разметка;
- 3) сигнальные столбики;
- 4) дорожные ограждения.

47. На объекте и на транспортной развязке в двух уровнях типа «клеверный лист» предусмотрено применение дорожных знаков и знаков индивидуального проектирования в соответствии с требованиями ГОСТ Р 52289-2004 «Технические средства организации дорожного движения. Правила применения дорожных знаков, разметки, светофоров, дорожных ограждений и направляющих устройств», ГОСТ Р 52290-2004 «Технические средства организации дорожного движения. Знаки дорожные. Общие технические требования».

48. На объекте предусматривается нанесение горизонтальной и вертикальной дорожной разметки в соответствии с требованиями ГОСТ Р 52289-2004 «Технические средства организации дорожного движения. Правила применения дорожных знаков, разметки, светофоров, дорожных ограждений и направляющих устройств», ГОСТ Р 51256-99 «Технические средства организации дорожного движения. Разметка дорожная. Типы и основные параметры. Общие технические требования».

49. Для обеспечения безопасности дорожного движения в соответствии с требованиями ГОСТ Р 52289-2004, ГОСТ Р 52607-2006 «Технические средства организации дорожного движения. Ограждения дорожные удерживающие боковые для автомобилей. Общие технические требования» в проекте применены ограждения дорожные металлические барьерного типа.

7. Мероприятия по охране окружающей среды

50. Объект предназначен для развития систем транспортного обслуживания, прилегающих населенных пунктов и планируемых к строительству логистических комплексов. Так как объект оказывает негативное влияние на жизнедеятельность населения и окружающую среду, настоящий раздел разработан в составе проектной документации «Строительство окружной дороги г. Омска, участок Федоровка – Александровка» в соответствии с нормативными правовыми актами и методическими документами.

51. Цель настоящего раздела – оценить воздействие принятых проектных решений на окружающую природную среду в процессе производства работ и эксплуатации объекта, а также при аварийных ситуациях и разработать природоохранные мероприятия.

52. В настоящем разделе приводится краткая характеристика объекта: трасса окружной автомобильной дороги г. Омска на участке Федоровка – Александровка проходит по территории трех районов Омской области – Любинского, Марьяновского и Омского.

Общая протяженность участка дороги 18,7 км. Автомобильная дорога проектируется по параметрам II технической категории. Трасса проектируемого участка начинается от примыкания к существующей дороге Тюмень – Омск (на участке Федоровка – Мельничное), конец проектируемого участка – на транспортной развязке в месте пересечения окружной дороги с автомобильной дорогой Челябинск – Омск. Участок дороги последовательно пересекает железнодорожные пути у станции Петрушенко, реку Камышловку и трассу автомобильной дороги Челябинск – Омск. Затем дается оценка существующего состояния окружающей среды в районе строительства объекта: фоновые концентрации загрязняющих веществ в атмосфере района строительства не превышают предельные допустимые коэффициенты по всем показателям, содержание естественных и искусственных радионуклидов в атмосфере, почве не превышает фоновых значений, фоновое значение мощности экспозиционной дозы гамма-излучения на местности в пределах естественного радиационного фона.

53. Так как негативному воздействию подвергнутся атмосферный воздух, земельные ресурсы, водные ресурсы, растительность, животный мир, разработан перечень мероприятий по предотвращению и снижению возможного негативного воздействия намечаемой хозяйственной деятельности на окружающую среду и рациональному использованию природных ресурсов на период реконструкции и эксплуатации объекта, в который входят:

- 1) мероприятия по охране атмосферного воздуха;
- 2) мероприятия по охране и рациональному использованию земельных ресурсов и почвенного покрова, включая техническую и биологическую рекультивацию;
- 3) мероприятия по рациональному использованию и охране вод и водных биоресурсов на пересекаемых автомобильной дорогой водных объектах. Учтено также хозяйственно-питьевое водопотребление и водоотведение на весь период производства работ. Разработаны меры по снижению воздействия на подземные воды;
- 4) мероприятия по рациональному использованию общераспространенных полезных ископаемых, используемых при проведении строительства;

5) мероприятия по сбору, использованию, обезвреживанию, транспортировке и размещению опасных отходов. Указаны качественная и количественная характеристика отходов, образующихся в период строительства, порядок обращения с ними и место их захоронения;

6) мероприятия по охране недр и континентального шельфа Российской Федерации;

7) мероприятия по охране растительного и животного мира, в том числе растений и животных, занесенных в Красную книгу Омской области;

8) мероприятия по сохранению среды обитания животных, путей их миграции. Отдельно дан расчет возможных потерь биоресурсов и предложены рыбоохранные мероприятия.

54. Проанализированы причины, оказывающие негативное влияние на состояние атмосферного воздуха. Учтены все виды воздействия на атмосферный воздух на период эксплуатации и строительства объекта, сделан расчет уровня загрязненности атмосферы с помощью программы УПРЗА «Эколог».

Вывод на период эксплуатации: при анализе результатов расчетов рассеивания отмечено, что приземные концентрации загрязняющих веществ (с учетом фона) при эксплуатации по всем загрязняющим веществам не превышают предельные допустимые коэффициенты для населенных мест.

Для периода строительства: учитывая, что работы по реконструкции носят временный характер, а также необходимость соблюдения технологического регламента и равномерного ритма работы строительной техники, значительный ущерб атмосфере не будет нанесен. Анализ расчета рассеивания вредных веществ в приземном слое атмосферы показал, что максимальные значения приземных концентраций в расчетных точках не превышают предельно допустимые значения по всем вредным веществам.

Все намечаемые мероприятия либо обеспечивают наименьшее вмешательство в экосистему на этапе принятия основных проектных решений, либо усиливают требования к производству работ.

Также разработана программа производственного экологического контроля (мониторинга) за характером изменения всех компонентов экосистемы при строительстве и эксплуатации автодороги, даны

конструктивные решения и защитные устройства, предотвращающие попадание животных под транспортные средства и работающие механизмы.

Таким образом, общий вывод настоящего раздела сводится к тому, что при реализации проектных решений по строительству объекта в соответствии со строгим соблюдением технологического регламента значимого воздействия на окружающую среду не ожидается, состояние природных компонентов существенно не изменится и останется в допустимых пределах.

Все мероприятия по снижению негативного воздействия на окружающую среду будут способствовать улучшению экологических условий района местоположения объекта.

Приложение № 1
к постановлению Правительства Омской области
от 9 ноября 2016 года № 324-п

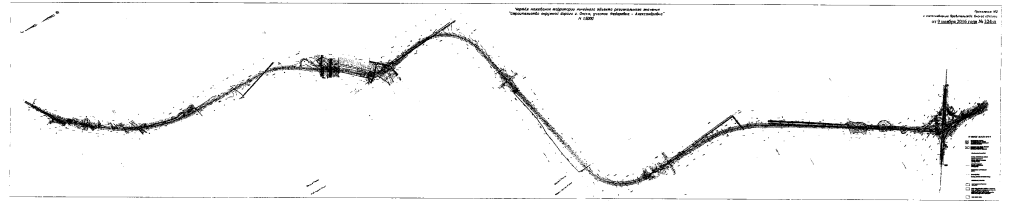

Правительство Омской области ПОСТАНОВЛЕНИЕ

от 9 ноября 2016 года
г. Омск

№ 325-п

О внесении изменений в постановление Правительства Омской области от 16 октября 2013 года № 264-п

Внести в приложение «Государственная программа Омской области «Создание условий для обеспечения граждан доступным и комфортным жильем и жилищно-коммунальными услугами в Омской области» к постановлению Правительства Омской области от 16 октября 2013 года № 264-п следующие изменения:

1. В строке «Объемы и источники финансирования государственной программы в целом и по годам ее реализации» таблицы раздела 1, разделе 6 цифры «14 383 123 230,82» заменить цифрами «14 559 176 217,17», цифры «2 164 184 702,97» заменить цифрами «2 338 637 689,32», цифры «2 933 451 642,97» заменить цифрами «2 935 051 642,97», цифры «8 561 969 856,16» заменить цифрами «8 738 022 842,51», цифры «928 758 093,58» заменить цифрами «1 103 211 079,93», цифры «2 487 051 642,97» заменить цифрами «2 488 651 642,97».

2. В таблице приложения № 1 «Ожидаемые результаты реализации государственной программы Омской области «Создание условий для обеспечения граждан доступным и комфортным жильем и жилищно-коммунальными услугами в Омской области»:

1) строку 23 изложить в следующей редакции:

23	Доля многоквартирных домов, отремонтированных в рамках региональной программы капитального ремонта общего имущества в многоквартирных домах, расположенных на территории Омской области	процентов	-	-	5,8	13,8	-	-	-	-	-
----	---	-----------	---	---	-----	------	---	---	---	---	---

2) дополнить строкой 23.1 следующего содержания:

23.1	Повышение надежности эксплуатации многоквартирных домов, отремонтированных в рамках региональной программы капитального ремонта общего имущества в многоквартирных домах, расположенных на территории Омской области	лет	-	-	-	20	20,5	21	20,3	21
------	--	-----	---	---	---	----	------	----	------	----

3. В строке «Объемы и источники финансирования подпрограммы в целом и по годам ее реализации» таблицы раздела 1, разделе 7 приложения № 6 «Подпрограмма «Развитие арендного и некоммерческого жилищного фонда» цифры «5 917 263 334,07» заменить цифрами «6 066 863 728,42», цифры «1 333 568 066,01» заменить цифрами «1 483 168 460,36», цифры «3 557 813 045,84» заменить цифрами «3 707 413 440,19», цифры «697 879 464,56» заменить цифрами «847 479 858,91».

4. В строке «Объемы и источники финансирования подпрограммы в целом и по годам ее реализации» таблицы раздела 1, разделе 7 приложения № 7 «Подпрограмма «Формирование документов территориального планирования и подготовка документации по планировке территории» цифры «122 400 000,00» заменить цифрами «124 000 000,00», цифры «53 800 000,00» заменить цифрами «55 400 000,00».

5. В приложении № 8 «Подпрограмма «Создание условий для обеспечения граждан доступными и

качественными жилищно-коммунальными услугами в Омской области»:

1) в таблице раздела 1:

- в строке «Объемы и источники финансирования подпрограммы в целом и по годам ее реализации» слова «1 511 277 162,16 руб.» заменить словами «1 536 129 754,16 руб. (без учета кредиторской задолженности в сумме 2 112 035,44 руб.)», цифры «125 713 290,63» заменить цифрами «150 565 882,63», цифры «1 382 592 899,89» заменить цифрами «1 407 445 491,89»;

- абзац второй строки «Ожидаемые результаты реализации подпрограммы (по годам и по итогам реализации)» изложить в следующей редакции:

«1. Ежегодно повышать надежность эксплуатации многоквартирных домов, отремонтированных в рамках региональной программы капитального ремонта общего имущества в многоквартирных домах, расположенных на территории Омской области, не менее чем на 20 лет.»;

2) в разделе 6:

- после абзаца сорок четвертого дополнить абзацем следующего содержания:

«2) в рамках мероприятия по увеличению уставного капитала акционерного общества «Омскобводопровод» в целях обеспечения функционирования Таврического группового водопровода в деревне Копейкино Таврического муниципального района Омской области.»;

- в абзаце сорок пятом цифру «2» заменить цифрами «2.1»;

- после абзаца пятьдесят первого дополнить абзацами следующего содержания:

«2.2) степень реализации мероприятия.

Целевой индикатор измеряется в процентах (с точностью до сотых долей процентов) как отношение объема выполненных работ (оказанных услуг) в рублях к общему объему предусмотренных средств на реализацию мероприятия за счет всех источников.

Значения исходных данных для расчета целевого индикатора определяются на основе ежегодных данных акционерного общества «Омскобводопровод.»;

3) в разделе 7 слова «1 511 277 162,16 руб.» заменить словами «1 536 129 754,16 руб. (без учета кредиторской задолженности в сумме 2 112 035,44 руб.)», цифры «125 713 290,63» заменить цифрами «150 565 882,63», цифры «1 382 592 899,89» заменить цифрами «1 407 445 491,89»;

4) раздел 8 после абзаца восьмого дополнить абзацами следующего содержания:

«1.1) повышение надежности эксплуатации многоквартирных домов, отремонтированных в рамках региональной программы капитального ремонта общего имущества в многоквартирных домах, расположенных на территории Омской области, в отчетном году (ПСЭИ). Данный ожидаемый результат измеряется в годах и рассчитывается по формуле:

$$ПСЭИ_i = \frac{\sum_{j=1}^n K_j \times C}{\sum_{j=1}^n K_j}, \text{ где:}$$

K_j – количество многоквартирных домов, отремонтированных в отчетном году в рамках региональной программы капитального ремонта общего имущества в многоквартирных домах, расположенных на территории Омской области (по i-му виду работ в соответствии со статьей 15 Закона Омской области «Об организации проведения капитального ремонта общего имущества в многоквартирных домах, расположенных на территории Омской области»), единиц;

C – срок службы отремонтированного элемента многоквартирного дома (минимальная продолжительность эффективной эксплуатации элементов зданий и объектов), лет;

n – количество видов работ, выполненных в отчетном году на многоквартирных домах в рамках региональной программы капитального ремонта общего имущества в многоквартирных домах, расположенных на территории Омской области.

Значения исходных данных для расчета ожидаемого результата определяются Минстроем Омской области на основании внутриведомственного мониторинга.».

6. В таблицу приложения № 9 «Структура государственной программы Омской области «Создание условий для обеспечения граждан доступным и комфортным жильем и жилищно-коммунальными услугами в Омской области» внести изменения согласно перечню, предусмотренному приложением к настоящему постановлению.

**Губернатор Омской области, Председатель Правительства Омской области
В. И. НАЗАРОВ.**

Постановление Правительства Омской области от 09.11.2016 № 325-п «О внесении изменений в постановление Правительства Омской области от 16 октября 2013 года № 264-п» было впервые опубликовано на «Официальном интернет-портале правовой информации» (www.pravo.gov.ru) 10.11.2016 г.

Приложение
к постановлению Правительства Омской области
от 9 ноября 2016 года № 325-п

ПЕРЕЧЕНЬ

изменений, вносимых в таблицу приложения № 9 «Структура государственной программы Омской области «Создание условий для обеспечения граждан доступным и комфортным жильем и жилищно-коммунальными услугами в Омской области»

1) строки 5.2 – 5.2.1.1 изложить в следующей редакции:

5.2	Задача 2 «Расселение граждан из аварийного жилищного фонда»	2014 год 2019 год	2017 год 2020 год	Минстрой Омской области	Всего, из них расходы за счет:										
					4 446 591 621,92	1 744 105 962,48	0,00	1 095 782 553,61	1 295 709 824,25	0,00	310 714 070,34	0,00	150 000,00	4 330 000,00	
5.2.1	Основное мероприятие «Переселение граждан из аварийного жилищного фонда, обеспечение переселенных граждан благоустроенным жильем»	2014 год 2019 год	2017 год 2020 год	Минстрой Омской области	Всего, из них расходы за счет:	4 446 591 621,92	1 744 105 962,48	0,00	1 095 782 553,61	1 295 709 824,25	0,00	310 714 070,34	0,00	150 000,00	4 330 000,00
					- источника № 1	2 087 141 333,69	793 514 696,63	0,00	486 010 343,92	660 021 222,80	0,00	143 115 070,34	0,00	150 000,00	4 330 000,00
					- источника № 3	1 983 908 022,58	575 049 000,20	0,00	609 772 209,69	631 487 812,69	0,00	167 599 000,00	0,00	0,00	0,00
					- источника № 4	375 542 265,65	375 542 265,65	0,00	0,00	4 200 788,76	0,00	0,00	0,00	0,00	0,00

7.1.1.3	Мероприятие 3. Предоставление субсидий в виде имущественного знака в некоммерческую организацию «Региналь» для капитального ремонта многоквартирных домов»	2014 год	2020 год	Минстрой Омской области	Всего, из них расходы за счет:	493 705 177,51	55 583 830,00	0,00	72 327 467,51	56 500 000,00	0,00	60 000 000,00	50 000 000,00	99 646 940,00	99 646 940,00	Количество многоквартирных домов, в отношении которых произведен капитальный ремонт	единиц	2607	17	235	525	450	450	460	470
					- источника № 1	493 705 177,51	55 583 830,00	0,00	72 327 467,51	56 500 000,00	0,00	60 000 000,00	50 000 000,00	99 646 940,00	99 646 940,00										
7.2	Задача 2 «Обеспечение населения питьевой водой, соответствующей требованиям безопасности и безвредности, установленным санитарно-эпидемиологическими правилами»	2014 год	2020 год	Минстрой Омской области, Министерство имущественных отношений Омской области	Всего, из них расходы за счет:	265 753 269,78	29 202 621,78	0,00	74 291 799,86	20 944 964,00	0,00	37 500 000,00	37 500 000,00	22 313 884,14	44 000 000,00	x	x	x	x	x	x	x	x	x	x
					- источника № 1	255 666 947,42	19 116 299,42	0,00	74 291 799,86	20 944 964,00	0,00	37 500 000,00	37 500 000,00	22 313 884,14	44 000 000,00										
7.2.1	Основное мероприятие «Развитие систем водоснабжения»	2014 год	2020 год	Минстрой Омской области, Министерство имущественных отношений Омской области	Всего, из них расходы за счет:	265 753 269,78	29 202 621,78	0,00	74 291 799,86	20 944 964,00	0,00	37 500 000,00	37 500 000,00	22 313 884,14	44 000 000,00	x	x	x	x	x	x	x	x	x	x
					- источника № 1	255 666 947,42	19 116 299,42	0,00	74 291 799,86	20 944 964,00	0,00	37 500 000,00	37 500 000,00	22 313 884,14	44 000 000,00										
					- источника № 4	10 086 322,36	10 086 322,36	0,00	0,00	0,00	0,00	0,00	0,00	0,00											

9) строку 7.2.1.2 изложить в следующей редакции:

7.2.1.2	Мероприятие 2. Увеличение уставного капитала акционерного общества «Омскобводопровод» в целях обеспечения функционирования Таврического группового водопровода в деревне Котелькино Таврического муниципального района Омской области	2015 год	2017 год	Министерство имущественных отношений Омской области, Минстрой Омской области	Всего, из них расходы за счет:	31 889 928,00	0,00	0,00	15 944 964,00	15 944 964,00	0,00	0,00	0,00	0,00	0,00	Удельный вес потерь воды в процессе производства и транспортировки до потребителей ****	процентов	23,0	23,0	23,0	-	-	-	-	-
					- источника № 1	31 889 928,00	0,00	0,00	15 944 964,00	15 944 964,00	0,00	0,00	0,00	0,00	0,00										
															Степень реализации мероприятий	процентов	100,00	-	-	5,00	100,00	-	-	-	

10) строки 7.3, 7.3.1 изложить в следующей редакции:

7.3	Задача 3 «Повышение эффективности, качества и надежности поставки коммунальных ресурсов, стимулирование рационального потребления коммунальных услуг населением»	2014 год	2020 год	Минстрой Омской области, Государственная инспекция Омской области	Всего, из них расходы за счет:	540 468 237,01	51 150 220,90	0,00	132 456 381,56	73 120 918,63	2 112 035,44	69 850 735,63	68 244 219,86	84 374 846,87	63 382 949,00	x	x	x	x	x	x	x	x	x	x
					- источника № 1	540 468 237,01	51 150 220,90	0,00	132 456 381,56	73 120 918,63	2 112 035,44	69 850 735,63	68 244 219,86	84 374 846,87	63 382 949,00										
7.3.1	Основное мероприятие «Развитие жилищно-коммунального комплекса»	2014 год	2020 год	Минстрой Омской области, Государственная инспекция Омской области	Всего, из них расходы за счет:	540 468 237,01	51 150 220,90	0,00	132 456 381,56	73 120 918,63	2 112 035,44	69 850 735,63	68 244 219,86	84 374 846,87	63 382 949,00	x	x	x	x	x	x	x	x	x	x
					- источника № 1	540 468 237,01	51 150 220,90	0,00	132 456 381,56	73 120 918,63	2 112 035,44	69 850 735,63	68 244 219,86	84 374 846,87	63 382 949,00										

11) строку 7.3.1.5 изложить в следующей редакции:

7.3.1.5	Мероприятие 5. Компенсация выпадающих доходов организаций, осуществляющих горячее водоснабжение, холодное водоснабжение и (или) водоразведение, теплоснабжающих организаций на территории Омской области, возникших в результате установления льготных тарифов гражданам в целях соблюдения предельных индексов	2015 год	2016 год	Минстрой Омской области	Всего, из них расходы за счет:	58 907 628,00	0,00	0,00	39 000 000,00	19 907 628,00	0,00	0,00	0,00	0,00	0,00	Уровень возмещения выпадающих доходов организаций, в отношении которых установлены льготные тарифы	процентов	100,00	-	100,00	100,00	-	-	-	-
					- источника № 1	58 907 628,00	0,00	0,00	39 000 000,00	19 907 628,00	0,00	0,00	0,00	0,00	0,00										

12) строки «Итого по подпрограмме 7 «Создание условий для обеспечения граждан доступными и качественными жилищно-коммунальными услугами в Омской области» государственной программы», «ВСЕГО по государственной программе» изложить в следующей редакции:

Итого по подпрограмме 7 «Создание условий для обеспечения граждан доступными и качественными жилищно-коммунальными услугами в Омской области» государственной программы	2014 год	2020 год	Минстрой Омской области, Министерство имущественных отношений Омской области, Государственная инспекция Омской области	Всего, из них расходы за счет:	1 536 129 754,16	295 989 130,68	0,00	335 226 260,79	150 565 882,63	2 112 035,44	167 350 735,63	155 744 219,86	216 335 671,01	217 029 889,00	x	x	x	x	x	x	x	x	x	x
				- источника № 1	1 407 445 491,89	182 129 610,94	0,00	320 401 518,26	150 565 882,63	2 112 035,44	167 350 735,63	155 744 219,86	216 335 671,01	217 029 889,00										
				- источника № 3	118 597 939,91	103 773 197,38	0,00	14 824 742,53	0,00	0,00	0,00	0,00	0,00	0,00										
				- источника № 4	10 086 322,36	10 086 322,36	0,00	57 991 530,33	0,00	0,00	0,00	0,00	0,00	0,00										
ВСЕГО по государственной программе				Всего, из них расходы за счет:	14 559 176 217,17	3 557 869 919,56	177 054,21	3 230 088 204,78	2 338 637 689,32	20 386 585,15	868 215 785,36	510 317 266,46	1 242 373 990,57	2 935 051 642,97	x	x	x	x	x	x	x	x	x	x
				- источника № 1	8 738 022 842,51	1 649 075 389,81	177 054,21	1 481 043 272,56	1 103 211 079,93	20 386 585,15	574 036 785,36	415 317 266,46	1 047 073 990,57	2 488 651 642,97										
				- источника № 2	3 108 777 390,00	794 046 310,00	0,00	1 124 447 980,00	447 003 100,00	0,00	96 580 000,00	65 000 000,00	165 300 000,00	416 400 000,00										
				- источника № 3	2 276 449 962,49	678 822 197,58	0,00	624 596 962,22	685 431 812,69	0,00	197 599 000,00	30 000 000,00	30 000 000,00											
				- источника № 4	435 926 022,17	435 926 022,17	0,00	57 991 530,33	102 991 696,70	0,00	0,00	0,00	0,00											

Правительство Омской области ПОСТАНОВЛЕНИЕ

от 9 ноября 2016 года
г. Омск

№ 326-п

О внесении изменений в постановление Правительства Омской области от 27 ноября 2013 года № 306-п

Внести в постановление Правительства Омской области от 27 ноября 2013 года № 306-п «О реконструкции здания театра с пристройкой дополнительных помещений и надстройкой этажа по ул. Б. Хмельницкого, 236 в Октябрьском административном округе, г. Омск» следующие изменения:

- В абзаце втором пункта 1 цифры «2013 – 2017» заменить цифрами «2013 – 2016, 2020».
- Подпункты 3, 4 пункта 2 изложить в следующей редакции:
 - 2016 год в размере 121,49 млн. рублей, в том числе за счет не освоенных в 2013 – 2015 годах средств областного бюджета, предусмотренных в настоящем постановлении, в сумме 121,49 млн. рублей;
 - 2020 год в размере 243,59 млн. рублей, в том числе за счет не освоенных в 2013 – 2015 годах средств областного бюджета, предусмотренных в настоящем постановлении, в сумме 36,83 млн. рублей.»
- Подпункты 3, 4 пункта 3 изложить в следующей редакции:
 - 2016 год в размере 121,49 млн. рублей, в том числе за счет не освоенных в 2013 – 2015 годах средств областного бюджета, предусмотренных в настоящем постановлении, в сумме 121,49 млн. рублей;
 - 2020 год в размере 243,59 млн. рублей, в том числе за счет не освоенных в 2013 – 2015 годах средств областного бюджета, предусмотренных в настоящем постановлении, в сумме 36,83 млн. рублей.»

**Губернатор Омской области, Председатель Правительства Омской области
В. И. НАЗАРОВ.**

Постановление Правительства Омской области от 09.11.2016 № 326-п «О внесении изменений в постановление Правительства Омской области от 27 ноября 2013 года № 306-п» было впервые опубликовано на «Официальном интернет-портале правовой информации» (www.pravo.gov.ru) 10.11.2016 г.

Правительство Омской области ПОСТАНОВЛЕНИЕ

от 9 ноября 2016 года
г. Омск

№ 327-п

О внесении изменений в постановление Правительства Омской области от 15 октября 2013 года № 255-п

Внести в приложение «Государственная программа Омской области «Охрана окружающей среды Омской области» к постановлению Правительства Омской области от 15 октября 2013 года № 255-п следующие изменения:

- В строке «Объемы и источники финансирования государственной программы в целом и по годам ее реализации» таблицы раздела 1, разделе 6:
 - цифры «14 063 813 800,76» заменить цифрами «14 063 876 575,06»;
 - цифры «945 093 486,42» заменить цифрами «928 185 937,60»;
 - цифры «381 315 640,49» заменить цифрами «398 315 640,49»;
 - цифры «8 111 912 965,96» заменить цифрами «8 111 883 289,08»;
 - цифры «10 718 295 889,12» заменить цифрами «10 718 358 663,42»;
 - цифры «654 644 386,42» заменить цифрами «637 736 837,60»;
 - цифры «88 217 640,49» заменить цифрами «105 217 640,49»;
 - цифры «7 391 382 965,96» заменить цифрами «7 391 353 289,08».
- В приложении № 5.1 «Подпрограмма «Обращение с отходами производства и потребления, в том числе с твердыми коммунальными отходами»:
 - строку «Объемы и источники финансирования подпрограммы в целом и по годам ее реализации» таблицы раздела 1 изложить в следующей редакции:

Объемы и источники финансирования подпрограммы в целом и по годам ее реализации. Общий объем финансирования подпрограммы за счет средств областного бюджета составляет 396 538 336,96 руб., в том числе: - в 2016 году - 7 172 451,18 руб.; - в 2017 году - 17 000 000,00 руб.; - в 2018 году - 0,00 руб.; - в 2019 году - 0,00 руб.; - в 2020 году - 372 365 885,78 руб.

2) в разделе 7 «Объем финансовых ресурсов, необходимых для реализации подпрограммы в целом и по источникам финансирования»: - в абзаце первом цифры «396 475 562,66» заменить цифрами «396 538 336,96»; - в абзацах втором, четырнадцатом цифры «24 080 000,00» заменить цифрами «7 172 451,18»;

Губернатор Омской области, Председатель Правительства Омской области В. И. НАЗАРОВ.

Постановление Правительства Омской области от 09.11.2016 № 327-п «О внесении изменений в постановление Правительства Омской области от 15 октября 2013 года № 255-п» было впервые опубликовано на «Официальном интернет-портале правовой информации» (www.pravo.gov.ru) 10.11.2016 г.

Приложение к постановлению Правительства Омской области от 9 ноября 2016 года № 327-п

ПЕРЕЧЕНЬ изменений, вносимых в таблицу приложения № 6 «Структура государственной программы Омской области «Охрана окружающей среды Омской области» к государственной программе Омской области «Охрана окружающей среды Омской области»

1. В разделе «Цель подпрограммы «Обращение с отходами производства и потребления, в том числе с твердыми коммунальными отходами» государственной программы: предотвращение вредного воздействия отходов производства и потребления на здоровье человека и окружающую среду, а также вовлечение таких отходов в хозяйственный оборот в качестве дополнительных источников сырья»: 1) строки 1, 1.1 изложить в следующей редакции:

Table with 12 columns: ID, Description, Year, Ministry, Total expenses, Source 1 expenses, Source 2 expenses, Other expenses, Budget, Other funding, Total funding, and 12 indicators.

2) строки 1.1.2 – 1.1.3 изложить в следующей редакции:

Table with 12 columns: ID, Description, Year, Ministry, Total expenses, Source 1 expenses, Source 2 expenses, Other expenses, Budget, Other funding, Total funding, and 12 indicators.

3) строку «Итого по подпрограмме «Обращение с отходами производства и потребления, в том числе с твердыми коммунальными отходами» государственной программы» изложить в следующей редакции:

Summary table with 12 columns: ID, Description, Year, Ministry, Total expenses, Source 1 expenses, Source 2 expenses, Other expenses, Budget, Other funding, Total funding, and 12 indicators.

- 2. В строке «ВСЕГО по государственной программе»: - цифры «14 063 813 800,76» заменить цифрами «14 063 876 575,06»; - цифры «945 093 486,42» заменить цифрами «928 185 937,60»; - цифры «381 315 640,49» заменить цифрами «398 315 640,49»; - цифры «8 111 912 965,96» заменить цифрами «8 111 883 289,08»; - цифры «10 718 295 889,12» заменить цифрами «10 718 358 663,42»; - цифры «654 644 386,42» заменить цифрами «637 736 837,60»; - цифры «88 217 640,49» заменить цифрами «105 217 640,49»; - цифры «7 391 382 965,96» заменить цифрами «7 391 353 289,08».

Правительство Омской области ПОСТАНОВЛЕНИЕ

от 9 ноября 2016 года г. Омск

№ 328-п

О внесении изменений в постановление Правительства Омской области от 2 марта 2016 года № 47-п

1. Внести в постановление Правительства Омской области от 2 марта 2016 года № 47-п «Об установлении размеров региональных стандартов стоимости жилищно-коммунальных услуг на 2016 год» следующие изменения:

- 1) в таблицу приложения № 4 «Размеры региональных стандартов стоимости жилищно-коммунальных услуг, используемых для расчета субсидий на оплату жилого помещения и коммунальных услуг гражданам, являющимся пользователями жилого помещения в государственном или муниципальном жилищном фонде, нанимателями жилого помещения по договору найма в частном жилищном фонде и членами жилищного кооператива, жилищно-строительного кооператива, иного специализированного потребительского кооператива, которым жилое помещение предоставлено в соответствии с требованиями законодательства Российской Федерации до приобретения ими права собственности на такое жилое помещение, с 1 июля по 31 декабря 2016 года» внести изменения согласно перечню, предусмотренному приложением № 1 к настоящему постановлению; 2) в таблицу приложения № 5 «Размеры региональных стандартов стоимости жилищно-коммунальных услуг, используемых для расчета субсидий на оплату жилого помещения и коммунальных услуг гражданам, являющимся собственниками жилых помещений в многоквартирных домах, которые в соответствии

с требованиями Жилищного кодекса Российской Федерации обязаны вносить взносы на капитальный ремонт, с 1 июля по 31 декабря 2016 года» внести изменения согласно перечню, предусмотренному приложением № 2 к настоящему постановлению;

3) в таблицу приложения № 6 «Размеры региональных стандартов стоимости жилищно-коммунальных услуг, используемых для расчета субсидий на оплату жилого помещения и коммунальных услуг гражданам, являющимся собственниками жилых помещений в многоквартирных домах, которые в соответствии с требованиями части 2 статьи 169 Жилищного кодекса Российской Федерации не обязаны вносить взносы на капитальный ремонт, и собственниками жилых домов, с 1 июля по 31 декабря 2016 года» внести изменения согласно перечню, предусмотренному приложением № 3 к настоящему постановлению.

2. Настоящее постановление вступает в силу через десять дней после дня его официального опубликования и распространяется на отношения, возникшие с 1 июля 2016 года.

Губернатор Омской области, Председатель Правительства Омской области В. И. НАЗАРОВ.

Приложение № 1 к постановлению Правительства Омской области от 9 ноября 2016 года № 328-п

ПЕРЕЧЕНЬ изменений, вносимых в таблицу приложения № 4 «Размеры региональных стандартов стоимости жилищно-коммунальных услуг, используемых для расчета субсидий на оплату жилого помещения и коммунальных услуг гражданам, являющимся

пользователями жилого помещения в государственном или муниципальном жилищном фонде, нанимателями жилого помещения по договору найма в частном жилищном фонде и членами жилищного кооператива, жилищно-строительного кооператива, иного специализированного потребительского кооператива, которым жилое помещение предоставлено в соответствии с требованиями законодательства Российской Федерации до приобретения ими права собственности на такое жилое помещение, с 1 июля по 31 декабря 2016 года»

1) строку 2.4 изложить в следующей редакции:

2.4	Ингалинское сельское поселение	с 1 июля по 12 октября 2016 года				
		2011,45	1450,25	1283,18	1145,99	1031,21
		с 13 октября по 31 декабря 2016 года				
		2062,72	1501,52	1334,45	1197,27	1082,49

2) строку 11.1 изложить в следующей редакции:

11.1	Любинское городское поселение	с 1 по 16 июля 2016 года				
		3112,39	2298,23	2072,44	1871,57	1688,50
		с 17 июля по 10 сентября 2016 года				
		3598,07	2607,30	2337,35	2092,33	1865,11
		с 11 сентября по 31 декабря 2016 года				
		3741,95	2698,86	2415,84	2157,73	1917,43

3) строку 11.5 изложить в следующей редакции:

11.5	Большаковское сельское поселение	с 1 по 16 июля 2016 года				
		2600,70	1824,32	1598,48	1407,50	1243,90
		с 17 июля по 10 сентября 2016 года				
		3084,17	2131,99	1862,19	1627,26	1419,71
		с 11 сентября по 31 декабря 2016 года				
		3236,18	2228,71	1945,10	1696,35	1474,98

4) строку 12.1 изложить в следующей редакции:

12.1	Марьяновское городское поселение	с 1 июля по 28 августа 2016 года				
		3806,87	2835,76	2569,84	2328,85	2109,21
		с 29 августа по 31 декабря 2016 года				
		4323,76	3164,69	2851,78	2563,80	2297,17

5) строку 15.1 изложить в следующей редакции:

15.1	Называевское городское поселение	с 1 июля по 13 августа 2016 года				
		3527,49	2423,49	2129,43	1855,30	1598,59
		с 14 августа по 31 декабря 2016 года				
		3546,93	2435,85	2140,03	1864,13	1605,66

*Приложение № 2
к постановлению Правительства Омской области
от 9 ноября 2016 года № 328-п*

ПЕРЕЧЕНЬ

изменений, вносимых в таблицу приложения № 5 «Размеры региональных стандартов стоимости жилищно-коммунальных услуг, используемых для расчета субсидий на оплату жилого помещения и коммунальных услуг гражданам, являющимся собственниками жилых помещений в многоквартирных домах, которые в соответствии с требованиями Жилищного кодекса Российской Федерации обязаны вносить взносы на капитальный ремонт, с 1 июля по 31 декабря 2016 года»

1) строку 2.3 изложить в следующей редакции:

2.3	Ингалинское сельское поселение	с 1 июля по 12 октября 2016 года				
		3124,38	2096,56	1746,23	1388,19	1334,41
		с 13 октября по 31 декабря 2016 года				
		3415,47	2385,90	2035,14	1676,66	1622,44

2) строку 8.3 изложить в следующей редакции:

8.3	Кутырлинское сельское поселение	3224,67	2228,18	1963,50	1622,44	1481,44
-----	---------------------------------	---------	---------	---------	---------	---------

3) строку 9.1 изложить в следующей редакции:

9.1	Кормиловское городское поселение	в отопительный период				
		3928,35	3094,54	2862,95	2533,70	2470,97
		в неоперительный период				
		3006,58	2184,00	1955,21	1628,77	1568,84

4) строку 9.6 изложить в следующей редакции:

9.6	Сыропятское сельское поселение	с 1 июля по 1 октября 2016 года				
		3430,06	2356,85	2072,36	1695,70	1553,19
		со 2 октября по 31 декабря 2016 года				
		3444,73	2366,18	2080,36	1702,37	1558,52

5) строку 11.1 изложить в следующей редакции:

11.1	Любинское городское поселение	с 1 по 16 июля 2016 года				
		3359,22	2487,75	2246,75	1923,50	1835,94
		с 17 июля по 10 сентября 2016 года				
		3844,89	2796,82	2511,66	2144,26	2012,55
		с 11 сентября по 31 декабря 2016 года				
		3988,78	2888,39	2590,15	2209,66	2064,87

6) строку 11.4 изложить в следующей редакции:

11.4	Большаковское сельское поселение	с 1 по 16 июля 2016 года				
		2645,77	1857,75	1644,56	1325,73	1267,99
		с 17 июля по 10 сентября 2016 года				
		3129,24	2165,42	1908,27	1545,49	1443,79
с 11 сентября по 31 декабря 2016 года						
		3281,24	2262,14	1991,19	1614,58	1499,07

7) строки 12.2 – 12.4 изложить в следующей редакции:

12.2	Васильевское сельское поселение	с 1 июля по 28 августа 2016 года				
		3209,87	2269,53	2018,26	1678,45	1565,51
		с 29 августа по 31 декабря 2016 года				
		3768,87	2625,25	2323,16	1932,53	1768,79
12.3	Грибановское сельское поселение	с 1 июля по 28 августа 2016 года				
		3351,17	2494,87	2265,23	1959,22	1853,27
		с 29 августа по 31 декабря 2016 года				
		3868,06	2823,80	2547,17	2194,17	2041,23
12.4	Заринское сельское поселение	с 1 июля по 28 августа 2016 года				
		3392,66	2368,43	2096,81	1730,99	1600,88
		с 29 августа по 31 декабря 2016 года				
		4027,64	2772,51	2443,17	2019,62	1831,79

8) строки 12.6 – 12.8 изложить в следующей редакции:

12.6	Пикетинское сельское поселение	с 1 июля по 28 августа 2016 года				
		3801,73	2646,16	2341,09	1950,00	1780,74
		с 29 августа по 31 декабря 2016 года				
		4367,40	3006,13	2649,63	2207,12	1986,43
12.7	Степнинское сельское поселение	с 1 июля по 28 августа 2016 года				
		3123,97	2253,03	2019,73	1696,04	1600,44
		с 29 августа по 31 декабря 2016 года				
		3640,86	2581,96	2301,67	1931,00	1788,40
12.8	Шараповское сельское поселение	с 1 июля по 28 августа 2016 года				
		2988,32	2109,09	1873,10	1555,09	1450,91
		с 29 августа по 31 декабря 2016 года				
		3505,21	2438,02	2155,04	1790,04	1638,87

9) строку 13.1 изложить в следующей редакции:

13.1	Москаленское городское поселение	с 1 июля по 21 августа 2016 года				
		4091,90	3082,66	2807,21	2462,88	2327,51
		с 22 августа по 31 декабря 2016 года				
		4095,39	3086,15	2810,70	2466,37	2331,00

10) строку 13.3 изложить в следующей редакции:

13.3	Элитовское сельское поселение	с 1 июля по 21 августа 2016 года				
		3451,96	2705,66	2502,90	2223,77	2147,18
		с 22 августа по 31 декабря 2016 года				
		3506,90	2760,60	2557,84	2278,71	2202,12

11) строки 15.1, 15.2 изложить в следующей редакции:

15.1	Называевское городское поселение	с 1 июля по 13 августа 2016 года				
		4055,25	2941,27	2640,52	2254,70	2106,67
		с 14 августа по 31 декабря 2016 года				
		4074,69	2953,63	2651,12	2263,54	2113,74
15.2	Большесалтинское сельское поселение	с 1 июля по 13 августа 2016 года				
		3515,96	2446,90	2164,07	1788,76	1645,72
		с 14 августа по 31 декабря 2016 года				
		3540,67	2462,62	2177,55	1799,99	1654,71

12) строку 18.3 изложить в следующей редакции:

18.3	Одесское сельское поселение	с 1 июля по 10 сентября 2016 года				
		3385,57	2479,07	2236,88	1876,58	1799,81
		с 11 сентября по 31 декабря 2016 года				
		3381,37	2476,39	2234,59	1874,67	1798,28

13) строки 27.2 – 27.4 изложить в следующей редакции:

27.2	Екатерининское сельское поселение	с 1 июля по 10 сентября 2016 года				
		1925,05	1401,15	1254,62	1031,71	1008,85
		с 11 сентября по 31 декабря 2016 года				
		2018,89	1460,87	1305,80	1074,36	1042,97
27.3	Заливинское сельское поселение	с 1 июля по 10 сентября 2016 года				
		3339,79	2301,44	2026,29	1674,77	1523,30
		с 11 сентября по 31 декабря 2016 года				
		3581,49	2455,25	2158,13	1784,64	1611,19
27.4	Междуреченское сельское поселение	с 1 июля по 10 сентября 2016 года				
		2192,94	1571,63	1400,74	1139,85	1106,27
		с 11 по 17 сентября 2016 года				
		2311,65	1647,17	1465,49	1193,81	1149,43
с 18 сентября по 31 декабря 2016 года						
		2401,14	1704,12	1514,30	1234,49	1181,98

*Приложение № 3
к постановлению Правительства Омской области
от 9 ноября 2016 года № 328-п*

ПЕРЕЧЕНЬ

изменений, вносимых в таблицу приложения № 6 «Размеры региональных стандартов стоимости жилищно-коммунальных услуг, используемых для расчета субсидий на оплату жилого помещения и коммунальных услуг гражданам, являющимся собственниками жилых помещений в многоквартирных домах, которые в соответствии с требованиями части 2 статьи 169 Жилищного кодекса Российской Федерации не обязаны вносить взносы на капитальный ремонт, и собственниками жилых домов, с 1 июля по 31 декабря 2016 года»

1) строку 2.3 изложить в следующей редакции:

2.3	Ингалинское сельское поселение	с 1 июля по 12 октября 2016 года				
		1955,83	1413,95	1246,73	1114,37	1009,40
		с 13 октября по 31 декабря 2016 года				
		2007,10	1465,22	1298,00	1165,65	1060,68

2) строку 7.13 изложить в следующей редакции:

7.13	Царицынское сельское поселение	с 1 июля по 28 августа 2016 года				
		817,07	555,62	458,51	396,26	361,40
		с 29 августа по 31 декабря 2016 года				
		в отопительный период				
		2378,15	1550,23	1311,50	1107,64	931,16
в неотапливаемый период						
		820,36	558,91	461,80	399,55	364,69

Постановление Правительства Омской области от 09.11.2016 № 328-п «О внесении изменений в постановление Правительства Омской области от 2 марта 2016 года № 47-п» было впервые опубликовано на «Официальном интернет-портале правовой информации» (www.pravo.gov.ru) 10.11.2016 г.

Правительство Омской области ПОСТАНОВЛЕНИЕ

от 9 ноября 2016 года
г. Омск

№ 329-п

О внесении изменений в постановление Правительства Омской области от 17 февраля 2016 года № 39-п

Внести в таблицу приложения «Распределение субсидий местным бюджетам из областного бюджета, определенных в 2016 году Министерству по делам молодежи, физической культуры и спорта Омской области» к постановлению Правительства Омской области от 17 февраля 2016 года № 39-п следующие изменения:

- в разделе 2:
 - в строке 6 цифры «1835460,0» заменить цифрами «1743448,0»;
 - в строке 8 цифры «4542940,0» заменить цифрами «4346716,0»;
 - в строке 11 цифры «3796725,0» заменить цифрами «3609315,7»;
 - в строке 15 цифры «4866330,0» заменить цифрами «4142754,0»;
 - в строке 18 цифры «1171360,0» заменить цифрами «1123463,14»;
 - в строке 20 цифры «3800950,0» заменить цифрами «3796630,0»;
 - в строке 25 цифры «1810980,0» заменить цифрами «1687920,0»;
 - в строке 26 цифры «1868800,0» заменить цифрами «1824416,0»;
 - в строке 27 цифры «1124620,0» заменить цифрами «664720,0»;
 - в строке 32 цифры «1424900,0» заменить цифрами «873020,0»;
 - в строке 33 цифры «4273840,0» заменить цифрами «3844600,0»;
 - в строке 35 цифры «97601782,0» заменить цифрами «97087990,0»;
 - в строке «Итого по разделу 2» цифры «202903165,0» заменить цифрами «199529470,84»;
- дополнить строкой «Нераспределенный остаток» следующего содержания:

Нераспределенный остаток	3373694,16	3373694,16		
--------------------------	------------	------------	--	--

**Губернатор Омской области, Председатель Правительства Омской области
В. И. НАЗАРОВ.**

Постановление Правительства Омской области от 09.11.2016 № 329-п «О внесении изменений в постановление Правительства Омской области от 17 февраля 2016 года № 39-п» было впервые опубликовано на «Официальном интернет-портале правовой информации» (www.pravo.gov.ru) 10.11.2016 г.

Правительство Омской области ПОСТАНОВЛЕНИЕ

от 9 ноября 2016 года
г. Омск

№ 330-п

Об утверждении Порядка предоставления за счет средств областного бюджета субсидий юридическим лицам (за исключением государственных (муниципальных) учреждений), индивидуальным предпринимателям в сфере физической культуры и спорта в 2016 году

В соответствии со статьей 78 Бюджетного кодекса Российской Федерации, Законом Омской области «Об областном бюджете на 2016 год» Правительство Омской области постановляет:

Утвердить прилагаемый Порядок предоставления за счет средств областного бюджета субсидий юридическим лицам (за исключением государственных (муниципальных) учреждений), индивидуальным предпринимателям в сфере физической культуры и спорта в 2016 году.

**Губернатор Омской области, Председатель Правительства Омской области
В. И. НАЗАРОВ.**

Приложение
к постановлению Правительства Омской области
от 9 ноября 2016 года № 330-п

ПОРЯДОК предоставления за счет средств областного бюджета субсидий юридическим лицам (за исключением государственных (муниципальных) учреждений), индивидуальным предпринимателям в сфере физической культуры и спорта в 2016 году

I. Общие положения

1. Настоящий Порядок регулирует отношения по предоставлению субсидий из областного бюджета юридическим лицам (за исключением государственных (муниципальных) учреждений), индивидуальным предпринимателям в сфере физической культуры и спорта (далее соответственно – субсидии, получатели субсидий) в 2016 году.

2. Целью предоставления субсидий является возмещение затрат получателей субсидий в связи с осуществлением деятельности по оказанию услуг, связанных с проведением спортивных мероприятий в Омской области.

Возмещение затрат получателей субсидий направлено на погашение кредиторской задолженности, оплату труда работников, оплату услуг отопления, горячего и холодного водоснабжения, водоотведения, потребления газа и электроэнергии (включая их транспортировку по водопроводным, газораспределительным и электрическим сетям).

3. Субсидии предоставляются в соответствии с утвержденной бюджетной росписью в пределах бюджетных ассигнований и лимитов бюджетных обязательств, предусмотренных в установленном порядке Министерству по делам молодежи, физической культуры и спорта Омской области (далее – Министерство).

4. Критериями отбора получателей субсидий являются:

- 1) осуществление получателем субсидий в Омской области деятельности, указанной в пункте 2 настоящего Порядка;
- 2) членство Омской области.

II. Условия и порядок предоставления субсидии

5. Субсидии предоставляются получателям субсидий при соблюдении следующих условий:

- 1) прохождение отбора в соответствии с критериями, установленными пунктом 4 настоящего Порядка;
- 2) непредоставление получателю субсидий средств из областного бюджета на осуществление деятельности, указанной в пункте 2 настоящего Порядка, в 2016 году;
- 3) отсутствие у получателей субсидий статуса иностранных юридических лиц, а также статуса российских юридических лиц, в уставном (складочном) капитале которых доля участия иностранных юридических лиц, местом регистрации которых является государство или территория, включенные в утверждаемый Министерством финансов Российской Федерации перечень государств и территорий, предоставляющих льготный налоговый режим налогообложения и (или) не предусматривающих раскрытия и предоставления информации при проведении финансовых операций (офшорные зоны) в отношении таких юридических лиц, в совокупности превышает 50 процентов;
- 4) отсутствие просроченной задолженности перед областным бюджетом, за исключением задолженности по налогам;
- 5) заключение с Министерством соглашения о предоставлении субсидий, предусматривающего в качестве условия их предоставления согласие получателя субсидий (за исключением случаев, указанных в пункте 5 статьи 78 Бюджетного кодекса Российской Федерации) на осуществление Министерством и органами государственного финансового контроля проверки соблюдения получателем субсидий условий, цели и порядка предоставления субсидий, по форме, утвержденной Министерством (далее – соглашение).

Соглашением предусматриваются случаи возврата в областной бюджет получателем субсидий в текущем финансовом году остатков субсидий, не использованных в отчетном финансовом году (далее – остатки субсидий).

6. Информация о сроках проведения отбора, месте и времени приема документов для участия в отборе размещается на официальном сайте Министерства в информационно-телекоммуникационной сети «Интернет» по адресу: <http://mdms.omskportal.ru>.

7. В целях участия в отборе получатели субсидий представляют в Министерство в установленный им срок следующие документы:

- 1) заявление на участие в отборе по форме, утвержденной Министерством;
 - 2) копии учредительных документов получателя субсидий (для юридических лиц);
 - 3) копии платежных документов, подтверждающих наличие у получателя субсидий затрат в связи с осуществлением деятельности, указанной в пункте 2 настоящего Порядка.
- Копии представляемых документов для участия в отборе должны быть заверены получателями субсидий.

Документы для участия в отборе могут быть представлены в форме электронных документов, подписанных электронной подписью, в соответствии с законодательством.

8. Отбор проводится в течение 3 рабочих дней со дня окончания срока приема документов для участия в отборе комиссией, состав и порядок деятельности которой утверждаются Министерством.

9. Решение о предоставлении субсидий либо об отказе в предоставлении субсидий принимается Министерством в форме распоряжения на основании решения комиссии в срок не позднее 3 календарных дней со дня проведения отбора и определения объема субсидий. Получатели субсидий информируются Министерством о принятом решении в течение 5 рабочих дней со дня принятия соответствующего решения в форме электронного документа, подписанного усиленной квалифицированной электронной подписью, в соответствии с законодательством и (или) в письменной форме (по выбору получателя субсидий).

10. Основаниями для отказа в предоставлении субсидий являются:

- 1) предоставление получателем субсидии не в полном объеме документов, указанных в пункте 7 настоящего Порядка;
 - 2) недостоверность представленной получателем субсидии информации.
11. Размер субсидий рассчитывается по следующей формуле:

$$C_i = (COB / \Pi) \times \Pi_i, \text{ где:}$$

- C_i – размер субсидии, предоставляемой i -му получателю субсидии;
 - COB – средства областного бюджета, предусмотренные Министерством для предоставления субсидий получателям субсидий;
 - Π – суммарный объем потребности в финансовых средствах, заявленных получателями субсидий;
 - Π_i – объем потребности i -го получателя субсидий.
12. Перечисление субсидий осуществляется в установленном законодательством порядке на расчетные счета получателей субсидий в течение 30 рабочих дней со дня принятия Министерством решения о предоставлении субсидий.

III. Требования к отчетности

13. Порядок, сроки и форма представления получателями субсидий отчета об использовании субсидий устанавливаются Министерством в соглашении.

IV. Контроль за соблюдением условий, целей и порядка предоставления субсидий и ответственности за их нарушение

14. Проверки соблюдения условий, цели и порядка предоставления субсидий осуществляются Министерством и Главным управлением финансового контроля Омской области.

15. Возврат субсидий в областной бюджет осуществляется в случае нарушения получателем субсидий условий предоставления субсидий, предусмотренных подпунктами 2 – 4 пункта 5 настоящего Порядка, выявленного по фактам проверок.

16. При возникновении случаев возврата остатков субсидий, предусмотренных соглашением, Министерство в течение 3 рабочих дней со дня их обнаружения направляет получателю субсидий уведомление о возврате остатков субсидий.

17. Субсидии (остатки субсидий) подлежат возврату в областной бюджет в течение 5 рабочих дней со дня получения уведомления о возврате субсидий (остатков субсидий).

18. В случае нарушения срока возврата субсидий (остатков субсидий), установленного пунктом 17 настоящего Порядка, субсидии (остатки субсидий) возвращаются в областной бюджет в соответствии с законодательством.

Постановление Правительства Омской области от 09.11.2016 № 330-п «Об утверждении Порядка предоставления за счет средств областного бюджета субсидий юридическим лицам (за исключением государственных (муниципальных) учреждений), индивидуальным предпринимателям в сфере физической культуры и спорта в 2016 году» было впервые опубликовано на «Официальном интернет-портале правовой информации» (www.pravo.gov.ru) 10.11.2016 г.

Правительство Омской области ПОСТАНОВЛЕНИЕ

от 9 ноября 2016 года
г. Омск

№ 331-п

О внесении изменений в постановление Правительства Омской области от 16 октября 2013 года № 265-п

Внести в приложение «Государственная программа Омской области «Развитие здравоохранения Омской области» к постановлению Правительства Омской области от 16 октября 2013 года № 265-п следующие изменения:

- 1) в строке «Объемы и источники финансирования Программы в целом и по годам ее реализации» таблицы раздела 1:

- цифры «307242973944,96» заменить цифрами «307242078365,34»;
 - абзац четвертый изложить в следующей редакции:
 «2016 год – 34111597606,11 руб., в том числе не исполненные обязательства в предшествующем году – 2549582,20 руб.»;
 - цифры «44106795495,97» заменить цифрами «43872008462,69»;
 - цифры «44458070391,14» заменить цифрами «44255780391,14»;
 - цифры «59211285992,97» заменить цифрами «53587471032,97»;
 - цифры «58660662764,24» заменить цифрами «64721554757,52»;
 - цифры «104815573549,58» заменить цифрами «104814677969,96»;
 - абзац тринадцатый изложить в следующей редакции:
 «2016 год – 14209232299,81 руб., в том числе не исполненные обязательства в предшествующем году – 895579,62 руб.»;
 - цифры «14288395795,97» заменить цифрами «14053608762,69»;
 - цифры «12957562107,50» заменить цифрами «12806032107,50»;
 - цифры «17790995828,03» заменить цифрами «15413612168,03»;
 - цифры «16673675048,03» заменить цифрами «19437375741,31»;
 - цифры «9485142000,00» заменить цифрами «9434382000,00»;
 - цифры «18304179200,00» заменить цифрами «15057747900,00»;
 - цифры «17715104100,00» заменить цифрами «21012295400,00»;
 - абзац двадцать шестой дополнить словами «, в том числе не исполненные обязательства в предшествующем году – 1654002,58 руб.»;
 2) в разделе 6:
 - цифры «307242973944,96» заменить цифрами «307242078365,34»;
 - абзац четвертый изложить в следующей редакции:
 «2016 год – 34111597606,11 руб., в том числе не исполненные обязательства в предшествующем году – 2549582,20 руб.»;
 - цифры «44106795495,97» заменить цифрами «43872008462,69»;
 - цифры «44458070391,14» заменить цифрами «44255780391,14»;
 - цифры «59211285992,97» заменить цифрами «53587471032,97»;
 - цифры «58660662764,24» заменить цифрами «64721554757,52»;
 - цифры «59943478363,27» заменить цифрами «59943407757,94»;
 - цифры «40794364643,45» заменить цифрами «40793539669,16»;
 - в абзаце тридцать третьем слова «в 2014 – 2016 годах оценивается в сумме 902 млн. руб., что позволит создать к 2017 году» заменить словами «в 2014 – 2020 годах оценивается в сумме 951 млн. руб., что позволит создать к 2020 году»;
 3) приложение № 2 «Структура государственной программы Омской области «Развитие здравоохранения Омской области» изложить в новой редакции согласно приложению к настоящему постановлению;
 4) в приложении № 3 «Подпрограмма «Профилактика заболеваний и формирование здорового образа жизни. Развитие первичной медико-санитарной помощи»:
 - в строке «Объемы и источники финансирования подпрограммы государственной программы Омской области в целом и по годам ее реализации» таблицы раздела 1:
 цифры «59943478363,27» заменить цифрами «59943407757,94»;
 абзац четвертый изложить в следующей редакции:
 «2016 год – 7741435490,11 руб., в том числе не исполненные обязательства в предшествующем году – 1724607,91 руб.»;
 цифры «8441351449,04» заменить цифрами «8279232415,76»;
 цифры «9458167770,15» заменить цифрами «9245567770,15»;
 цифры «9831111044,18» заменить цифрами «10205830077,46»;
 цифры «5205696748,59» заменить цифрами «5205626143,26»;
 абзац двенадцатый изложить в следующей редакции:
 «2016 год – 716892455,50 руб., в том числе не исполненные обязательства в предшествующем году – 70605,33 руб.»;
 цифры «720599422,88» заменить цифрами «558480389,60»;
 цифры «856684086,49» заменить цифрами «717874086,49»;
 цифры «805224186,49» заменить цифрами «1106153219,77»;
 цифры «91890000,00» заменить цифрами «18100000,00»;
 цифры «90825600,00» заменить цифрами «164615600,00»;
 абзац двадцать пятый дополнить словами «, в том числе не исполненные обязательства в предшествующем году – 1654002,58 руб.»;
 - в пункте 3 раздела 6:
 абзац второй изложить в следующей редакции:
 «- строительство поликлиники на 1000 посещений в смену по ул. 70 лет Октября – проспект Комарова, г. Омск, в том числе проектно-изыскательские и прочие работы и услуги (далее – мероприятие 30)»;
 после абзаца второго дополнить абзацем следующего содержания:
 «В 2016 году на финансирование мероприятия 30 предусматриваются бюджетные ассигнования в сумме 167260619,31 руб., из которых 83426409,81 руб. за счет переходящего остатка бюджетных средств, 83834209,50 руб. за счет налоговых и неналоговых доходов, поступлений в областной бюджет нецелевого характера, в том числе за счет не освоенных в 2015 году остатков средств областного бюджета в сумме 53834209,50 руб. Кроме того, в 2016 году предусмотрено финансирование не исполненных в 2015 году обязательств за счет налоговых и неналоговых доходов, поступлений в областной бюджет нецелевого характера в сумме 70605,33 руб. и переходящего остатка бюджетных средств в сумме 1654002,58 руб.

В 2020 году предусматриваются бюджетные ассигнования в сумме 162119033,28 руб., в том числе для замещения поступивших в 2015 году средств федерального бюджета в сумме 29010000,00 руб. и не освоенных в 2015 году средств областного бюджета в сумме 8859033,28 руб.»;
 - в разделе 7:
 цифры «59943478363,27» заменить цифрами «59943407757,94»;
 абзац четвертый изложить в следующей редакции:
 «2016 год – 7741435490,11 руб., в том числе не исполненные обязательства в предшествующем году – 1724607,91 руб.»;
 цифры «8441351449,04» заменить цифрами «8279232415,76»;
 цифры «9458167770,15» заменить цифрами «9245567770,15»;
 цифры «9831111044,18» заменить цифрами «10205830077,46»;
 цифры «5205696748,59» заменить цифрами «5205626143,26»;
 абзац двенадцатый изложить в следующей редакции:
 «2016 год – 716892455,50 руб., в том числе не исполненные обязательства в предшествующем году – 70605,33 руб.»;
 цифры «720599422,88» заменить цифрами «558480389,60»;
 цифры «856684086,49» заменить цифрами «717874086,49»;
 цифры «805224186,49» заменить цифрами «1106153219,77»;
 цифры «91890000,00» заменить цифрами «18100000,00»;
 цифры «90825600,00» заменить цифрами «164615600,00»;
 в абзаце двадцать пятом слова «83426408,81 руб.» заменить словами «83426409,81 руб., в том числе не исполненные обязательства в предшествующем году – 1654002,58 руб.»;
 5) в строке «Объемы и источники финансирования подпрограммы государственной программы Омской области в целом и по годам ее реализации» таблицы раздела 1, разделе 7 приложения № 4 «Подпрограмма «Совершенствование оказания специализированной, включая высокотехнологичную, медицинской помощи, скорой, в том числе скорой специализированной, медицинской помощи, медицинской эвакуации»:
 - цифры «14609341322,74» заменить цифрами «12231035622,74»;
 - цифры «14003512262,17» заменить цифрами «16381817962,17»;
 - цифры «2938289850,81» заменить цифрами «2611916150,81»;
 - цифры «3737005550,81» заменить цифрами «4063379250,81»;
 - цифры «3158640400,00» заменить цифрами «1106708400,00»;
 - цифры «1328487200,00» заменить цифрами «3380419200,00»;
 6) в приложении № 6 «Подпрограмма «Охрана здоровья матери и ребенка»:
 - в строке «Объемы и источники финансирования подпрограммы государственной программы Омской области в целом и по годам ее реализации» таблицы раздела 1, разделе 7:
 цифры «40794364643,45» заменить цифрами «40793539669,16»;
 абзац четвертый изложить в следующей редакции:
 «2016 год – 4697932284,26 руб., в том числе не исполненные обязательства в предшествующем году – 824974,29 руб.»;
 цифры «5039887688,47» заменить цифрами «4967219688,47»;
 цифры «5286723572,64» заменить цифрами «5084433572,64»;
 цифры «9065330652,06» заменить цифрами «6032421392,06»;
 цифры «7441826766,75» заменить цифрами «10749694026,75»;
 цифры «5328474301,00» заменить цифрами «5327649326,71»;
 абзац двенадцатый изложить в следующей редакции:
 «2016 год – 458404882,50 руб., в том числе не исполненные обязательства в предшествующем году – 824974,29 руб.»;
 цифры «424740244,27» заменить цифрами «352072244,27»;
 цифры «390159844,27» заменить цифрами «238629844,27»;
 цифры «2404098139,10» заменить цифрами «491898179,10»;
 цифры «529531559,10» заменить цифрами «2665929519,10»;
 цифры «50760000,00» заменить цифрами «0,00»;
 цифры «1573143800,00» заменить цифрами «452434500,00»;
 цифры «1569809300,00» заменить цифрами «2741278600,00»;
 - абзац пятый пункта 1 раздела 6 изложить в следующей редакции:
 «В 2016 году на финансирование мероприятия 3 предусматриваются бюджетные ассигнования в сумме 241680069,12 руб., из которых 104433469,49 руб. за счет поступлений в областной бюджет целевого характера и переходящего остатка бюджетных средств, 137246572,63 руб. за счет налоговых и неналоговых доходов, поступлений в областной бюджет нецелевого характера, в том числе за счет не освоенных в 2015 году остатков средств областного бюджета в сумме 42476572,63 руб. Кроме того, в 2016 году предусмотрено финансирование не исполненных в 2015 году обязательств за счет налоговых и неналоговых доходов, поступлений в областной бюджет нецелевого характера в сумме 824974,29 руб. В 2020 году предусматриваются бюджетные ассигнования в сумме 53268000,00 руб., в том числе для замещения не поступивших в 2015 году средств федерального бюджета в сумме 44821000,00 руб.».

Губернатор Омской области, Председатель Правительства Омской области В. И. НАЗАРОВ.

Постановление Правительства Омской области от 09.11.2016 № 331-п «О внесении изменений в постановление Правительства Омской области от 16 октября 2013 года № 265-п» было впервые опубликовано на «Официальном интернет-портале правовой информации» (www.pravo.gov.ru) 10.11.2016 г.

*Приложение
к постановлению Правительства Омской области
от 9 ноября 2016 года № 331-п
«Приложение № 2
к государственной программе Омской области
«Развитие здравоохранения
Омской области»*

СТРУКТУРА государственной программы Омской области «Развитие здравоохранения Омской области» (далее – государственная программа)

№ п/п	Наименование показателя	Срок реализации		Исполнитель основного мероприятия, исполнитель ведомственной целевой программы, исполнитель мероприятия	Источник	Финансовое обеспечение								Целевые индикаторы реализации мероприятия государственной программы												
		с (год)	по (год)			Объем (рублей)								Наименование	Единица измерения	Значение										
						в том числе по годам реализации государственной программы										всего	в том числе по годам реализации государственной программы									
						2014 год	в том числе неисполненные обязательства в предшествующем году	2015 год	2016 год	в том числе неисполненные обязательства в предшествующем году	2017 год	2018 год	2019 год				2020 год	2014 год	2015 год	2016 год	2017 год	2018 год	2019 год	2020 год		
Цель государственной программы «Обеспечение доступности медицинской помощи, а также повышение эффективности медицинских услуг, объемы, виды и качество которых должны соответствовать уровню заболеваемости и потребностям населения Омской области, передовым достижениям медицинской науки»	2014	2020	X	X	X	X	X	X	X	X	X	X	X	X	X	X	X	X	X	X	X	X	X	X	X	X
Задача 1 государственной программы «Обеспечение приоритета профилактики в сфере охраны здоровья и развитие первичной медико-санитарной помощи на территории Омской области»	2014	2020	X	X	X	X	X	X	X	X	X	X	X	X	X	X	X	X	X	X	X	X	X	X	X	X
Цель подпрограммы «Профилактика заболеваний и формирование здорового образа жизни. Развитие первичной медико-санитарной помощи государственной программы (далее – подпрограмма 1) «Обеспечение приоритета профилактики в сфере охраны здоровья и развитие первичной медико-санитарной помощи на территории Омской области»	2014	2020	X	X	X	X	X	X	X	X	X	X	X	X	X	X	X	X	X	X	X	X	X	X	X	X

Официально

№ п/п	Наименование мероприятия	Год	Исполнитель	Финансирование										Итого	Единица измерения	Значение показателя	2014	2015	2016	2017	2018	2019	2020					
				Всего, из них расходы за счет:	бюджета	бюджета	бюджета	бюджета	бюджета	бюджета	бюджета	бюджета	бюджета											бюджета				
1.1.15	Мероприятие 15. Организация работы по выявлению наркологических больных, тестирование на наличие наркотических средств	2014	2020	Министерство здравоохранения Омской области	Всего, из них расходы за счет:	12 065 000,00	6 000 000,00	0,00	3 765 000,00	500 000,00	0,00	0,00	0,00	0,00	900 000,00	900 000,00	Ожидаемая продолжительность жизни при рождении	лет	-	71,0	71,5	-	-	-	-	-	-	
					- источника № 1	12 065 000,00	6 000 000,00	0,00	3 765 000,00	500 000,00	0,0	0,0	0,0	0,0	0,0	0,0	0,0	900 000,00	900 000,00	Количество обучающихся в образовательных организациях, расположенных на территории Омской области, прошедших профилактические медицинские осмотры в целях раннего выявления потребления наркотических средств и психотропных веществ	процентов	-	-	-	-	95,0	-	-
1.1.16	Мероприятие 16. Организация профилактических мероприятий по предупреждению наркологических заболеваний. Мониторинг наркооситуации	2014	2020	Министерство здравоохранения Омской области	Всего, из них расходы за счет:	13 611 890,00	1 431 890,00	510 890,00	0,00	0,00	0,00	0,00	0,00	0,00	6 235 000,00	5 945 000,00	Ожидаемая продолжительность жизни при рождении	лет	-	71,0	-	-	-	-	-	-	-	-
					- источника № 1	13 611 890,00	1 431 890,00	510 890,00	0,00	0,00	0,00	0,00	0,00	0,00	0,00	0,00	0,00	6 235 000,00	5 945 000,00	Число больных алкоголизмом в Омской области, находящихся в ремиссии от 1 года до 2 лет	процентов	-	-	-	-	-	-	-
1.1.17	Мероприятие 17. Организация и проведение семинаров для педагогических работников образовательных организаций Омской области по следующим направлениям: психологическое тестирование обучающихся на предмет употребления наркотических средств и психотропных веществ, внедрение программ превентивного обучения, направленных на формирование здорового образа жизни	2019	2020	Министерство образования Омской области	Всего, из них расходы за счет:	160 000,00	0,00	0,00	0,00	0,00	0,00	0,00	0,00	0,00	80 000,00	80 000,00	Количество педагогов, принявших участие в семинарах	человек	250	-	-	-	-	-	-	-	125	125
					- источника № 1	160 000,00	0,00	0,00	0,00	0,00	0,00	0,00	0,00	0,00	0,00	0,00	0,00	80 000,00	80 000,00									
1.1.18	Мероприятие 18. Подготовка и издание агитационных материалов антиалкогольной направленности для обучающихся в образовательных организациях Омской области и их родителей в целях организации профилактической работы	2019	2020	Министерство образования Омской области	Всего, из них расходы за счет:	100 000,00	0,00	0,00	0,00	0,00	0,00	0,00	0,00	0,00	50 000,00	50 000,00	Доля общеобразовательных и профессиональных образовательных организаций Омской области, принявших участие в подготовке агитационных профилактических материалов антиалкогольной направленности	процентов	-	-	-	-	-	-	-	-	100,0	100,0
					- источника № 1	100 000,00	0,00	0,00	0,00	0,00	0,00	0,00	0,00	0,00	0,00	0,00	50 000,00	50 000,00										
1.1.19	Мероприятие 19. Подготовка, издание, тиражирование, приобретение методических материалов, пособий, буклетов, брошюр, журналов, анкет по вопросам первичной профилактики наркомании, алкоголизма	2019	2020	Министерство образования Омской области	Всего, из них расходы за счет:	200 000,00	0,00	0,00	0,00	0,00	0,00	0,00	0,00	0,00	100 000,00	100 000,00	Доля образовательных организаций Омской области, принявших участие в подготовке агитационных профилактических материалов по вопросам первичной профилактики наркомании, алкоголизма	процентов	-	-	-	-	-	-	-	-	100,0	100,0
					- источника № 1	200 000,00	0,00	0,00	0,00	0,00	0,00	0,00	0,00	0,00	0,00	0,00	100 000,00	100 000,00										
1.1.20	Мероприятие 20. Организация мероприятий по повышению квалификации специалистов сферы молодежной политики по вопросам профилактики алкоголизма и иных наркологических заболеваний в молодежной среде	2019	2020	Министерство по делам молодежи, физической культуры и спорта Омской области	Всего, из них расходы за счет:	800 000,00	0,00	0,00	0,00	0,00	0,00	0,00	0,00	0,00	400 000,00	400 000,00	Количество специалистов сферы молодежной политики, прошедших обучение по программам повышения квалификации по вопросам профилактики алкоголизма и иных наркологических заболеваний в молодежной среде	человек	300	-	-	-	-	-	-	-	150	150
					- источника № 1	800 000,00	0,00	0,00	0,00	0,00	0,00	0,00	0,00	0,00	0,00	0,00	400 000,00	400 000,00										
1.1.21	Мероприятие 21. Проведение методических и обучающих занятий, курсов, семинаров, конференций по профилактике табакокурения, алкоголизма, наркомании, развитию добровольчества, пропаганде здорового образа жизни среди специалистов сферы молодежной политики	2019	2020	Министерство по делам молодежи, физической культуры и спорта Омской области	Всего, из них расходы за счет:	1 000 000,00	0,00	0,00	0,00	0,00	0,00	0,00	0,00	0,00	500 000,00	500 000,00	Количество специалистов сферы молодежной политики, принявших участие в семинарах, конференциях и иных мероприятиях по профилактике табакокурения, алкоголизма, наркомании, развитию добровольчества, пропаганде здорового образа жизни	человек	600	-	-	-	-	-	-	-	300	300
					- источника № 1	1 000 000,00	0,00	0,00	0,00	0,00	0,00	0,00	0,00	0,00	0,00	0,00	500 000,00	500 000,00										
1.1.22	Мероприятие 22. Организация и проведение просветительских мероприятий (тренингов, семинаров) среди молодежи, родителей по профилактике табакокурения, алкоголизма, наркомании	2019	2020	Министерство по делам молодежи, физической культуры и спорта Омской области	Всего, из них расходы за счет:	400 000,00	0,00	0,00	0,00	0,00	0,00	0,00	0,00	0,00	200 000,00	200 000,00	Количество молодежи, родителей, вовлеченных в реализацию просветительских мероприятий по профилактике табакокурения, алкоголизма, наркомании	человек	4000	-	-	-	-	-	-	-	2000	2000
					- источника № 1	400 000,00	0,00	0,00	0,00	0,00	0,00	0,00	0,00	0,00	0,00	0,00	200 000,00	200 000,00										
1.1.23	Мероприятие 23. Организация ежегодного форума кураторов волонтерских отрядов по профилактике злоупотребления психоактивными веществами и пропаганде здорового образа жизни	2019	2020	Министерство по делам молодежи, физической культуры и спорта Омской области	Всего, из них расходы за счет:	600 000,00	0,00	0,00	0,00	0,00	0,00	0,00	0,00	0,00	300 000,00	300 000,00	Количество специалистов, координирующих деятельность волонтеров по профилактике злоупотребления психоактивными веществами и пропаганде здорового образа жизни, принявших участие в форуме	человек	2000	-	-	-	-	-	-	-	1000	1000
					- источника № 1	600 000,00	0,00	0,00	0,00	0,00	0,00	0,00	0,00	0,00	0,00	0,00	300 000,00	300 000,00										
1.1.24	Мероприятие 24. Организация и вручение ежегодной премии за достижения в профилактике злоупотребления психоактивными веществами	2019	2020	Министерство по делам молодежи, физической культуры и спорта Омской области	Всего, из них расходы за счет:	700 000,00	0,00	0,00	0,00	0,00	0,00	0,00	0,00	0,00	350 000,00	350 000,00	Количество лауреатов премии за достижения в профилактике злоупотребления психоактивными веществами	человек	20	-	-	-	-	-	-	-	10	10
					- источника № 1	700 000,00	0,00	0,00	0,00	0,00	0,00	0,00	0,00	0,00	0,00	0,00	350 000,00	350 000,00										
1.2	Основное мероприятие 2. Профилактика инфекционных и паразитарных заболеваний, включая иммунопрофилактику	2014	2020	Министерство здравоохранения Омской области	Всего, из них расходы за счет:	787 165 853,76	167 813 742,76	7 517 079,21	74 279 823,69	79 451 448,05	0,00	121 461 879,61	20 309 601,31	159 931 679,17	163 917 679,17													
					- источника № 1	720 510 553,76	152 820 342,76	7 517 079,21	50 111 523,69	54 088 648,05	0,00	119 331 079,61	20 309 601,31	159 931 679,17	163 917 679,17													
1.2.1	Мероприятие 1. Приобретение оборудования (диagnostическое, стерилизационно-дезинфекционное, холодильное и др.) и расходных материалов	2019	2020	Министерство здравоохранения Омской области	Всего, из них расходы за счет:	42 080 000,00	0,00	0,00	0,00	0,00	0,00	0,00	0,00	0,00	21 040 000,00	21 040 000,00	Уровень внутрибольничной заболеваемости населения	на 100 тыс. населения	-	-	-	-	-	-	-	-	62,4	61,9
					- источника № 1	42 080 000,00	0,00	0,00	0,00	0,00	0,00	0,00	0,00	0,00	0,00	0,00	21 040 000,00	21 040 000,00										
1.2.2	Мероприятие 2. Организация вакцинации населения	2014	2020	Министерство здравоохранения Омской области	Всего, из них расходы за счет:	435 423 378,30	105 171 600,00	0,00	15 000 000,00	21 796 300,00	0,00	99 021 478,30	0,00	95 824 000,00	98 610 000,00	Охват иммунизацией населения	процентов	-	95,0	95,0	95,0	95,0	-	-	-	-	95,0	95,0
					- источника № 1	435 423 378,30	105 171 600,00	0,00	15 000 000,00	21 796 300,00	0,00	99 021 478,30	0,0	95 824 000,00	98 610 000,00													
1.2.3	Мероприятие 3. Финансовое обеспечение закупок диагностических средств для выявления и мониторинга лечения лиц, инфицированных вирусом иммунодефицита человека и гепатитов В и С	2014	2016	Министерство здравоохранения Омской области	Всего, из них расходы за счет:	52 331 700,00	12 767 400,00	0,00	19 140 200,00	20 424 100,00	0,00	0,00	0,00	0,00	0,00													
					- источника № 2	52 331 700,00	12 767 400,00	0,00	19 140 200,00	20 424 100,00	0,00	0,00	0,00	0,00	0,00	0,00	0,00											

Официально

1.2.4	Мероприятие 4. Совершенствование оказания медицинской помощи больным инфекционными и паразитарными заболеваниями	2014	2020	Министерство здравоохранения Омской области	Всего, из них расходы за счет:	152 208 675,46	32 550 242,76	7 468 579,21	20 111 523,69	18 792 348,05	0,00	20 309 601,31	20 309 601,31	20 067 679,17	20 067 679,17	Ожидаемая продолжительность жизни при рождении	лет	-	71,0	71,5	-	-	-	-	-	-
					- источника № 1	152 208 675,46	32 550 242,76	7 468 579,21	20 111 523,69	18 792 348,05	0,00	20 309 601,31	20 309 601,31	20 067 679,17	20 067 679,17	Отсутствие регистрации случаев заболеваний, относящихся ко 2-й группе болезней	случаев	-	-	-	0,0	0,0	0,0	0,0	0,0	0,0
1.2.5	Мероприятие 5. Реализация мероприятий по профилактике ВИЧ-инфекции и гепатитов В и С	2014	2020	Министерство здравоохранения Омской области	Всего, из них расходы за счет:	105 122 100,00	17 324 500,00	48 500,00	20 028 100,00	18 438 700,00	0,00	2 130 800,00	0,00	23 000 000,00	24 200 000,00	Ожидаемая продолжительность жизни при рождении	лет	-	71,0	71,5	-	-	-	-	-	-
					- источника № 1	90 798 500,00	15 098 500,00	48 500,00	15 000 000,00	13 500 000,00	0,00	0,00	0,00	23 000 000,00	24 200 000,00	Доля пациентов с ВИЧ-инфекцией и гепатитами В и С, выявленных в отчетном году, взятых под диспансерное наблюдение	процентов	-	-	-	75,0	75,0	-	75,0	75,0	75,0
2	Задача 2 подпрограммы 1. Развитие системы первичной медико-санитарной помощи, в том числе сельским жителям. Развитие системы раннего выявления заболеваний и патологических состояний и факторов риска их развития, включая проведение медицинских осмотров и диспансеризации населения, в том числе у детей	2014	2020	Министерство здравоохранения Омской области, Министерство строительства и жилищно-коммунального комплекса Омской области	Всего, из них расходы за счет:	58 276 061 164,09	8 405 051 248,13	69 629 734,73	7 135 112 861,36	7 566 343 242,95	1 724 607,91	8 051 584 734,87	8 431 931 566,21	8 903 944 881,17	9 865 589 644,54	X	X	X	X	X	X	X	X	X	X	X
					- источника № 1	4 361 500 579,51	837 734 148,13	69 629 734,73	589 697 361,36	662 276 807,45	70 605,33	439 119 309,99	439 009 609,99	501 485 407,32	892 248 540,60											
					- источника № 2	491 705 600,00	241 630 000,00	0,00	79 010 000,00	0,00	0,00	0,00	0,00	9 900 000,00	161 165 600,00											
					- источника № 3	53 344 138 584,58	7 246 970 700,00	0,00	6 466 405 500,00	6 820 640 025,69	0,00	7 612 465 424,88	7 992 921 956,22	8 392 559 473,85	8 812 175 503,94											
					78 716 400,00	78 716 400,00	0,00	93 209 220,00	83 426 409,81	1 654 002,58	X	X	X	X												
2.1	Основное мероприятие 3. Укрепление материально-технической базы ГУЗОО, оказывающих первичную медико-санитарную помощь	2014	2020	Министерство здравоохранения Омской области, Министерство строительства и жилищно-коммунального комплекса Омской области	Всего, из них расходы за счет:	1 863 416 678,54	782 886 688,07	64 033 398,71	222 696 253,02	319 560 619,31	1 724 607,91	0,00	0,00	35 870 700,00	585 899 433,28	X	X	X	X	X	X	X	X	X	X	X
					- источника № 1	1 292 994 678,54	462 540 288,07	64 033 398,71	143 686 253,02	236 134 209,50	70 605,33	0,00	0,00	25 970 700,00	424 733 833,28											
					- источника № 2	491 705 600,00	241 630 000,00	0,00	79 010 000,00	0,00	0,00	0,00	0,00	9 900 000,00	161 165 600,00											
					- источника № 4	78 716 400,00	78 716 400,00	0,00	93 209 220,00	83 426 409,81	1 654 002,58	X	X	X	X											
2.1.1	Мероприятие 1. Строительство поликлиники на 1000 посещений в смену по ул. 70 лет Октября – проспект Комарова, г. Омск, в том числе:	2014	2020	Министерство строительства и жилищно-коммунального комплекса Омской области	Всего, из них расходы за счет:	951 922 232,98	504 862 915,53	0,00	201 176 680,00	167 260 619,31	1 724 607,91	0,00	0,00	0,00	162 119 033,28	X	X	X	X	X	X	X	X	X	X	X
					- источника № 1	552 565 832,98	184 516 515,53	0,00	122 166 680,00	83 834 209,50	70 605,33	0,00	0,00	0,00	162 119 033,28											
					- источника № 2	320 640 000,00	241 630 000,00	0,00	79 010 000,00	0,00	0,00	0,00	0,00	0,00	0,00											
					- источника № 4	78 716 400,00	78 716 400,00	0,00	93 209 220,00	83 426 409,81	1 654 002,58	X	X	X	X											
2.1.1.1	проектно-исследовательские и прочие работы и услуги	2014	2016	Министерство строительства и жилищно-коммунального комплекса Омской области	Всего, из них расходы за счет:	26 247 035,28	640 115,53	0,00	18 504 140,05	7 102 780,00	0,00	0,00	0,00	0,00	X	X	X	X	X	X	X	X	X	X	X	
					- источника № 1	20 244 248,93	640 115,53	0,00	18 504 140,05	1 099 993,35	0,00	0,00	0,00	0,00												
					- источника № 4	6 002 786,65	X	X	X	6 002 786,65	0,00	X	X	X												X
2.1.2	Мероприятие 2. Строительство поликлиники на 300 посещений в смену на левом берегу реки Иртыш (ул. Мельничная), в том числе:	2019	2020	Министерство строительства и жилищно-коммунального комплекса Омской области, Министерство здравоохранения Омской области	Всего, из них расходы за счет:	212 000 000,00	0,00	0,00	0,00	0,00	0,00	0,00	0,00	212 000 000,00	X	X	X	X	X	X	X	X	X	X	X	
					- источника № 1	212 000 000,00	0,00	0,00	0,00	0,00	0,00	0,00	0,00	0,00												212 000 000,00
2.1.2.1	проектно-исследовательские работы и прочие работы и услуги	2020	2020	Министерство строительства и жилищно-коммунального комплекса Омской области, Министерство здравоохранения Омской области	Всего, из них расходы за счет:	12 000 000,00	0,00	0,00	0,00	0,00	0,00	0,00	0,00	12 000 000,00	X	X	X	X	X	X	X	X	X	X	X	
					- источника № 1	12 000 000,00	0,00	0,00	0,00	0,00	0,00	0,00	0,00	0,00												12 000 000,00
2.1.3	Мероприятие 3. Субсидии местным бюджетам на завершение строительства зданий, строений, сооружений, необходимых для создания условий для оказания медицинской помощи населению муниципальных районов Омской области	2014	2014	Министерство строительства и жилищно-коммунального комплекса Омской области, Министерство здравоохранения Омской области	Всего, из них расходы за счет:	31 000 000,00	31 000 000,00	0,00	0,00	0,00	0,00	0,00	0,00	0,00	X	X	X	X	X	X	X	X	X	X	X	
					- источника № 1	31 000 000,00	31 000 000,00	0,00	0,00	0,00	0,00	0,00	0,00	0,00												
2.1.4	Мероприятие 4. Строительство терапевтического корпуса бюджетного учреждения здравоохранения Омской области (далее – БУЗОО) «Земанская центральная районная больница», в том числе:	2020	2020	Министерство строительства и жилищно-коммунального комплекса Омской области, Министерство здравоохранения Омской области	Всего, из них расходы за счет:	83 100 000,00	0,00	0,00	0,00	0,00	0,00	0,00	0,00	83 100 000,00	X	X	X	X	X	X	X	X	X	X	X	
					- источника № 1	17 310 000,00	0,00	0,00	0,00	0,00	0,00	0,00	0,00	17 310 000,00												
2.1.4.1	проектно-исследовательские работы и прочие работы и услуги	2020	2020	Министерство строительства и жилищно-коммунального комплекса Омской области, Министерство здравоохранения Омской области	Всего, из них расходы за счет:	8 310 000,00	0,00	0,00	0,00	0,00	0,00	0,00	0,00	8 310 000,00	X	X	X	X	X	X	X	X	X	X	X	
					- источника № 2	8 310 000,00	0,00	0,00	0,00	0,00	0,00	0,00	0,00	8 310 000,00												
2.1.5	Мероприятие 5. Реконструкция БУЗОО «Городская клиническая больница № 11», ул. Краснознаменная, д. 4, в том числе:	2020	2020	Министерство строительства и жилищно-коммунального комплекса Омской области, Министерство здравоохранения Омской области	Всего, из них расходы за счет:	103 000 000,00	0,00	0,00	0,00	0,00	0,00	0,00	0,00	103 000 000,00	X	X	X	X	X	X	X	X	X	X	X	
					- источника № 1	9 500 000,00	0,00	0,00	0,00	0,00	0,00	0,00	0,00	9 500 000,00												
2.1.5.1	проектно-исследовательские работы и прочие работы и услуги	2020	2020	Министерство строительства и жилищно-коммунального комплекса Омской области, Министерство здравоохранения Омской области	Всего, из них расходы за счет:	0,00	0,00	0,00	0,00	0,00	0,00	0,00	0,00	8 000 000,00	X	X	X	X	X	X	X	X	X	X	X	
					- источника № 2	8 000 000,00	0,00	0,00	0,00	0,00	0,00	0,00	0,00	8 000 000,00												
2.1.6	Мероприятие 6. Проведение капитального ремонта ГУЗОО, оказывающих первичную медико-санитарную помощь	2014	2020	Министерство здравоохранения Омской области	Всего, из них расходы за счет:	199 358 505,23	136 054 228,21	30 099 227,76	16 053 177,02	200 000,00	0,00	0,00	0,00	28 870 700,00	18 180 400,00	X	X	X	X	X	X	X	X	X	X	
					- источника № 1	187 582 905,23	136 054 228,21	30 099 227,76	16 053 177,02	200 000,00	0,00	0,00	0,00	18 970 700,00	16 304 800,00											
					- источника № 2	11 775 600,00	0,00	0,00	0,00	0,00	0,00	0,00	9 900 000,00	1 875 600,00												

Официально

№ п/п	Наименование мероприятия	Год	Исполнитель	Всего, из них расходы за счет:	60 169 999,97	29 169 999,97	0,00	5 000 000,00	3 000 000,00	0,00	0,00	0,00	11 000 000,00	12 000 000,00	Смертность от туберкулеза	случаев на 100 тыс. населения	-	15,5	14,8	-	-	-	-	-	
1.2.2	Мероприятие 2. Приобретение реактивов и расходных материалов для проведения бактериологического, биохимического, клинического, молекулярно-генетического обследования населения Омской области на туберкулез в лабораторном отделении КУЗОО «Клинический противотуберкулезный диспансер»	2014	2020	Министерство здравоохранения Омской области	- источника № 1	60 169 999,97	29 169 999,97	0,00	5 000 000,00	3 000 000,00	0,0	0,0	0,0	11 000 000,00	12 000 000,00	Охват лабораторными методами обследования лиц с подозрением на заболеваемость туберкулезом, состоящих на диспансерном учете в КУЗОО «Клинический противотуберкулезный диспансер»	процентов	-	-	-	95,0	-	-	95,0	95,0
1.2.3	Мероприятие 3. Совершенствование оказания противотуберкулезной помощи населению Омской области	2014	2020	Министерство здравоохранения Омской области	- источника № 1	4 539 362 076,77	687 974 952,06	13 357 883,52	652 715 034,07	594 221 452,14	0,00	646 849 238,09	646 849 238,09	655 376 081,16	655 376 081,16	Смертность от туберкулеза	случаев на 100 тыс. населения	-	15,5	14,8	14,2	13,8	13,2	12,8	12,0
1.2.4	Мероприятие 4. Мероприятия, направленные на обследование населения с целью выявления туберкулеза, лечения больных туберкулезом, профилактические мероприятия	2014	2014	Министерство здравоохранения Омской области	- источника № 4	10 911 936,99	10 911 936,99	0,00	0,00	0,00	0,00	0,00	0,00	0,00	0,00	Смертность от туберкулеза	случаев на 100 тыс. населения	-	15,5	-	-	-	-	-	-
2	Задача 2 подпрограммы 2. Совершенствование оказания медицинской помощи лицам, инфицированным ВИЧ, гепатитами В и С	2014	2020	Министерство здравоохранения Омской области	- источника № 1	1 466 086 020,13	111 383 720,78	3 354 537,59	201 737 022,02	178 656 607,37	0,00	197 386 493,19	49 590 193,19	360 912 491,79	366 419 491,79	X	X	X	X	X	X	X	X	X	X
				- источника № 2	1 001 439 000,00	50 273 800,00	0,00	148 171 500,00	135 197 400,00	0,00	147 796 300,00	0,00	254 000 000,00	266 000 000,00											
2.1	Основное мероприятие 3. Укрепление материально-технической базы ГУЗОО, оказывающих медицинскую помощь пациентам, инфицированным ВИЧ, гепатитами В и С	2019	2020	Министерство здравоохранения Омской области	- источника № 1	357 127 000,00	0,00	0,00	0,00	0,00	0,00	0,00	0,00	179 260 000,00	177 867 000,00	X	X	X	X	X	X	X	X	X	X
				- источника № 2	97 127 000,00	0,00	0,00	0,00	0,00	0,00	0,00	0,00	52 260 000,00	44 867 000,00											
2.1.1	Мероприятие 1. Проведение капитального ремонта ГУЗОО, оказывающих медицинскую помощь пациентам, инфицированным ВИЧ	2019	2020	Министерство здравоохранения Омской области	- источника № 1	357 127 000,00	0,00	0,00	0,00	0,00	0,00	0,00	179 260 000,00	177 867 000,00	X	X	X	X	X	X	X	X	X	X	
				- источника № 2	260 000 000,00	0,00	0,00	0,00	0,00	0,00	0,00	127 000 000,00	133 000 000,00												
2.2	Основное мероприятие 4. Совершенствование оказания медицинской помощи пациентам, инфицированным ВИЧ, гепатитами В и С	2014	2020	Министерство здравоохранения Омской области	- источника № 1	1 108 959 020,13	111 383 720,78	3 354 537,59	201 737 022,02	178 656 607,37	0,00	197 386 493,19	49 590 193,19	181 652 491,79	188 552 491,79	X	X	X	X	X	X	X	X	X	X
				- источника № 2	367 520 020,13	61 109 920,78	3 354 537,59	53 565 522,02	43 459 207,37	0,00	49 590 193,19	49 590 193,19	54 652 491,79	55 552 491,79											
2.2.1	Мероприятие 1. Приобретение лекарственных препаратов для лечения ВИЧ-инфекции и хронических вирусных гепатитов	2014	2020	Министерство здравоохранения Омской области	- источника № 1	296 762 000,00	7 350 000,00	0,00	4 000 000,00	2 312 000,00	0,00	0,00	0,00	138 100 000,00	145 000 000,00	X	X	X	X	X	X	X	X	X	X
				- источника № 2	36 762 000,00	7 350 000,00	0,00	4 000 000,00	2 312 000,00	0,0	0,0	0,0	11 100 000,00	12 000 000,00											
2.2.2	Мероприятие 2. Совершенствование оказания медицинской помощи инфицированным ВИЧ	2014	2020	Министерство здравоохранения Омской области	- источника № 1	330 758 020,13	53 759 920,78	3 354 537,59	49 565 522,02	41 147 207,37	0,00	49 590 193,19	49 590 193,19	43 552 491,79	43 552 491,79	X	X	X	X	X	X	X	X	X	X
				- источника № 2	330 758 020,13	53 759 920,78	3 354 537,59	49 565 522,02	41 147 207,37	0,00	49 590 193,19	49 590 193,19	43 552 491,79	43 552 491,79											
2.2.3	Мероприятие 3. Финансовое обеспечение закупок антиретровирусных препаратов для профилактики и лечения лиц, инфицированных вирусом иммунодефицита человека и гепатитами В и С	2014	2017	Министерство здравоохранения Омской области	- источника № 1	481 439 000,00	50 273 800,00	0,00	148 171 500,00	135 197 400,00	0,00	147 796 300,00	0,00	0,00	0,00	X	X	X	X	X	X	X	X	X	X
				- источника № 2	481 439 000,00	50 273 800,00	0,00	148 171 500,00	135 197 400,00	0,00	147 796 300,00	0,00	0,00	0,00											
3	Задача 3 подпрограммы 2. Совершенствование системы оказания медицинской помощи наркологическим больным	2014	2020	Министерство здравоохранения Омской области, Министерство строительства и жилищно-коммунального комплекса Омской области, Министерство труда и социального развития Омской области	- источника № 1	1 028 224 375,15	124 703 577,47	30 760,00	127 246 789,05	102 954 349,01	0,00	125 226 569,47	125 226 569,47	137 065 610,34	285 800 910,34	X	X	X	X	X	X	X	X	X	X
				- источника № 2	1 028 224 375,15	124 703 577,47	30 760,00	127 246 789,05	102 954 349,01	0,00	125 226 569,47	125 226 569,47	137 065 610,34	285 800 910,34											
3.1	Основное мероприятие 5. Организация работы по выявлению и лечению наркологических больных	2014	2020	Министерство здравоохранения Омской области, Министерство труда и социального развития Омской области	- источника № 1	864 823 475,15	124 703 577,47	30 760,00	127 246 789,05	102 954 349,01	0,00	125 226 569,47	125 226 569,47	129 732 810,34	129 732 810,34	X	X	X	X	X	X	X	X	X	X
				- источника № 2	864 823 475,15	124 703 577,47	30 760,00	127 246 789,05	102 954 349,01	0,00	125 226 569,47	125 226 569,47	129 732 810,34	129 732 810,34											
3.1.1	Мероприятие 1. Обеспечение организаций социального обслуживания, находящихся в ведении Омской области, методической литературой, компьютерными программами по реабилитации, социальной адаптации лиц, склонных к употреблению психоактивных веществ	2019	2020	Министерство труда и социального развития Омской области	- источника № 1	500 000,00	0,00	0,00	0,00	0,00	0,00	0,00	250 000,00	250 000,00	X	X	X	X	X	X	X	X	X	X	
				- источника № 2	500 000,00	0,00	0,00	0,00	0,00	0,00	0,00	250 000,00	250 000,00												
3.1.2	Мероприятие 2. Обеспечение организаций социального обслуживания, находящихся в ведении Омской области, реабилитационным оборудованием для реализации программ по профилактике наркомании и алкоголизма	2019	2020	Министерство труда и социального развития Омской области	- источника № 1	3 520 000,00	0,00	0,00	0,00	0,00	0,00	0,00	1 760 000,00	1 760 000,00	X	X	X	X	X	X	X	X	X	X	
				- источника № 2	3 520 000,00	0,00	0,00	0,00	0,00	0,00	0,00	1 760 000,00	1 760 000,00												
3.1.3	Мероприятие 3. Совершенствование оказания медицинской помощи лицам, страдающим психическими расстройствами поведения, связанными с употреблением психоактивных веществ	2014	2020	Министерство здравоохранения Омской области	- источника № 1	860 803 475,15	124 703 577,47	30 760,00	127 246 789,05	102 954 349,01	0,00	125 226 569,47	125 226 569,47	127 722 810,34	127 722 810,34	X	X	X	X	X	X	X	X	X	X
				- источника № 2	860 803 475,15	124 703 577,47	30 760,00	127 246 789,05	102 954 349,01	0,00	125 226 569,47	125 226 569,47	127 722 810,34	127 722 810,34											

Официально

Код	Наименование мероприятия	Год	Квартал	Министерство строительства и жилищно-коммунального комплекса Омской области, Министерство здравоохранения Омской области	Всего, из них расходы за счет:										Итого	Показатель	Единица измерения	Значение	Значение	Значение	Значение	Значение	Значение	Значение	Значение				
					источника № 1	источника № 2	источника № 3	источника № 4	источника № 5	источника № 6	источника № 7	источника № 8	источника № 9	источника № 10															
1.1.1	Мероприятие 1. Реконструкция педиатрического стационара БУЗОО «Городской клинический перинатальный центр», в том числе:	2020	2020	Министерство строительства и жилищно-коммунального комплекса Омской области, Министерство здравоохранения Омской области	Всего, из них расходы за счет:	1 500 000 000,00	0,00	0,00	0,00	0,00	0,00	0,00	0,00	0,00	0,00	1 500 000 000,00	Готовность проектной документации	процентов	100,0	-	-	-	-	-	-	-	-	100,0	
					- источника № 1	1 500 000 000,00	0,00	0,00	0,00	0,00	0,00	0,00	0,00	0,00	0,00	0,00	0,00	1 500 000 000,00	Прирост строительной (технической) готовности объекта капитального строительства собственности Омской области	процентов	100,0	-	-	-	-	-	-	-	-
1.1.1.1	проектно-изыскательские работы и прочие работы и услуги	2020	2020	Министерство строительства и жилищно-коммунального комплекса Омской области, Министерство здравоохранения Омской области	Всего, из них расходы за счет:	45 000 000,00	0,00	0,00	0,00	0,00	0,00	0,00	0,00	0,00	0,00	45 000 000,00	Ввод в эксплуатацию объекта капитального строительства собственности Омской области	коек	232,0	-	-	-	-	-	-	-	-	-	232
					- источника № 1	45 000 000,00	0,00	0,00	0,00	0,00	0,00	0,00	0,00	0,00	0,00	0,00	45 000 000,00												
1.1.2	Мероприятие 2. Реконструкция БУЗОО «Клинический родильный дом № 6», в том числе:	2020	2020	Министерство строительства и жилищно-коммунального комплекса Омской области, Министерство здравоохранения Омской области	Всего, из них расходы за счет:	1 280 000 000,00	0,00	0,00	0,00	0,00	0,00	0,00	0,00	0,00	1 280 000 000,00	Готовность проектной документации	процентов	100,0	-	-	-	-	-	-	-	-	-	-	100,0
					- источника № 1	60 000 000,00	0,00	0,00	0,00	0,00	0,00	0,00	0,00	0,00	0,00	60 000 000,00	Прирост строительной (технической) готовности объекта капитального строительства собственности Омской области	процентов	100,0	-	-	-	-	-	-	-	-	-	100,0
1.1.2.1	проектно-изыскательские работы и прочие работы и услуги	2020	2020	Министерство строительства и жилищно-коммунального комплекса Омской области, Министерство здравоохранения Омской области	Всего, из них расходы за счет:	40 000 000,00	0,00	0,00	0,00	0,00	0,00	0,00	0,00	0,00	40 000 000,00	Ввод в эксплуатацию объекта капитального строительства собственности Омской области	коек	145,0	-	-	-	-	-	-	-	-	-	-	145,0
					- источника № 1	40 000 000,00	0,00	0,00	0,00	0,00	0,00	0,00	0,00	0,00	0,00	40 000 000,00													
1.1.3	Мероприятие 3. Реконструкция объектов БУЗОО «Городская детская клиническая больница № 3». 1 очередь. Реконструкция хирургического стационара № 1, в том числе:	2014	2020	Министерство строительства и жилищно-коммунального комплекса Омской области, Министерство здравоохранения Омской области	Всего, из них расходы за счет:	629 915 098,34	145 141 500,00	0,00	219 061 000,00	241 680 069,12	824 974,29****	0,00	0,00	0,00	53 268 000,00	Смертность детей в возрасте 0 – 17 лет	случаев на 100 тыс. соответствующего возраста	-	90,0	-	-	-	-	-	-	-	-	-	-
					Готовность проектной документации*	процентов	100,0	-	100,0	-	-	-	-	-	-	-	-												
					Прирост строительной готовности	процентов	48,60	-	48,60	-	-	-	-	-	-	-	-												
					Прирост строительной (технической) готовности объекта капитального строительства собственности Омской области	процентов	47,00	-	-	38,60	-	-	-	-	-	-	8,4												
1.1.3.1	проектно-изыскательские работы и прочие работы и услуги	2016	2016	Министерство строительства и жилищно-коммунального комплекса Омской области, Министерство здравоохранения Омской области	Всего, из них расходы за счет:	1 921 608,84	0,00	0,00	0,00	2 746 583,13	824 974,29****	0,00	0,00	0,00	0,00	Ввод в эксплуатацию объекта капитального строительства собственности Омской области	коек	90,0	-	-	-	-	-	-	-	-	-	90	
					- источника № 1	1 921 608,84	0,00	0,00	0,00	2 746 583,13	824 974,29****	0,00	0,00	0,00	0,00														
1.1.4	Мероприятие 4. Реконструкция объектов БУЗОО «Городская детская клиническая больница № 3». 3 очередь. Реконструкция педиатрического стационара	2014	2015	Министерство строительства и жилищно-коммунального комплекса Омской области, Министерство здравоохранения Омской области	Всего, из них расходы за счет:	201 732 937,00	167 935 015,00	0,00	33 797 922,00	0,00	0,00	0,00	0,00	0,00	0,00	Смертность детей в возрасте 0 – 17 лет	случаев на 100 тыс. соответствующего возраста	-	90,0	-	-	-	-	-	-	-	-	-	-
					Прирост строительной готовности	процентов	-	-	41,6	-	-	-	-	-	-	-													
					Прирост строительной (технической) готовности объекта капитального строительства собственности Омской области	процентов	-	-	-	-	41,6	-	-	-	-	-													
1.1.5	Мероприятие 5. Реконструкция объектов БУЗОО «Городская детская клиническая больница № 3». 4 очередь. Реконструкция административного корпуса с производственной аптекой и контрольно-пропускного пункта	2020	2020	Министерство строительства и жилищно-коммунального комплекса Омской области, Министерство здравоохранения Омской области	Всего, из них расходы за счет:	86 875 000,00	0,00	0,00	0,00	0,00	0,00	0,00	0,00	86 875 000,00	Готовность проектной документации	процентов	100,0	-	-	-	-	-	-	-	-	-	-	100,0	
					Прирост строительной (технической) готовности объекта капитального строительства собственности Омской области	процентов	100,0	-	-	-	-	-	-	-	-	-	100,0												
					Ввод в эксплуатацию объекта капитального строительства собственности Омской области	кв. м	811,2	-	-	-	-	-	-	-	-	-	811,2												
1.1.6	Мероприятие 6. Реконструкция объектов БУЗОО «Городская детская клиническая больница № 3». 2 очередь. Реконструкция прачечной	2020	2020	Министерство строительства и жилищно-коммунального комплекса Омской области, Министерство здравоохранения Омской области	Всего, из них расходы за счет:	65 747 040,00	0,00	0,00	0,00	0,00	0,00	0,00	0,00	65 747 040,00	Готовность проектной документации	процентов	100,0	-	-	-	-	-	-	-	-	-	-	100,0	
					Прирост строительной (технической) готовности объекта капитального строительства собственности Омской области	процентов	100,0	-	-	-	-	-	-	-	-	-	100,0												
1.1.7	Мероприятие 7. Реконструкция объектов БУЗОО «Городская детская клиническая больница № 3». Проектно-изыскательские работы и прочие работы и услуги	2014	2020	Министерство строительства и жилищно-коммунального комплекса Омской области, Министерство здравоохранения Омской области	Всего, из них расходы за счет:	9 476 466,89	2 161 466,89	0,00	6 915 000,00	0,00	0,00	0,00	0,00	400 000,00	Смертность детей в возрасте 0 – 17 лет	случаев на 100 тыс. соответствующего возраста	-	90,0	-	-	-	-	-	-	-	-	-	-	
					Прирост готовности проектно-сметной документации	процентов	-	-	73,0	-	-	-	-	-	-	-													
1.1.8	Мероприятие 8. Строительство детской поликлиники на 200 посещений в смену на базе объекта незавершенного строительства по ул. 70 лет Октября, д. 22, корпус 4 в Кировском административном округе, г. Омск, в том числе:	2020	2020	Министерство строительства и жилищно-коммунального комплекса Омской области, Министерство здравоохранения Омской области	Всего, из них расходы за счет:	257 836 400,00	0,00	0,00	0,00	0,00	0,00	0,00	0,00	257 836 400,00	Готовность проектной документации	процентов	100,0	-	-	-	-	-	-	-	-	-	-	100,0	
					Прирост строительной (технической) готовности объекта капитального строительства собственности Омской области	процентов	100,0	-	-	-	-	-	-	-	-	-	100,0												
1.1.8.1	проектно-изыскательские работы и прочие работы и услуги	2020	2020	Министерство строительства и жилищно-коммунального комплекса Омской области, Министерство здравоохранения Омской области	Всего, из них расходы за счет:	19 000 000,00	0,00	0,00	0,00	0,00	0,00	0,00	0,00	19 000 000,00	Прирост строительной (технической) готовности объекта капитального строительства собственности Омской области	процентов	100,0	-	-	-	-	-	-	-	-	-	-	100,0	
					Ввод в эксплуатацию объекта капитального строительства собственности Омской области	посещений в смену	200,0	-	-	-	-	-	-	-	-	-	200,0												
1.1.9	Мероприятие 9. Строительство детского инфекционного стационара на 300 коек, в том числе:	2020	2020	Министерство строительства и жилищно-коммунального комплекса Омской области, Министерство здравоохранения Омской области	Всего, из них расходы за счет:	1 050 000 000,00	0,00	0,00	0,00	0,00	0,00	0,00	0,00	1 050 000 000,00	Готовность проектной документации	процентов	100,0	-	-	-	-	-	-	-	-	-	-	100,0	
					Прирост строительной (технической) готовности объекта капитального строительства собственности Омской области	процентов	100,0	-	-	-	-	-	-	-	-	-	100,0												
1.1.9.1	проектно-изыскательские работы и прочие работы и услуги	2020	2020	Министерство строительства и жилищно-коммунального комплекса Омской области, Министерство здравоохранения Омской области	Всего, из них расходы за счет:	50 000 000,00	0,00	0,00	0,00	0,00	0,00	0,00	0,00	50 000 000,00	Ввод в эксплуатацию объекта капитального строительства собственности Омской области	коек	300	-	-	-	-	-	-	-	-	-	-	300	
					- источника № 1	50 000 000,00	0,00	0,00	0,00	0,00	0,00	0,00	0,00	0,00	0,00	50 000 000,00													

2.1.2	Мероприятие 2. Повышение престижа медицинских работников, в том числе проведение областного этапа Всероссийского конкурса врачей и награждение победителей в профессиональный праздник «День медицинского работника»	2014	2020	Министерство здравоохранения Омской области	Всего, из них расходы за счет:	35 769 780,82	8 482 944,56	0,00	7 126 836,26	3 120 000,00	0,00	0,00	0,00	8 520 000,00	8 520 000,00	Доля медицинских работников, обучающихся в рамках целевой подготовки для нужд Омской области, трудоустроившихся после завершения обучения в ГУЗОО	процентов	-	89,0	92,0	-	-	-	-	-			
						- источника № 1	35 769 780,82	8 482 944,56	0,00	7 126 836,26	3 120 000,00	0,00	0,00	0,00	8 520 000,00	8 520 000,00	Доля номинаций областного этапа Всероссийского конкурса врачей, в которых приняли участие врачи-специалисты	процентов	-	-	-	96,0	-	-	100,0	100,0		
2.1.3	Мероприятие 3. Предоставление мер социальной поддержки в виде единовременных и ежемесячных денежных выплат медицинским работникам, впервые поступившим на работу по полученной специальности после 1 января 2012 года в ГУЗОО	2014	2020	Министерство здравоохранения Омской области	Всего, из них расходы за счет:	220 859 451,59	50 647 806,07	13 939 940,32	41 100 000,00	41 100 000,00	0,00	0,00	0,00	44 005 822,76	44 005 822,76	Доля медицинских работников, обучающихся в рамках целевой подготовки для нужд Омской области, трудоустроившихся после завершения обучения в ГУЗОО	процентов	-	89,0	92,0	92,0	-	-	92,0	92,0			
						- источника № 1	220 859 451,59	50 647 806,07	13 939 940,32	41 100 000,00	41 100 000,00	0,0	0,0	0,0	44 005 822,76	44 005 822,76												
Итого по подпрограмме 7						41 256 255 967,32	244 870 454,42	14 165 308,40	228 830 711,60	227 275 709,20	0,00	8 543 098 878,60	9 540 805 877,60	10 687 150 167,95	11 784 224 167,95	X	X	X	X	X	X	X	X	X	X			
						- источника № 1	1 197 300 967,32	207 370 454,42	14 165 308,40	191 330 711,60	170 875 709,20	0,00	106 423 878,60	106 423 877,60	207 438 167,95	207 438 167,95	X	X	X	X	X	X	X	X	X	X		
						- источника № 2	39 927 555 000,00	0,00	0,00	0,00	0,00	8 436 675 000,00	9 434 382 000,00	10 479 712 000,00	11 576 786 000,00	X	X	X	X	X	X	X	X	X	X	X		
						- источника № 3	131 400 000,00	37 500 000,00	0,00	37 500 000,00	56 400 000,00	0,00	0,00	0,00	0,00	X	X	X	X	X	X	X	X	X	X	X		
Задача 8 государственной программы «Совершенствование обеспечения населения Омской области и ГУЗОО качественными, безопасными лекарственными препаратами, медицинскими изделиями»						X	X	X	X	X	X	X	X	X	X	X	X	X	X	X	X	X	X	X	X			
Цель подпрограммы «Совершенствование системы лекарственного обеспечения, в том числе в амбулаторных условиях» государственной программы (далее – подпрограмма 8) «Совершенствование обеспечения населения Омской области и ГУЗОО качественными, безопасными лекарственными препаратами, медицинскими изделиями»						X	X	X	X	X	X	X	X	X	X	X	X	X	X	X	X	X	X	X	X			
1	Задача подпрограммы 6. Обеспечение лекарственными препаратами населения Омской области в амбулаторных условиях	2014	2020	Министерство здравоохранения Омской области	Всего, из них расходы за счет:	13 054 860 884,11	1 229 016 655,75	81 784,40	1 498 225 857,66	1 371 407 144,58	0,00	1 359 849 371,35	82 843 602,75	3 665 368 626,01	3 848 149 626,01	X	X	X	X	X	X	X	X	X	X			
						- источника № 1	4 749 864 884,11	589 329 555,75	81 784,40	674 107 857,66	732 170 244,58	0,00	1 161 566 371,35	82 843 602,75	736 748 626,01	773 098 626,01	X	X	X	X	X	X	X	X	X	X	X	
						- источника № 2	8 291 263 400,00	625 954 500,00	0,00	824 118 000,00	639 236 900,00	0,00	198 283 000,00	0,00	2 928 620 000,00	3 075 051 000,00	X	X	X	X	X	X	X	X	X	X	X	X
						- источника № 4	13 732 600,00	13 732 600,00	0,00	13 732 600,00	X	X	X	X	X	X	X	X	X	X	X	X	X	X	X	X	X	X
1.1	Основное мероприятие 1. Совершенствование обеспечения лекарственными препаратами, медицинскими изделиями населения Омской области в амбулаторных условиях	2014	2020	Министерство здравоохранения Омской области	Всего, из них расходы за счет:	12 973 078 907,80	1 215 446 600,00	0,00	1 484 745 000,00	1 360 237 076,40	0,00	1 346 783 000,00	69 777 231,40	3 656 654 500,00	3 839 435 500,00	X	X	X	X	X	X	X	X	X	X			
						- источника № 1	4 668 082 907,80	575 759 500,00	0,00	660 627 000,00	721 000 176,40	0,00	1 148 500 000,00	69 777 231,40	728 034 500,00	764 384 500,00	X	X	X	X	X	X	X	X	X	X	X	
						- источника № 2	8 291 263 400,00	625 954 500,00	0,00	824 118 000,00	639 236 900,00	0,00	198 283 000,00	0,00	2 928 620 000,00	3 075 051 000,00	X	X	X	X	X	X	X	X	X	X	X	X
						- источника № 4	13 732 600,00	13 732 600,00	0,00	13 732 600,00	X	X	X	X	X	X	X	X	X	X	X	X	X	X	X	X	X	X
1.1.1	Мероприятие 1. Оказание отдельным категориям граждан государственной социальной помощи по обеспечению лекарственными препаратами, медицинскими изделиями, а также специализированными продуктами лечебного питания для детей-инвалидов	2014	2020	Министерство здравоохранения Омской области	Всего, из них расходы за счет:	5 536 154 500,00	413 507 800,00	0,00	426 082 700,00	431 869 000,00	0,00	0,00	0,00	2 080 339 000,00	2 184 356 000,00	Удовлетворение потребности отдельных категорий граждан в необходимых лекарственных препаратах и медицинских изделиях, а также специализированных продуктах лечебного питания для детей-инвалидов	процентов	-	94,5	95,0	95	-	-	95	95			
						- источника № 2	5 536 154 500,00	413 507 800,00	0,00	426 082 700,00	431 869 000,00	0,00	0,00	0,00	2 080 339 000,00	2 184 356 000,00												
1.1.2	Мероприятие 2. Предоставление мер социальной поддержки отдельным категориям граждан, связанным с обеспечением лекарственными препаратами и медицинскими изделиями (в том числе граждан с орфанными заболеваниями)	2014	2020	Министерство здравоохранения Омской области	Всего, из них расходы за счет:	4 808 187 507,80	574 727 000,00	0,00	803 829 100,00	721 000 176,40	0,00	1 148 500 000,00	69 777 231,40	727 002 000,00	763 352 000,00	Удовлетворение потребности отдельных категорий граждан в необходимых лекарственных препаратах и медицинских изделиях, а также специализированных продуктах лечебного питания для детей-инвалидов	процентов	-	94,5	95,0	-	-	-	-	-			
						- источника № 1	4 664 985 407,80	574 727 000,00	0,00	660 627 000,00	721 000 176,40	0,0	1 148 500 000,00	69 777 231,40	727 002 000,00	763 352 000,00	Удовлетворение потребности отдельных категорий граждан в необходимых лекарственных препаратах и медицинских изделиях (в том числе граждан с орфанными заболеваниями)	процентов	-	-	-	95,5	96,0	96,5	97,0	98,0		
1.1.3	Мероприятие 3. Осуществление организационных мероприятий по обеспечению лиц лекарственными препаратами, предназначенными для лечения больных злокачественными новообразованиями лимфоузлов, кроветворной и родственных им тканей, гемфилий, муковисцидозом, гипотирозом, болезнью Гоше, рассеянным склерозом, а также после трансплантации органов и (или) тканей	2014	2020	Министерство здравоохранения Омской области	Всего, из них расходы за счет:	1 842 152 400,00	34 383 100,00	0,00	19 378 000,00	26 250 200,00	0,00	21 100 100,00	0,00	849 313 500,00	891 727 500,00	Удовлетворение потребности отдельных категорий граждан в необходимых лекарственных препаратах и медицинских изделиях, а также специализированных продуктах лечебного питания для детей-инвалидов	процентов	-	94,5	95,0	-	-	-	-	-			
						- источника № 1	3 097 500,00	1 032 500,00	0,00	0,00	0,00	0,00	0,00	0,00	1 032 500,00	1 032 500,00	Удовлетворение потребности граждан в лекарственных препаратах, предназначенных для лечения больных злокачественными новообразованиями лимфоузлов, кроветворной и родственных им тканей, гемфилий, муковисцидозом, гипотирозом, болезнью Гоше, рассеянным склерозом, а также после трансплантации органов и (или) тканей	процентов	-	-	-	95,5	96,0	-	97,0	98,0		
						- источника № 2	1 825 322 300,00	19 168 000,00	0,00	19 378 000,00	26 250 200,00	0,00	21 100 100,00	0,00	848 281 000,00	890 695 000,00												
						- источника № 4	13 732 600,00	13 732 600,00	0,00	13 732 600,00	X	X	X	X	X	X	X	X	X	X	X	X	X					
1.1.4	Мероприятие 4. Реализация отдельных полномочий в области лекарственного обеспечения	2014	2017	Министерство здравоохранения Омской области	Всего, из них расходы за счет:	786 584 500,00	192 828 700,00	0,00	235 455 200,00	181 117 700,00	0,00	177 182 900,00	0,00	0,00	0,00	Удовлетворение потребности отдельных категорий граждан в необходимых лекарственных препаратах и медицинских изделиях, а также специализированных продуктах лечебного питания для детей-инвалидов	процентов	-	94,5	95,0	-	-	-	-	-			
						- источника № 2	786 584 500,00	192 828 700,00	0,00	235 455 200,00	181 117 700,00	0,00	177 182 900,00	0,00	0,00	0,00	Степень освоения выделенных средств на реализацию отдельных полномочий в области лекарственного обеспечения	процентов	-	-	-	100,0	100,0	-	-	-		
1.2	Основное мероприятие 2. Обеспечение качества и безопасности лекарственных средств, используемых на территории Омской области	2014	2020	Министерство здравоохранения Омской области	Всего, из них расходы за счет:	81 781 976,31	13 570 055,75	81 784,40	13 480 857,66	11 170 068,18	0,00	13 066 371,35	13 066 371,35	8 714 126,01	8 714 126,01	X	X	X	X	X	X	X	X	X				
						- источника № 1	81 781 976,31	13 570 055,75	81 784,40	13 480 857,66	11 170 068,18	0,00	13 066 371,35	13 066 371,35	8 714 126,01	8 714 126,01												

Официально

1.2.1	Мероприятие 1. Предотвращение поступления в обращение и использования на территории Омской области недоброкачественных и фальсифицированных лекарственных средств: сбор информации о качестве лекарственных средств, об испытаниях лекарственных средств, о производственном контроле в аптечных организациях, осуществляющих изготовление лекарственных средств	2014	2020	Министерство здравоохранения Омской области	Всего, из них расходы за счет:	81 381 976,31	13 570 055,75	81 784,40	13 480 857,66	11 170 068,18	0,00	13 066 371,35	13 066 371,35	8 514 126,01	8 514 126,01	Выявление фальсифицированных и недоброкачественных лекарственных средств для медицинского применения	процентов	-	0,04	0,04	0,04	0,04	0,04	0,04	0,04	0,04	
1.2.2	Мероприятие 2. Оказание организационно-методических и консультационно-информационных услуг по вопросам качества и обращения лекарственных препаратов	2019	2020	Министерство здравоохранения Омской области	Всего, из них расходы за счет:	400 000,00	0,00	0,00	0,00	0,00	0,00	0,00	0,00	200 000,00	200 000,00	Доля субъектов обращения лекарственных средств, являющихся получателями организационно-методических и консультационно-информационных услуг по вопросам качества и обращения лекарственных средств	процентов	-	-	-	-	-	-	-	40,0	50,0	
Итого по подпрограмме 8					Всего, из них расходы за счет:	13 054 860 884,11	1 229 016 655,75	81 784,40	1 498 225 857,66	1 371 407 144,58	0,00	1 359 849 371,35	82 843 602,75	3 665 368 626,01	3 848 149 626,01	X	X	X	X	X	X	X	X	X	X		
Задача 9 государственной программы «Развитие информатизации в здравоохранении»					- источника № 1	4 749 864 884,11	589 329 555,75	81 784,40	674 107 857,66	732 170 244,58	0,00	1 161 566 371,35	82 843 602,75	736 748 626,01	773 096 626,01	X	X	X	X	X	X	X	X	X	X		
					- источника № 2	8 291 263 400,00	625 954 500,00	0,00	824 118 000,00	639 236 900,00	0,00	198 283 000,00	0,00	2 928 620 000,00	3 075 051 000,00	X	X	X	X	X	X	X	X	X	X		
					- источника № 4	13 732 600,00	13 732 600,00	0,00	13 732 600,00	X	X	X	X	X	X	X	X	X	X	X	X	X	X	X	X		
Задача 1 подпрограммы 9. Создание единого информационного пространства в государственной системе здравоохранения Омской области					Всего, из них расходы за счет:	420 348 328,34	81 584 043,05	577 974,01	48 277 244,67	44 165 410,88	0,00	49 974 041,04	49 974 041,04	76 100 773,83	70 272 773,83	X	X	X	X	X	X	X	X	X	X		
					- источника № 1	413 820 328,34	81 584 043,05	577 974,01	48 277 244,67	44 165 410,88	0,00	49 974 041,04	49 974 041,04	69 972 773,83	69 872 773,83	X	X	X	X	X	X	X	X	X	X		
					- источника № 2	6 528 000,00	0,00	0,00	0,00	0,00	0,00	0,00	0,00	6 128 000,00	400 000,00	X	X	X	X	X	X	X	X	X	X		
Основное мероприятие 1. Развитие сервисов Единой государственной информационной системы в сфере здравоохранения Омской области					Всего, из них расходы за счет:	414 068 328,34	80 584 043,05	577 974,01	48 277 244,67	44 165 410,88	0,00	49 974 041,04	49 974 041,04	70 820 773,83	70 272 773,83	X	X	X	X	X	X	X	X	X	X		
					- источника № 1	412 820 328,34	80 584 043,05	577 974,01	48 277 244,67	44 165 410,88	0,00	49 974 041,04	49 974 041,04	69 972 773,83	69 872 773,83	X	X	X	X	X	X	X	X	X	X		
					- источника № 2	1 248 000,00	0,00	0,00	0,00	0,00	0,00	0,00	0,00	848 000,00	400 000,00	X	X	X	X	X	X	X	X	X	X		
Мероприятие 1. Сопровождение и поддержка информационных систем					Всего, из них расходы за счет:	18 000 000,00	0,00	0,00	0,00	0,00	0,00	0,00	0,00	9 000 000,00	9 000 000,00	Количество ГУЗОО, в которых медицинские информационные системы используют преимущественно сведения федеральной системы нормативно-справочной информации Единой государственной информационной системы в сфере здравоохранения (далее - ЕГИСЗ)	единиц	-	-	-	-	-	-	-	99	99	
					- источника № 1	18 000 000,00	0,00	0,00	0,00	0,00	0,00	0,00	0,00	9 000 000,00	9 000 000,00	Количество ГУЗОО, в которых ведение и накопление электронных медицинских карт происходит по единым стандартам	единиц	-	82	82	90	102	128	128	128	128	
Мероприятие 2. Организация персонального учета услуг, оказываемых ГУЗОО					Всего, из них расходы за счет:	394 120 328,34	80 584 043,05	577 974,01	48 277 244,67	44 165 410,88	0,00	49 974 041,04	49 974 041,04	60 572 773,83	60 572 773,83	Количество автоматизированных рабочих мест, имеющих доступ к федеральным системам непрерывного медицинского образования, справочным подсистемам ЕГИСЗ	единиц	-	-	-	-	-	-	5605	5605		
					- источника № 1	394 120 328,34	80 584 043,05	577 974,01	48 277 244,67	44 165 410,88	0,00	49 974 041,04	49 974 041,04	60 572 773,83	60 572 773,83	Количество автоматизированных рабочих мест, подключенных к медицинским информационным системам	единиц	-	-	-	-	-	-	4978	4978		
Основное мероприятие 2. Создание единого информационного пространства в государственной системе здравоохранения Омской области					Всего, из них расходы за счет:	6 280 000,00	1 000 000,00	0,00	0,00	0,00	0,00	0,00	0,00	5 280 000,00	0,00	X	X	X	X	X	X	X	X	X	X		
					- источника № 1	1 000 000,00	1 000 000,00	0,00	0,00	0,00	0,00	0,00	0,00	0,00	0,00	X	X	X	X	X	X	X	X	X	X		
					- источника № 2	5 280 000,00	0,00	0,00	0,00	0,00	0,00	0,00	0,00	5 280 000,00	0,00	X	X	X	X	X	X	X	X	X	X		
Мероприятие 1. Проведение работ по подключению ГУЗОО к ведомственной сети передачи данных					Всего, из них расходы за счет:	1 000 000,00	1 000 000,00	0,00	0,00	0,00	0,00	0,00	0,00	0,00	0,00	Количество подключенных к ведомственной сети передачи данных структурных подразделений ГУЗОО с организацией защищенных каналов связи	единиц	-	106,0	-	-	-	-	-	-	-	
					- источника № 1	1 000 000,00	1 000 000,00	0,00	0,00	0,00	0,00	0,00	0,00	0,00	0,00	Количество медицинского персонала, участвующего в медицинском электронном документообороте, обеспеченного электронной подписью	человек	-	-	-	-	-	-	-	200	-	
Мероприятие 2. Решение проблемы информационной безопасности					Всего, из них расходы за счет:	5 280 000,00	0,00	0,00	0,00	0,00	0,00	0,00	0,00	5 280 000,00	0,00	X	X	X	X	X	X	X	X	X	X	X	
					- источника № 2	5 280 000,00	0,00	0,00	0,00	0,00	0,00	0,00	0,00	5 280 000,00	0,00	X	X	X	X	X	X	X	X	X	X		
Задача 2 подпрограммы 9. Повышение доступности и качества медицинской помощи					Всего, из них расходы за счет:	144 980 000,00	1 460 000,00	0,00	0,00	0,00	0,00	0,00	0,00	68 365 000,00	75 155 000,00	X	X	X	X	X	X	X	X	X	X		
					- источника № 1	5 190 000,00	1 460 000,00	0,00	0,00	0,00	0,00	0,00	0,00	2 320 000,00	1 410 000,00	X	X	X	X	X	X	X	X	X	X		
					- источника № 2	139 790 000,00	0,00	0,00	0,00	0,00	0,00	0,00	0,00	66 045 000,00	73 745 000,00	X	X	X	X	X	X	X	X	X	X		
Основное мероприятие 3. Развитие телемедицинских технологий и внедрение специализированного программного обеспечения для автоматизации деятельности ГУЗОО					Всего, из них расходы за счет:	39 570 000,00	0,00	0,00	0,00	0,00	0,00	0,00	0,00	19 665 000,00	19 905 000,00	X	X	X	X	X	X	X	X	X	X	X	
					- источника № 1	1 680 000,00	0,00	0,00	0,00	0,00	0,00	0,00	0,00	720 000,00	960 000,00	X	X	X	X	X	X	X	X	X	X		
					- источника № 2	37 890 000,00	0,00	0,00	0,00	0,00	0,00	0,00	0,00	18 945 000,00	18 945 000,00	X	X	X	X	X	X	X	X	X	X		
Мероприятие 1. Создание телемедицинской инфраструктуры и обучение медицинского персонала с использованием систем видео-конференц-связи					Всего, из них расходы за счет:	39 570 000,00	0,00	0,00	0,00	0,00	0,00	0,00	0,00	19 665 000,00	19 905 000,00	Количество ГУЗОО, имеющих телемедицинскую инфраструктуру	единиц	-	-	-	-	-	-	-	-	99	99
					- источника № 1	1 680 000,00	0,00	0,00	0,00	0,00	0,00	0,00	0,00	720 000,00	960 000,00	X	X	X	X	X	X	X	X	X	X		
					- источника № 2	37 890 000,00	0,00	0,00	0,00	0,00	0,00	0,00	0,00	18 945 000,00	18 945 000,00	X	X	X	X	X	X	X	X	X	X		
Основное мероприятие 4. Внедрение специализированного программного обеспечения для автоматизации деятельности ГУЗОО					Всего, из них расходы за счет:	105 410 000,00	1 460 000,00	0,00	0,00	0,00	0,00	0,00	0,00	48 700 000,00	55 250 000,00	X	X	X	X	X	X	X	X	X	X	X	
					- источника № 1	3 510 000,00	1 460 000,00	0,00	0,00	0,00	0,00	0,00	0,00	1 600 000,00	450 000,00	X	X	X	X	X	X	X	X	X	X		
					- источника № 2	101 900 000,00	0,00	0,00	0,00	0,00	0,00	0,00	0,00	47 100 000,00	54 800 000,00	X	X	X	X	X	X	X	X	X	X		

Официально

2.2.1	Мероприятие 1. Создание и масштабирование программно-аппаратных решений	2014	2020	Министерство здравоохранения Омской области	Всего, из них расходы за счет:	105 410 000,00	1 460 000,00	0,00	0,00	0,00	0,00	0,00	0,00	48 700 000,00	55 250 000,00	Количество подключенных дополнительных модулей (медицинских приложений) специализированного медицинского программного обеспечения для автоматизации деятельности ГУЗОО	единиц	-	13,0	-	-	-	-	-	-	-	
					- источника № 1	3 510 000,00	1 460 000,00	0,00	0,00	0,00	0,00	0,00	0,00	0,00	1 600 000,00	450 000,00	Количество ГУЗОО и их структурных подразделений, оказывающих медицинскую помощь в амбулаторных условиях, предоставляющих гражданам возможность записаться на прием к врачу или на исследование посредством использования федеральной государственной информационной системы «Единый портал государственных и муниципальных услуг (функций)», государственной информационной системы Омской области «Портал государственных и муниципальных услуг Омской области»	единиц	-	-	-	-	-	-	128	128	
Итого по подпрограмме 9		2014	2020		Всего, из них расходы за счет:	565 328 328,34	83 044 043,05	577 974,01	48 277 244,67	44 165 410,88	0,00	49 974 041,04	49 974 041,04	144 465 773,83	145 427 773,83		X	X	X	X	X	X	X	X	X	X	
					- источника № 1	419 010 328,34	83 044 043,05	577 974,01	48 277 244,67	44 165 410,88	0,00	49 974 041,04	49 974 041,04	72 292 773,83	71 282 773,83		X	X	X	X	X	X	X	X	X	X	X
					- источника № 2	146 318 000,00	0,00	0,00	0,00	0,00	0,00	0,00	0,00	0,00	72 173 000,00	74 145 000,00		X	X	X	X	X	X	X	X	X	X
Задача 10 государственной программы «Повышение эффективности государственной политики в сферах деятельности, относящихся к компетенции Министерства здравоохранения Омской области»		2014	2020	X	X	X	X	X	X	X	X	X	X	X	X	X	X	X	X	X	X	X	X	X	X		
Цель подпрограммы «Эффективное управление отраслью здравоохранения» государственной программы (далее – подпрограмма 10) «Повышение эффективности государственной политики в сферах деятельности, относящихся к компетенции Министерства здравоохранения Омской области»		2014	2020	X	X	X	X	X	X	X	X	X	X	X	X	X	X	X	X	X	X	X	X	X	X		
1	Задача 1 подпрограммы 10. Совершенствование государственного управления в сферах деятельности, относящихся к компетенции Министерства здравоохранения Омской области	2014	2020	Министерство здравоохранения Омской области	Всего, из них расходы за счет:	7 174 546 180,49	1 217 841 213,94	65 107 158,43	1 042 435 217,75	891 674 341,16	0,00	996 340 889,36	993 586 589,36	1 016 333 964,46	1 016 333 964,46		X	X	X	X	X	X	X	X	X		
					- источника № 1	7 164 079 909,96	1 215 086 913,94	65 107 158,43	1 039 956 347,22	889 195 541,16	0,00	993 586 589,36	993 586 589,36	1 016 333 964,46	1 016 333 964,46		X	X	X	X	X	X	X	X	X	X	
					- источника № 2	10 466 270,53	2 754 300,00	0,00	2 478 870,53	2 478 800,00	0,00	2 754 300,00	0,00	0,00	0,00	0,00		X	X	X	X	X	X	X	X	X	X
1.1	Основное мероприятие 1. Повышение качества отдельных услуг (работ), оказываемых (выполняемых) государственными учреждениями Омской области, находящимися в ведении Министерства здравоохранения Омской области	2014	2020	Министерство здравоохранения Омской области	Всего, из них расходы за счет:	6 510 711 158,60	1 121 469 884,05	65 102 158,43	941 284 409,41	802 143 638,56	0,00	905 411 408,15	905 411 408,15	917 495 205,14	917 495 205,14		X	X	X	X	X	X	X	X	X		
					- источника № 1	6 510 711 158,60	1 121 469 884,05	65 102 158,43	941 284 409,41	802 143 638,56	0,00	905 411 408,15	905 411 408,15	917 495 205,14	917 495 205,14		X	X	X	X	X	X	X	X	X	X	
1.1.1	Мероприятие 1. Совершенствование материально-технического оснащения и финансовых условий деятельности ГУЗОО, участвующих в реализации территориальной программы государственных гарантий бесплатного оказания гражданам медицинской помощи в Омской области, оказывающих медицинскую помощь, финансируемую за счет средств областного бюджета	2014	2020	Министерство здравоохранения Омской области	Всего, из них расходы за счет:	2 095 301 890,16	447 557 416,71	59 790 598,03	292 455 222,76	237 826 489,97	0,00	265 242 951,01	265 242 951,01	293 488 429,35	293 488 429,35	Смертность от всех причин	случаев на 1 тыс. населения	-	13,1	12,8	-	-	-	-	-		
					- источника № 1	2 095 301 890,16	447 557 416,71	59 790 598,03	292 455 222,76	237 826 489,97	0,00	265 242 951,01	265 242 951,01	293 488 429,35	293 488 429,35	Соответствие государственной услуги порядкам оказания медицинской помощи на основе стандартов медицинской помощи	процентов	-	-	-	100,0	100,0	100,0	100,0	100,0		
1.1.2	Мероприятие 2. Повышение доступности и качества отдельных услуг (работ), оказываемых (выполняемых) государственными учреждениями Омской области, находящимися в ведении Министерства здравоохранения Омской области	2014	2020	Министерство здравоохранения Омской области	Всего, из них расходы за счет:	3 670 008 139,07	559 055 641,56	3 440 215,91	543 139 293,69	476 164 979,68	0,00	538 367 683,15	538 367 683,15	507 456 428,92	507 456 428,92	Смертность от всех причин	случаев на 1 тыс. населения	-	13,1	12,8	-	-	-	-	-		
					- источника № 1	3 670 008 139,07	559 055 641,56	3 440 215,91	543 139 293,69	476 164 979,68	0,00	538 367 683,15	538 367 683,15	507 456 428,92	507 456 428,92	Удовлетворенность потребителей оказанной государственной услугой (выполненной работой)	процентов	-	-	-	90,0	90,0	90,0	90,0	90,0		
1.1.3	Мероприятие 3. Реализация мероприятий по исследованию биологического материала при выполнении судебно-медицинских экспертиз и исследований в целях сокращения сроков их выполнения, а также обеспечения сохранности и достоверности получаемой информации	2014	2020	Министерство здравоохранения Омской области	Всего, из них расходы за счет:	745 401 129,37	114 856 825,78	1 871 344,49	105 689 892,96	88 152 168,91	0,00	101 800 773,99	101 800 773,99	116 550 346,87	116 550 346,87	Смертность от всех причин	случаев на 1 тыс. населения	-	13,1	12,8	-	-	-	-	-		
					- источника № 1	745 401 129,37	114 856 825,78	1 871 344,49	105 689 892,96	88 152 168,91	0,00	101 800 773,99	101 800 773,99	116 550 346,87	116 550 346,87	Доля дополнительных судебно-медицинских экспертиз, проведенных в случаях неясности первичного заключения, в общем количестве проведенных судебно-медицинских экспертиз в отчетном году	процентов	-	-	-	9,0	8,0	7,0	6,0	5,0		
1.2	Основное мероприятие 2. Осуществление мероприятий по обеспечению реализации полномочий Министерства здравоохранения Омской области	2014	2020	Министерство здравоохранения Омской области	Всего, из них расходы за счет:	663 835 021,89	96 371 329,89	5 000,00	101 150 808,34	89 530 702,60	0,00	90 929 481,21	88 175 181,21	98 838 759,32	98 838 759,32		X	X	X	X	X	X	X	X	X		
					- источника № 1	653 368 751,36	93 617 029,89	5 000,00	98 671 937,81	87 051 902,60	0,00	88 175 181,21	88 175 181,21	98 838 759,32	98 838 759,32		X	X	X	X	X	X	X	X	X		
					- источника № 2	10 466 270,53	2 754 300,00	0,00	2 478 870,53	2 478 800,00	0,00	2 754 300,00	0,00	0,00	0,00		X	X	X	X	X	X	X	X	X	X	
1.2.1	Мероприятие 1. Обеспечение материально-технического оснащения и финансовых условий исполнения полномочий Министерства здравоохранения Омской области	2014	2020	Министерство здравоохранения Омской области	Всего, из них расходы за счет:	653 368 751,36	93 617 029,89	5 000,00	98 671 937,81	87 051 902,60	0,00	88 175 181,21	88 175 181,21	98 838 759,32	98 838 759,32	Степень освоения бюджетных ассигнований областного бюджета на материально-техническое и финансовое обеспечение деятельности Министерства здравоохранения Омской области	процентов	-	100,0	100,0	100,0	100,0	100,0	100,0	100,0		
- источника № 1	653 368 751,36	93 617 029,89	5 000,00	98 671 937,81	87 051 902,60	0,00	88 175 181,21	88 175 181,21	98 838 759,32	98 838 759,32		X	X	X	X	X	X	X	X	X	X	X					

Официально

2.1.5	Мероприятие 5. Предоставление мер социальной поддержки по выплате единовременного денежного пособия выпускникам организаций, осуществляющих образовательную деятельность, обучающимся по основным образовательным программам за счет средств областного бюджета, – детям-сиротам, за исключением лиц, продолжающих обучение по основным образовательным программам по очной форме за счет средств областного бюджета	2014	2020	Министерство здравоохранения Омской области	Всего, из них расходы за счет:	69 184,00	9 600,00	0,00	10 096,00	10 096,00	0,00	10 096,00	10 096,00	9 600,00	9 600,00	Доля граждан, обеспеченных мерами социальной поддержки, по отношению к числу обратившихся за получением мер социальной поддержки и имеющих право на их получение	процентов	-	100,0	100,0	-	-	-	-	-	-	-
					- источника № 1	69 184,00	9 600,00	0,00	10 096,00	10 096,00	0,0	10 096,00	10 096,00	9 600,00	9 600,00	Доля детей-сирот, получивших меры социальной поддержки по выплате единовременного денежного пособия	процентов	-	-	-	100,0	100,0	100,0	100,0	100,0	100,0	
2.1.6	Мероприятие 6. Предоставление мер социальной поддержки по ежемесячной денежной выплате на личные нужды обучающимся в государственных профессиональных образовательных организациях Омской области	2014	2018	Министерство здравоохранения Омской области	Всего, из них расходы за счет:	8 690 000,00	1 010 000,00	0,00	1 920 000,00	1 920 000,00	0,00	1 920 000,00	1 920 000,00	0,00	0,00	Доля граждан, обеспеченных мерами социальной поддержки, по отношению к числу обратившихся за получением мер социальной поддержки и имеющих право на их получение	процентов	-	100,0	100,0	-	-	-	-	-	-	
					- источника № 1	8 690 000,00	1 010 000,00	0,00	1 920 000,00	1 920 000,00	0,0	1 920 000,00	1 920 000,00	0,00	0,00	Доля лиц, получивших меру социальной поддержки в виде ежемесячной денежной выплаты на личные нужды, обучающихся в государственных профессиональных образовательных организациях Омской области	процентов	-	-	-	100,0	100,0	100,0	-	-	-	
2.1.7	Мероприятие 7. Предоставление мер социальной поддержки по осуществлению единовременной денежной выплаты на личные нужды обучающимся в государственных профессиональных образовательных организациях Омской области, являющимся детьми-сиротами	2014	2018	Министерство здравоохранения Омской области	Всего, из них расходы за счет:	269 600,00	52 000,00	0,00	54 400,00	54 400,00	0,00	54 400,00	54 400,00	0,00	0,00	Доля граждан, обеспеченных мерами социальной поддержки, по отношению к числу обратившихся за получением мер социальной поддержки и имеющих право на их получение	процентов	-	100,0	100,0	-	-	-	-	-	-	
					- источника № 1	269 600,00	52 000,00	0,00	54 400,00	54 400,00	0,0	54 400,00	54 400,00	0,00	0,00	Доля детей-сирот, получивших меру социальной поддержки в виде единовременной денежной выплаты на личные нужды, обучающихся в государственных профессиональных образовательных организациях Омской области	процентов	-	-	-	100,0	100,0	100,0	-	-	-	
2.1.8	Мероприятие 8. Предоставление мер социальной поддержки по материальной помощи обучающимся в государственных профессиональных образовательных организациях Омской области	2014	2018	Министерство здравоохранения Омской области	Всего, из них расходы за счет:	980 000,00	116 000,00	0,00	216 000,00	216 000,00	0,00	216 000,00	216 000,00	0,00	0,00	Доля граждан, обеспеченных мерами социальной поддержки, по отношению к числу обратившихся за получением мер социальной поддержки и имеющих право на их получение	процентов	-	100,0	100,0	-	-	-	-	-	-	
					- источника № 1	980 000,00	116 000,00	0,00	216 000,00	216 000,00	0,0	216 000,00	216 000,00	0,00	0,00	Доля лиц, получивших меру социальной поддержки в виде материальной помощи	процентов	-	-	-	100,0	100,0	100,0	-	-	-	
3	Задача 3 подпрограммы 10. Финансовое обеспечение системы обязательного медицинского страхования Омской области	2014	2020	Министерство здравоохранения Омской области	Всего, из них расходы за счет:	62 230 862 461,73	7 795 446 365,00	0,00	8 978 847 167,23	8 957 017 576,50	0,00	8 957 017 576,50	8 957 017 576,50	9 292 758 100,00	9 292 758 100,00	X	X	X	X	X	X	X	X	X	X	X	
					- источника № 1	62 230 862 461,73	7 795 446 365,00	0,00	8 978 847 167,23	8 957 017 576,50	0,00	8 957 017 576,50	8 957 017 576,50	9 292 758 100,00	9 292 758 100,00	X	X	X	X	X	X	X	X	X	X		
3.1	Основное мероприятие 4. Осуществление финансового обеспечения ГУЗОО через систему обязательного медицинского страхования	2014	2020	Министерство здравоохранения Омской области	Всего, из них расходы за счет:	62 230 862 461,73	7 795 446 365,00	0,00	8 978 847 167,23	8 957 017 576,50	0,00	8 957 017 576,50	8 957 017 576,50	9 292 758 100,00	9 292 758 100,00	X	X	X	X	X	X	X	X	X	X		
					- источника № 1	62 230 862 461,73	7 795 446 365,00	0,00	8 978 847 167,23	8 957 017 576,50	0,00	8 957 017 576,50	8 957 017 576,50	9 292 758 100,00	9 292 758 100,00	X	X	X	X	X	X	X	X	X	X		
3.1.1	Мероприятие 1. Осуществление дополнительного финансового обеспечения реализации территориальной программы обязательного медицинского страхования в пределах базовой программы обязательного медицинского страхования	2014	2015	Министерство здравоохранения Омской области	Всего, из них расходы за счет:	1 239 034 500,00	1 229 034 500,00	0,00	10 000 000,00	0,00	0,00	0,00	0,00	0,00	0,00	Отношение тарифа страхового взноса на обязательное медицинское страхование неработающего населения Омской области к тарифу страхового взноса на обязательное медицинское страхование неработающего населения, установленному федеральным законом	процентов	-	79,6	100,0	-	-	-	-	-	-	
					- источника № 1	1 239 034 500,00	1 229 034 500,00	0,00	10 000 000,00	0,00	0,00	0,00	0,00	0,00	Отношение тарифа страхового взноса на обязательное медицинское страхование неработающего населения Омской области к тарифу страхового взноса на обязательное медицинское страхование неработающего населения, установленному федеральным законом	процентов	-	79,6	100,0	-	-	-	-	-			
3.1.2	Мероприятие 2. Совершенствование организации обязательного медицинского страхования неработающего населения Омской области	2014	2020	Министерство здравоохранения Омской области	Всего, из них расходы за счет:	60 991 827 961,73	6 566 411 865,00	0,00	8 968 847 167,23	8 957 017 576,50	0,00	8 957 017 576,50	8 957 017 576,50	9 292 758 100,00	9 292 758 100,00	Отношение тарифа страхового взноса на обязательное медицинское страхование неработающего населения Омской области к тарифу страхового взноса на обязательное медицинское страхование неработающего населения, установленному федеральным законом	процентов	-	79,6	100,0	-	-	-	-	-		
					- источника № 1	60 991 827 961,73	6 566 411 865,00	0,00	8 968 847 167,23	8 957 017 576,50	0,0	8 957 017 576,50	8 957 017 576,50	9 292 758 100,00	9 292 758 100,00	Соответствие объема утвержденных бюджетных ассигнований областного бюджета на обязательное медицинское страхование неработающего населения Омской области размеру страхового взноса на обязательное медицинское страхование неработающего населения, рассчитанному в соответствии с федеральным законом	процентов	-	-	-	100,0	100,0	100,0	100,0	100,0		
Итого по подпрограмме 10		2014	2020		Всего, из них расходы за счет:	69 786 350 582,94	9 088 123 622,38	65 107 158,43	10 094 916 933,30	9 909 546 965,98	0,00	9 962 643 014,18	9 959 888 714,18	10 385 615 666,46	10 385 615 666,46	X	X	X	X	X	X	X	X	X			
					- источника № 1	69 775 884 312,41	9 085 369 322,38	65 107 158,43	10 092 438 062,77	9 907 068 165,98	0,00	9 959 888 714,18	9 959 888 714,18	10 385 615 666,46	10 385 615 666,46	X	X	X	X	X	X	X	X	X			
					- источника № 2	10 466 270,53	2 754 300,00	0,00	2 478 870,53	2 478 800,00	0,00	2 754 300,00	0,00	0,00	0,00	X	X	X	X	X	X	X	X	X			
ВСЕГО по государственной программе					Всего, из них расходы за счет:	307 242 078 365,34	33 031 950 138,38	264 036 901,92	33 774 448 462,45	34 111 597 606,11	2 549 582,20	43 872 008 462,69	44 255 780 391,14	53 587 471 032,97	64 721 554 757,52	X	X	X	X	X	X	X	X	X			
					- источника № 1	104 814 677 969,96	14 302 038 578,32	264 036 901,92	14 593 673 891,92	14 209 232 299,81	895 579,62	14 053 608 762,69	12 806 032 107,50	15 413 612 168,03	19 437 375 741,31	X	X	X	X	X	X	X	X	X			
					- источника № 2	57 815 629 770,53	1 142 631 100,00	0,00	1 369 980 670,53	947 645 900,00	0,00	8 850 946 800,00	9 434 382 000,00	15 057 747 900,00	21 012 295 400,00	X	X	X	X	X	X	X	X	X			
					- источника № 3	144 355 368 364,79	17 330 878 200,00	0,00	17 810 793 900,00	18 842 862 500,00	0,00	20 967 452 900,00	22 015 366 263,64	23 116 110 964,94	24 271 883 616,21	X	X	X	X	X	X	X	X	X			
					- источника № 4	256 402 260,06	256 402 260,06	0,00	204 962 408,14	111 836 906,30	1 654 002,58	X	X	X	X	X	X	X	X	X	X	X	X	X			

*Значение целевого индикатора указано справочно на основе фактических данных за указанный период и не используется при проведении оценки эффективности реализации государственной программы за отчетный период.

** С 1 января 2017 года – «Развитие государственно-частного взаимодействия».

*** Финансирование мероприятия осуществляется за счет внебюджетных средств в соответствии с приложением № 5 к государственной программе.

**** Неисполненные обязательства, образовавшиеся в рамках исполнения в 2015 году мероприятия «Мероприятие 7. Реконструкция объектов БУЗОО «Городская детская клиническая больница № 3». Проектно-изыскательские работы и прочие работы и услуги».

УКАЗ Губернатора Омской области

от 11 ноября 2016 года
г. Омск

№ 195

О внесении изменений в Указ Губернатора Омской области от 30 июня 2008 года № 68

Внести в Указ Губернатора Омской области от 30 июня 2008 года № 68 «Об учреждении ежегодной премии Губернатора Омской области «Семья года» следующие изменения:

- 1) в приложении № 1 «Положение о ежегодной премии Губернатора Омской области «Семья года»:
 - в пункте 2: в абзаце восьмом точку заменить точкой с запятой; дополнить абзацами следующего содержания: «Золотая семья»; «Семья – хранитель традиций»; «Сельская семья.»;»;
 - в пункте 3 слова «7 премий» заменить словами «10 премий»;
 - пункт 4 дополнить абзацами следующего содержания: «В номинации «Золотая семья» принимают участие семьи, являющиеся примером укрепления многопоколенных семейных связей, членами которых являются супруги, состоящие в браке 50 и более лет. В данной номинации оцениваются знание истории семьи, система воспитания в семье, сохранение семейных традиций, передаваемых из поколения в поколение, наличие общих интересов и увлечений в семье, достижений у членов семьи в профессиональной, общественной, творческой и иной деятельности, участие в общественно полезной деятельности, вклад в развитие Омской области.
 - В номинации «Семья – хранитель традиций» принимают участие семьи, сохраняющие традиции национальной культуры, историю своего рода. В данной номинации оцениваются знание истории семьи, система воспитания в семье, наличие общих интересов и увлечений в семье, участие в общественно полезной деятельности, вклад в развитие Омской области. Необходимыми условиями участия в указанной номинации являются сохранение и развитие передаваемых из поколения в поколение традиций национальной культуры и патриотического воспитания, совместные успехи членов семьи в различных видах общественно значимой деятельности (трудовая, культурная, спортивная, образовательная или иная деятельность).

В номинации «Сельская семья» принимают участие семьи, проживающие в сельских поселениях, рабочих и дачных поселках на территории Омской области (далее – сельская местность), внесшие вклад в развитие сельской местности, имеющие достижения в труде, творчестве, спорте, воспитании детей. В данной номинации оцениваются знание истории семьи, система воспитания в семье, наличие общих интересов и увлечений в семье, участие в общественно полезной деятельности, вклад в развитие сельской местности и Омской области в целом, а также наличие нескольких поколений семьи, проживающих в сельской местности.»;

- абзац первый пункта 7 после слова «Министерства» дополнить словами «в форме электронного документа (подписанного электронной подписью) в соответствии с федеральным законодательством и (или) документа на бумажном носителе (по выбору органов государственной власти Омской области, органов местного самоуправления Омской области, общественных организаций)»;

- пункт 12 изложить в следующей редакции: «12. Комиссия рассматривает представленные материалы и документы и принимает решение о предоставлении кандидатов на соискание премии до 1 июня.»;

- абзац первый пункта 13 изложить в следующей редакции: «13. Заседание комиссии считается правомочным, если на нем присутствует не менее половины ее членов. Решение комиссии принимается большинством голосов присутствующих на заседании членов комиссии и отражается в протоколе заседания комиссии. При равенстве голосов членов комиссии голос председательствующего на заседании комиссии является решающим. Решение комиссии и протокол заседания комиссии подписываются председательствующим и секретарем комиссии в течение десяти рабочих дней со дня проведения заседания комиссии.»;

2) в приложении № 2 «Состав комиссии по присуждению ежегодной премии Губернатора Омской области «Семья года»:

- наименование должности Полуэктова Владимира Леонидовича изложить в следующей редакции: «проректор по лечебной работе, заведующий кафедрой факультетской хирургии, урологии федерального государственного бюджетного образовательного учреждения высшего образования «Омский государственный медицинский университет» Министерства здравоохранения Российской Федерации, доктор медицинских наук, профессор»;
- исключить Парфенову Ольгу Юрьевну, Чувашова Андрея Владимировича.

Губернатор Омской области В. И. НАЗАРОВ.

Указ Губернатора Омской области № 195 от 11 ноября 2016 года «О внесении изменений в Указ Губернатора Омской области от 30 июня 2008 года № 68» был впервые опубликован на «Официальном интернет-портале правовой информации» (www.pravo.gov.ru) 11.11. 2016 года.

УКАЗ Губернатора Омской области

от 14 ноября 2016 года
г. Омск

№ 196

Об утверждении региональной программы газификации Омской области на 2016 – 2020 годы

В соответствии с пунктом 7 Правил разработки и реализации межрегиональных и региональных программ газификации жилищно-коммунального хозяйства, промышленных и иных организаций, утвержденных постановлением Правительства Российской Федерации от 10 сентября 2016 года № 903, постановляю:

1. Утвердить региональную программу газификации Омской области на 2016 – 2020 годы согласно приложению к настоящему Указу (далее – Программа).
2. Рекомендовать газораспределительным организациям Омской области принять участие в реализации Программы.

Губернатор Омской области В. И. НАЗАРОВ.

Указ Губернатора Омской области № 196 от 14 ноября 2016 года «Об утверждении региональной программы газификации Омской области на 2016 – 2020 годы» был впервые опубликован на «Официальном интернет-портале правовой информации» (www.pravo.gov.ru) 14.11. 2016 года.

Приложение
к Указу Губернатора Омской области
от 14 ноября 2016 года № 196

РЕГИОНАЛЬНАЯ ПРОГРАММА газификации Омской области на 2016 – 2020 годы

1. Паспорт региональной программы газификации Омской области на 2016 – 2020 годы

Наименование программы	Региональная программа газификации Омской области на 2016 – 2020 годы (далее – Программа)
Цель Программы	Повышение уровня газификации жилищно-коммунального хозяйства Омской области
Задачи Программы	1. Формирование основных направлений развития в сфере газоснабжения и газификации на территории Омской области. 2. Создание технической возможности подключения (технологического присоединения) к сетям газораспределения объектов капитального строительства путем строительства, эксплуатации, реконструкции и развития объектов системы газоснабжения в Омской области. 3. Обеспечение надежного газоснабжения в Омской области
Наименование органа исполнительной власти Омской области, являющегося ответственным исполнителем Программы	Министерство строительства и жилищно-коммунального комплекса Омской области
Наименование органов исполнительной власти Омской области и организаций, являющихся соисполнителями Программы	Министерство сельского хозяйства и продовольствия Омской области; газораспределительные организации Омской области (по согласованию) в установленном законодательством порядке
Участники Программы	Юридические и (или) физические лица, являющиеся правообладателями земельных участков, намеренные осуществить или осуществляющие на них строительство (реконструкцию) объектов капитального строительства с последующим их подключением (технологическим присоединением) к сетям газораспределения или подключение (технологическое присоединение) построенных на своих земельных участках объектов капитального строительства к сетям газораспределения. Газораспределительные организации, владеющие на праве собственности или на ином законном основании сетями газораспределения, к которым планируется подключение (технологическое присоединение) объектов капитального строительства
Целевые показатели Программы	Объем (прирост) потребления природного газа в год: 30 801 тыс. куб.м. Протяженность (строительство) газопроводов-отводов: 150,5 км. Количество (строительство) газораспределительных станций: 6 шт. Газоснабжение населенных пунктов природным газом: 41 населенный пункт. Протяженность (строительство) межпоселковых газопроводов: 254,0 км. Газификация квартир (домовладений) природным газом: 16 883 квартиры. Протяженность (строительство) внутрипоселковых газопроводов, в том числе сетей газораспределения: 650,46 км. Уровень газификации природным газом: 32,54 процента
Этапы и сроки реализации Программы	2016 – 2020 годы. Отдельные этапы реализации Программы не выделяются
Объемы и источники финансирования Программы	Общий прогнозируемый объем финансирования составляет 4 244 039,0 тыс. руб., в том числе из внебюджетных источников 3 798 426,0 тыс. руб.
Ожидаемые результаты от реализации Программы	Создание технической возможности подключения к сетям газораспределения 16 883 квартир в 41 населенном пункте

2. Характеристика текущего состояния и анализ основных показателей газоснабжения и газификации Омской области

Система газоснабжения Омской области находится в зоне эксплуатационной ответственности общества с ограниченной ответственностью (далее – ООО) «Газпром трансгаз Томск». Эксплуатация объектов транспорта газа осуществляется филиалом ООО «Газпром трансгаз Томск» – Омским линейным производственным управлением магистральных газопроводов.

Газоснабжение потребителей Омской области осуществляется по 2 магистральным газопроводам. Магистральные газопроводы и часть газопроводов-отводов находится в собственности публичного акционерного общества (далее – ПАО) «Газпром», на балансе потребителя находится 232,02 км газопроводов-отводов (65 процентов от общей протяженности отводов).

На территории Омской области расположена 1 компрессорная станция, находящаяся в зоне эксплуатационной ответственности ООО «Газпром трансгаз Томск».

В Омской области эксплуатируются 25 газораспределительных станций (далее – ГРС), из них 24 в работе, 1 – в резерве. 13 ГРС находятся на балансе ПАО «Газпром», 11 ГРС – на балансе потребителя, 1 ГРС – на балансе ООО «Газпром трансгаз Томск». Суммарная проектная производительность ГРС составляет 2 350 тыс. куб.м/час. Эксплуатация ГРС осуществляется филиалом ООО «Газпром трансгаз Томск».

Крупные промышленные производства региона снабжают газом 4 ГРС (16 процентов от общего числа). По состоянию на 2015 год указанные ГРС в период пикового газопотребления поставляют в распределительные сети 79,8 процента от общего объема газа.

Основная часть ГРС Омской области имеет значительные резервы по поставкам газа потребителям. Современное состояние газотранспортной системы обеспечивает газоснабжение существующих потребителей.

Эксплуатацию объектов системы распределения газа осуществляют ООО «Газпром газораспределение Томск» (филиал в Омской области), акционерное общество (далее – АО) «Омскгазстройэксплуатация», АО «Омскгоргаз», ООО «Омскгазсеть», АО «Омскоблгаз», открытое акционерное общество «СГ-Транс» (Омская база сжиженного газа), ООО «Межоблгаз».

Основным поставщиком природного газа для нужд организаций и коммунально-бытовых нужд является ООО «Газпром межрегионгаз Омск» (обеспечивает газоснабжение потребителей южной и центральной части Омской области). Потребление природного газа (включая отпуск населению) организациями г. Омска и районов области в 2015 году составило 3 305,6 млн. куб.м.

Северные районы Омской области (Тевризский, Знаменский, Тарский) обеспечиваются природным газом Тевризского газоконденсатного месторождения (далее – ТГКМ), добыча и реализация которого обеспечиваются АО «Тевризнефтегаз». В 2015 году реализовано 7,5 млн. куб.м природного газа ТГКМ, по состоянию на 1 сентября 2016 года реализовано 4,1 млн. куб.м газа.

Реализация сжиженного углеводородного газа (далее – СУГ) для коммунально-бытовых нужд населения (пищеприготовление) на территории Омской области обеспечивается АО «Омскгоргаз» и АО «Омскоблгаз» (гарантирующие поставщики). В год указанными организациями реализуется порядка 24,3 тыс. тонн СУГ.

Согласно Техническому паспорту газового хозяйства Российской Федерации (по состоянию на 1 января 2016 года) основные показатели газификации жилищного фонда с разбивкой на городских и сельских потребителей представлены в приведенной таблице.

Основные показатели газификации жилищного фонда

№ п/п	Наименование показателя	Единица измерения	Всего	Города и поселки городского типа	Сельская местность
I. Общие данные по региону					
1	Количество населенных пунктов, из них газифицированных природным газом	единиц	1 503	27	1 476
2	газифицированных только сжиженным газом	единиц	250	27	223
3	включенных в генеральную схему газификации	единиц	1 253	-	1 253
4		единиц	902	27	875
II. Данные о газификации жилищного фонда					
5	Количество газифицированных квартир, в том числе природным газом	единиц	782 278	594 391	187 887
6	природным газом	единиц	237 274	177 614	59 660
7	сжиженным газом	единиц	545 004	416 777	128 227
8	Уровень газификации природным и сжиженным газом	процентов	95,23	98,49	86,22
9	Уровень газификации природным газом	процентов	28,88	29,43	27,38
10	Уровень газификации сжиженным газом	процентов	66,35	69,06	58,84

3. Прогноз ожидаемых результатов реализации Программы

Программой предусмотрено строительство 150,5 км газопроводов-отводов, 254,0 км межпоселковых газопроводов и 650,46 км сетей газораспределения.

Общий годовой прирост поставок газа на нужды населения Омской области при вводе в эксплуатацию проектируемых объектов газификации составит около 30 801 тыс. куб.м.

Уровень газификации природным газом жилищного фонда Омской области в 2020 году достигнет 32,5 процента, что соответствует Стратегии социально-экономического развития Омской области до 2025 года, утвержденной Указом Губернатора Омской области от 24 июня 2013 года № 93.

4. Описание рисков реализации Программы, в том числе недостижения целевых показателей, а также описание механизмов управления рисками и мер по их минимизации

Эффективность реализации Программы может быть достигнута только при условии согласования сроков строительства объектов газоснабжения и газификации, внутрипоселковых сетей, своевременной подготовки потребителей к приему газа, что обеспечит эффективную загрузку построенных систем и позволит избежать простоя основных фондов и замораживания денежных средств.

В целях управления рисками реализации Программы ответственным исполнителем осуществляются следующие функции:

- координация мероприятий соисполнителей и участников Программы в составе рабочей группы;
- контроль реализации организациями газовой отрасли мероприятий по газификации в Омской области в порядке, установленном законодательством;
- содействие привлечению внебюджетных инвестиций в газовую отрасль в составе инвестиционных программ газораспределительных организаций Омской области в порядке, установленном законодательством.

5. Информация об объемах и источниках финансирования реализации Программы

Общий прогнозируемый объем финансирования мероприятий Программы составляет 4 244 039,0 тыс. руб., в том числе из внебюджетных источников 3 798 426,0 тыс. руб.

Источники финансирования Программы:

- внебюджетные средства, привлекаемые за счет специальных надбавок к тарифам на транспортировку газа газораспределительными организациями, а также альтернативные внебюджетные источники финансирования газораспределительных и газоснабжающих организаций (собственные и кредитные средства, чистая прибыль, амортизационные отчисления, инвестиции сторонних организаций, плата за подключение и прочие средства);
- бюджетные и внебюджетные средства, привлекаемые в составе государственных и муниципальных программ Омской области.

6. Ожидаемый эффект от реализации Программы

Создание технической возможности подключения к сетям газораспределения 16 883 квартир в 41 населенном пункте Омской области.

Выполнение предусмотренных Программой мероприятий позволит повысить устойчивость и качественный уровень газоснабжения потребителей, сэкономит средства бюджета и населения за счет сокращения закупки дорогостоящего топлива и минимизации использования энергоемких мазутных котельных, снизит стоимость услуг теплоснабжения.

Кроме того, реализация мероприятий Программы значительно улучшит экологическую обстановку в регионе за счет замены твердого топлива на природный газ и соответственного прекращения выбросов сажи, сернистого ангидрида, окиси углерода. Также обеспечивается экономия финансовых средств от

прекращения использования золоотвалов, исключаются ежегодные потери лесного хозяйства от заготовки дров.

7. Сведения о порядке расчета показателей Программы

- В качестве исходных данных для расчета показателей Программы приняты следующие материалы:
- Генеральная схема газоснабжения и газификации Омской области, разработанная в соответствии с договором между Правительством Омской области и ПАО «Газпром» о газификации Омской области;
 - Технический паспорт газового хозяйства Омской области по состоянию на 1 января 2016 года;
 - Программа развития газоснабжения и газификации Омской области на период с 2016 по 2020 год, утвержденная Губернатором Омской области В.И. Назаровым и Председателем Правления ПАО «Газпром» А.Б. Миллером (далее – Программа развития);
 - прогноз газопотребления ООО «Газпром межрегионгаз Омск» до 2020 года на бытовые нужды населения;
 - предложения по формированию Программы, предоставленные заинтересованными органами исполнительной власти и газораспределительными организациями Омской области.

8. Сведения о потребителях, на которых направлено действие Программы, и обоснование их выделения

Действие Программы направлено на потребителей, расположенных в Большереченском, Тюкалинском, Называевском районах Омской области, в целях подготовки их к приему газа в обеспечение обязательств, предусмотренных Программой развития.

Программа включает мероприятия, реализуемые ООО «Омскгазсеть» за счет внебюджетных источников финансирования и направленные на потребителей, расположенных в городе Омске.

9. Описание мер координации деятельности органов исполнительной власти Омской области и организаций для достижения целей и ожидаемых результатов Программы

Координацию деятельности органов исполнительной власти Омской области и организаций планируется обеспечить путем создания рабочей группы в составе представителей соисполнителей и участников Программы, а также заинтересованных органов исполнительной власти, органов местного самоуправления, организаций.

10. Прогнозируемый размер расходов на реализацию Программы

Общий прогнозируемый объем расходов на реализацию Программы составляет 4 244 039,0 тыс. руб.

Приложение
к региональной программе газификации
Омской области на 2016 – 2020 годы

ПЛАН МЕРОПРИЯТИЙ региональной программы газификации Омской области на 2016 – 2020 годы

№ п/п	Наименование объекта или населенного пункта	Годы	Протяженность, км 2	Объемы финансирования, тыс. рублей 2				Количество перспективных потребителей, ед.	График строительных работ	
				Всего, в том числе	Проектно-изыскательские работы	Строительно-монтажные работы	Прочие		Начало	Завершение
1	2	3	4	5	6	7	8	9	10	11
Всего по программе			833,96	4 244 039,0	99 671,1	731 686,1	49 681,7	16 883	2016	2020
I. Мероприятия Программы развития газоснабжения и газификации Омской области на период с 2016 по 2020 год										
Всего по ПАО «Газпром»			404,50	3 363 000,0	-	-	-	-	2017	2020
1	Газопровод-отвод ГРС г. Называевск (Qпр_персп=16,4 тыс. куб.м/ч)	2017 2018	38,80	-	-	-	-	-	2017	2018
2	Газопровод межпоселковый от ГРС г. Называевск – г. Называевск	2017 2018	18,80	-	-	-	-	-	2017	2018
3	Газопровод-отвод и АГРС «Валуевская» (Qпр_персп=1,8 тыс. куб.м/час)	2017 2018	0,20	-	-	-	-	-	2017	2018
4	Газопровод межпоселковый АГРС «Валуевская» до с. Валуевка Тюкалинского района	2017 2018	2,10	-	-	-	-	-	2017	2018
5	Газопровод межпоселковый с. Валуевка – с. Чайкино (крановый узел) – д. Ермолино (попутно) – с. Никольское с отводами на д. Черноусово и с. Троицк Тюкалинского района	2017 2018	22,70	-	-	-	-	-	2017	2018
6	Газопровод межпоселковый с. Валуевка – д. Ивановка с отводом на д. Лидинка Тюкалинского района	2017 2018	14,40	-	-	-	-	-	2017	2018
7	Газопровод-отвод и ГРС «Налимовская» (Qпр_персп=0,6 тыс. куб.м/час)	2017 2018	0,20	-	-	-	-	-	2017	2018
8	Газопровод межпоселковый от ГРС «Налимовская» до с. Налимово Называевского района	2017 2018	0,80	-	-	-	-	-	2017	2018
9	Газопровод-отвод к ГРС-29 (Qпр_персп=77 тыс. куб.м/час) в г. Омске с подключением к МГ СРТО – Омск, км 1758	2017 2018	44,00	-	-	-	-	-	2017	2018
10	Газопровод-отвод от ГРС «Андреевская» до ГРС «Ингалы» (Qпр_персп=5,7 тыс. куб.м/час) и ГРС «Большереченская» (Qпр_персп=19,3 тыс. куб.м/час)	2017 2018	67,30	-	-	-	-	-	2017	2018
11	Газопровод межпоселковый от ГРС «Ингалы» до с. Ингалы Большереченского района	2017 2018	0,60	-	-	-	-	-	2017	2018
12	Газопровод межпоселковый от ГРС «Ингалы» до д. Могильно-Старожильск и с. Могильно-Посельское Большереченского района	2017 2018	16,10	-	-	-	-	-	2017	2018
13	Газопровод межпоселковый от ГРС «Большереченская» до р.п. Большеречье Большереченского района	2017 2018	3,50	-	-	-	-	-	2017	2018
14	Газопровод межпоселковый от ГРС «Большереченская» до с. Шипицыно с отводами на д. Кирсановка и д. Гушино Большереченского района	2017 2018	12,30	-	-	-	-	-	2017	2018
15	Газопровод межпоселковый с. Лорис-Меликово – д. Кочковатка (попутно) – с. Богодуховка – ж/д раз. Кочковатский (попутно) – д. Спасск с отводами на с. Черемновка и д. Фомиха Называевского района	2019 2020	52,80	-	-	-	-	-	2019	2020
16	Газопровод межпоселковый с. Ингалы – с. Старокарасук – д. Трубачевка – д. Черново – д. Русиново (попутно) – д. Березовка – с. Чебаклы Большереченского района	2019 2020	37,50	-	-	-	-	-	2019	2020
17	Газопровод межпоселковый к с. Чистоозерье Большереченского района	2019 2020	3,70	-	-	-	-	-	2019	2020
18	Газопровод межпоселковый р.п. Большеречье – д. Бызовка (попутно) – с. Такмык – с. Евгачино с отводами на с. Красный Яр, д. Безымянная и д. Решетниково Большереченского района	2019 2020	43,10	-	-	-	-	-	2019	2020
19	Газопровод межпоселковый р.п. Большеречье – д. Осихино (попутно) – с. Курносово с отводом на д. Криводаново	2019 2020	25,60	-	-	-	-	-	2019	2020
II. Мероприятия по подготовке потребителей к приему газа, планируемые Министерством сельского хозяйства и продовольствия Омской области и Министерством строительства и жилищно-коммунального комплекса Омской области										
Всего по мероприятиям Министерства сельского хозяйства и продовольствия Омской области и Министерства строительства и жилищно-коммунального комплекса Омской области			338,50	527 616,0	48 803,0	445 613,0	33 200,0	6 204	2017	2020
Тюкалинский район										
1	с. Троицк	2017 2018	7,90	7 866,0	1 500,0	-	389,0	146	2017	2018
2	д. Ермолино	2017 2018	0,80	890,0	170,0	-	44,0	10	2017	2018
3	с. Никольское	2017 2018	8,00	8 043,0	1 540,0	-	398,0	116	2017	2018
4	д. Черноусово	2017 2018	0,80	973,0	170,0	-	49,0	27	2017	2018
5	с. Валуевка	2017 2018	12,50	10 976,0	1 700,0	-	567,0	182	2017	2018
6	д. Ивановка	2017 2018	1,60	1 488,0	200,0	-	79,0	18	2017	2018
7	д. Лидинка	2017 2018	2,30	2 036,0	164,0	-	114,0	28	2017	2018

Официально

Называевский район											
8	д. Демьяновка	2017 2018	2,00	3 500,0	500,0 -	- 3 000,0	- -	14	2017	2018	
9	с. Лорис-Меликово	2017 2018	15,00	26 250,0	3 750,0 -	- 22 500,0	- -	144	2017	2018	
10	г. Называевск	2017 2018	37,90	66 350,0	9 500,0 -	- 56 850,0	- -	600	2017	2018	
11	с. Налимово	2017 2018	12,00	21 000,0	3 000,0 -	- 18 000,0	- -	166	2017	2018	
12	д. Кочковатка	2019 2020						28	2019	2020	
13	с. Богодуховка	2019 2020						34	2019	2020	
14	д. Милутино	2019 2020						39	2019	2020	
15	раз. Кочковатский	2019 2020	27,30	62 644,0	7 644,0	55 000,0		118	2019	2020	
16	д. Спасск	2019 2020						42	2019	2020	
17	с. Черемновка	2019 2020						166	2019	2020	
18	д. Фомиха	2019 2020						119	2019	2020	
Большереченский район											
19	с. Ингалы	2017 2018	16,50	24 750,0	1 485,0 -	- 20 790,0	2 475,0 -	330	2017	2018	
20	д. Могильно-Старожильск	2017 2018	28,00	42 000,0	2 520,0	35 280,0	4 200,0	380	2017	2018	
21	с. Могильно-Посельское	2017 2018						180	2017	2018	
22	с. Шипицыно	2017 2018							2017	2018	
23	д. Кирсановка	2017 2018	35,00	52 500,0	3 150,0	44 100,0	5 250,0	700	2017	2018	
24	д. Гущино	2017 2018							2017	2018	
25	с. Старокарасук	2019 2020						173	2019	2020	
26	д. Трубчевка	2019 2020						42	2019	2020	
27	д. Черново	2019 2020						53	2019	2020	
28	д. Русиново	2019 2020	26,50	39 750,0	2 400,0	33 375,0	3 975,0	24	2019	2020	
29	д. Березовка	2019 2020						55	2019	2020	
30	с. Чебаклы	2019 2020						183	2019	2020	
31	с. Чистоозерье	2019 2020	16,4	24 600,0	1 500,0 -	- 20 640,0	2 460,0 -	328	2019	2020	
32	с. Такмык	2019 2020						414	2019	2020	
33	с. Евгачино	2019 2020						484	2019	2020	
34	с. Красный Яр	2019 2020	72,3	108 450,0	6 500,0	91 105,0	10 845,0	437	2019	2020	
35	д. Безымянная	2019 2020						29	2019	2020	
36	д. Решетниково	2019 2020						81	2019	2020	
37	д. Осихино	2019 2020						52	2019	2020	
38	с. Курносово	2019 2020	15,7	23 550,0	1 410,0	19 785,0	2 355,0	199	2019	2020	
39	д. Криводаново	2019 2020						63	2019	2020	
Мероприятия ООО «Омскгазсеть» (с НДС)											
Всего по ООО «Омскгазсеть»			27,31	194 366,0	21 682,8	170 661,2	2 022,0	5 623	2016	2020	
40	Строительство газопровода высокого давления для закольцовки ГРС-3 – ГРС-4 от ул. Съездовская до ул. 2-я Военная в г. Омске, в том числе	2016	-		2 676,3	-	1,0		4 105	2016	2019
		2017	-		13 316,4	8 750,0	680,0				
		2018	12,99	160 894,4	2 132,6	60 565,0	320,0				
		2019	11,91		-	72 453,1	-				
		2020	-		-	-	-				
		Итого	24,90		18 125,4	141 768,1	1 001,0				
1-я и 2-я очередь		2016	-		1 093,5	-	0,5			2016	2019
		2017	-	76 234,4	4 236,0	8 750,0	340,0				
		2018	3,04		1 852,6	38 600,1	160,0				
		2019	1,96		-	21 201,7	-				
		2020	-		-	-	-				
		Итого	5,00		7 182,1	68 551,8	500,5				
3-я и 4-я очередь		2016	-		1 582,8	-	0,5			2016	2019
		2017	-	84 660,0	9 080,4	-	340,0				
		2018	10,0		280,0	21 964,9	160,0				
		2019	9,95		-	51 251,4	-				
		2020	-		-	-	-				
		Итого	19,90		10 943,2	73 216,3	500,5				
41	Строительство газопровода высокого давления для закольцовки существующего распределительного газопровода «ОКСК – Омскгазсеть» в Кировском административном округе по ул. 5-го Декабря в г. Омске	2016	-		82,4	-	0,5			2016	2018
		2017	-	12 679,5	519,4	2 220,0	340,0				
		2018	1,01		280,0	9 077,1	160,0				
		2019	-		-	-	-				
		2020	-		-	-	-				
		Итого:	1,01		881,9	11 297,1	500,5				
42	Строительство дублирующей трассы газопроводов высокого давления для увеличения пропускной способности на участке Кировская котельная – ГРП-41	2016	-		219,9	-	0,5		1 518	2016	2018
		2017	-	20 792,1	1 762,0	4 000,0	350,0				
		2018	1,40		693,7	13 596,1	170,0				
		2019	-		-	-	-				
		2020	-		-	-	-				
		Итого	1,40		2 675,5	17 596,1	520,5				
Мероприятия программы АО «Омскоблгаз» (без НДС)											
Всего по программе АО «Омскоблгаз»			63,65	159 057,0	29 185,4	115 411,9	14 459,7	5 056	2017	2020	
43	Сеть газораспределения природного газа р.п. Большеречье Большереченского района	2016	-		-	-	-		2017	2020	
		2017	-	23 487,3	21 352,1	-	2 135,2				
		2018	17,72	42 482,6	7 833,3	30 787,3	3 862,1	454			
		2019	30,62	60 167,2	-	54 697,4	5 469,8	3 548			
		2020	15,31	32 919,9	-	29 927,2	2 992,7	1 054			
		Итого	63,65	159 057,0	29 185,4	115 411,9	14 459,7	5 056,0			

Примечание.

- В таблице использованы следующие сокращения:
 - ГРС – газораспределительная станция;
 - АГРС – автоматическая газораспределительная станция;
 - МГ СРТО – магистральный газопровод в северных районах Тюменской области;
 - НДС – налог на добавленную стоимость;
 - ОКСК – Омский комбинат строительных конструкций;
 - АО – акционерное общество;
 - ГРП – газораспределительный пункт.
- В случае отсутствия проектной документации значения определяются на основании предложений соисполнителей Программы.

УКАЗ Губернатора Омской области

от 14 ноября 2016 года
г. Омск

№ 197

О внесении изменения в Указ Губернатора Омской области от 2 апреля 2013 года № 51

Пункт 7 приложения «Положение о денежном вознаграждении по итогам выступлений на официальных международных спортивных соревнованиях» к Указу Губернатора Омской области от 2 апреля 2013 года № 51 изложить в следующей редакции:

«7. Министерство на основании представленных документов не позднее 25 января года, следующего за текущим финансовым годом, обеспечивает подготовку проекта распоряжения Губернатора Омской области о присуждении денежного вознаграждения, предусмотренного пунктом 2 настоящего Положения».

Губернатор Омской области В. И. НАЗАРОВ.

Указ Губернатора Омской области № 197 от 14 ноября 2016 года «О внесении изменения в Указ Губернатора Омской области от 2 апреля 2013 года № 51» был впервые опубликован на «Официальном интернет-портале правовой информации» (www.pravo.gov.ru) 14.11.2016 года.

УКАЗ Губернатора Омской области

от 14 ноября 2016 года
г. Омск

№ 198

Об установлении ограничительных мероприятий (карантина) на территории Нововаршавского муниципального района Омской области

В связи с выявлением случая заболевания животного бешенством, в соответствии со статьей 17 Закона Российской Федерации «О ветеринарии» постановляю:

1. Установить карантин и иные ограничения, направленные на предотвращение распространения и ликвидацию очагов заразных и иных болезней животных (далее – ограничительные мероприятия (карантин)), на территории аула Кызылтан Нововаршавского муниципального района Омской области сроком до 31 декабря 2016 года.

2. На указанной территории запрещается:

- торговля домашними животными;
- проведение выставок собак и кошек;
- выводка и натаска собак;
- вывоз собак и кошек за пределы указанной территории.

3. Главному управлению ветеринарии Омской области обеспечить реализацию ограничительных мероприятий (карантина) в пределах своих полномочий.

4. Контроль за исполнением настоящего Указа возложить на Министра сельского хозяйства и продовольствия Омской области М.С. Чекусова.

Губернатор Омской области В. И. НАЗАРОВ.

Указ Губернатора Омской области № 198 от 14 ноября 2016 года «Об установлении ограничительных мероприятий (карантина) на территории Нововаршавского муниципального района Омской области» был впервые опубликован на «Официальном интернет-портале правовой информации» (www.pravo.gov.ru) 14.11.2016 года.

РАСПОРЯЖЕНИЕ Губернатора Омской области

от 14 ноября 2016 года
г. Омск

№ 268-р

О внесении изменений в распоряжение Губернатора Омской области от 26 февраля 2016 года № 37-р

Внести в распоряжение Губернатора Омской области от 26 февраля 2016 года № 37-р «Об отдельных вопросах реализации на территории Омской области стандарта развития конкуренции в субъектах Российской Федерации» следующие изменения:

1. Подпункт 1 пункта 1 изложить в следующей редакции:

«1) перечень рынков товаров, работ и услуг для содействия развитию конкуренции в Омской области на 2016 – 2018 годы (далее – перечень) согласно приложению № 1 к настоящему распоряжению».

2. Пункт 2 изложить в следующей редакции:

«2. Министерству экономики Омской области:

1) обеспечить координацию деятельности органов исполнительной власти Омской области по выполнению мероприятий, предусмотренных перечнем, дорожной картой;

2) ежегодно формировать рейтинг оценки деятельности муниципальных районов Омской области и муниципального образования городской округ город Омск Омской области (далее – муниципальные образования) по содействию развитию конкуренции и обеспечению условий для благоприятного инвестиционного климата (далее – рейтинг) на основе показателей согласно приложению № 3 к настоящему распоряжению, а также показателей оценки деятельности муниципальных образований по обеспечению условий для благоприятного инвестиционного климата, установленных Правительством Омской области;

3) утвердить порядок и методику формирования рейтинга;

4) обеспечить осуществление действий по поощрению муниципальных образований в виде предоставления им иных межбюджетных трансфертов в соответствии с законодательством (в отношении муниципальных образований, занявших в рейтинге первые три места).».

3. В приложении № 1 «Перечень мероприятий по содействию развитию конкуренции и по развитию конкурентной среды Омской области на 2016 – 2018 годы»:

1) название изложить в следующей редакции:

«Перечень рынков товаров, работ и услуг для содействия развитию конкуренции в Омской области на 2016 – 2018 годы»;

2) в абзаце первом:

- слова «мероприятий по содействию развитию конкуренции и по развитию конкурентной среды Омской области» заменить словами «рынков товаров, работ и услуг для содействия развитию конкуренции в Омской области»;

- дополнить словами «, а также 27 июля 2016 года»;

3) в абзаце четырнадцатом точку заменить точкой с запятой;

4) после абзаца четырнадцатого дополнить абзацами следующего содержания:

«13) рынок нефтехимической продукции;

14) рынок плодоовощной продукции;

15) рынок заготовки молока-сырья;

16) рынок услуг по сбору, транспортированию, обработке, утилизации, обезвреживанию и захоронению твердых коммунальных отходов.»;

5) в таблицу внести изменения согласно приложению № 1 к настоящему распоряжению.

4. В приложении № 2 «План мероприятий («дорожная карта») по содействию развитию конкуренции в Омской области на 2016 – 2018 годы»:

1) абзац первый дополнить словами «, а также 27 июля 2016 года»;

2) в таблицу внести изменения согласно приложению № 2 к настоящему распоряжению;

3) таблицу приложения «Мероприятия, предусмотренные утвержденными в установленном порядке нормативными правовыми актами федерального уровня и Омской области, реализация которых оказывает влияние на состояние конкуренции в Омской области и которые служат неотъемлемым дополнением к мероприятиям, предусмотренным планом мероприятий («дорожной картой») по содействию развитию конкуренции в Омской области на 2016 – 2018 годы» дополнить разделом III «Мероприятия по содействию развитию конкуренции на приоритетных рынках товаров, работ и услуг Омской области» согласно приложению № 3 к настоящему распоряжению.

5. Дополнить приложением № 3 «Показатели оценки деятельности муниципальных районов Омской области и муниципального образования городской округ город Омск Омской области по содействию развитию конкуренции» согласно приложению № 4 к настоящему распоряжению.

Губернатор Омской области В. И. НАЗАРОВ.

Распоряжение Губернатора Омской области № 268-р от 14 ноября 2016 года «О внесении изменений в распоряжение Губернатора Омской области от 26 февраля 2016 года № 37-р» было впервые опубликовано на «Официальном интернет-портале правовой информации» (www.pravo.gov.ru) 14.11.2016 года.

Приложение № 1
к распоряжению Губернатора Омской области
от 14 ноября 2016 года № 268-р

Перечень изменений, вносимых в таблицу приложения № 1 «Перечень мероприятий по содействию развитию конкуренции и по развитию конкурентной среды Омской области на 2016–2018 годы»

1) в разделе I «Мероприятия по содействию развитию конкуренции на социально значимых рынках товаров, работ и услуг Омской области»:

- графу 4 подраздела 3 «Рынок услуг дополнительного образования детей» изложить в следующей редакции:

«2015 год (факт.) – 2 процента к уровню предшествующего года 2016 год (план.) – 2,1 процента к уровню предшествующего года 2017 год (план.) – 2,15 процента к уровню предшествующего года 2018 год (план.) – 2,2 процента к уровню предшествующего года»;

- в подразделе 5 «Рынок услуг психолого-педагогического сопровождения детей с ограниченными возможностями здоровья» слова «2016 год (план.) – 33 процента» заменить словами «2016 год (план.) – 33,3 процента»;

- в подразделе 8 «Розничная торговля» слова «2017 год (план.) – 0,1 процентного пункта 2018 год (план.) – 0,2 процентного пункта» заменить словами «2017 год (план.) – 0,14 процентного пункта 2018 год (план.) – 0,17 процентного пункта»;

- в подразделе 9 «Рынок услуг перевозок пассажиров наземным транспортом»:

слова «2016 год (план.) – не менее 89 процентов 2017 год (план.) – не менее 90 процентов 2018 год (план.) – не менее 95 процентов» заменить словами «2016 год (план.) – 82 процента 2017 год (план.) – 82,1 процента 2018 год (план.) – 82,2 процента»;

слова «2015 год (факт.) – 98 процентов 2016 год (план.) – не менее 95 процентов 2017 год (план.) – не менее 95 процентов 2018 год (план.) – не менее 95 процентов» заменить словами «2015 год (факт.) – 98 процентов 2016 год (план.) – 98,1 процента 2017 год (план.) – 98,3 процента 2018 год (план.) – 98,6 процента»;

слова «2015 год (факт.) – 97 процентов 2016 год (план.) – не менее 95 процентов 2017 год (план.) – не менее 95 процентов 2018 год (план.) – не менее 95 процентов» заменить словами «2015 год (факт.) – 97 процентов 2016 год (план.) – 97,2 процента 2017 год (план.) – 97,4 процента 2018 год (план.) – 97,7 процента»;

2) раздел II «Мероприятия по содействию развитию конкуренции на приоритетных рынках товаров, работ и услуг Омской области» дополнить подразделами 13 – 16 следующего содержания:

13. Рынок нефтехимической продукции

Рынок нефтехимической продукции представлен в Омской области предприятиями двух видов экономической деятельности: «Химическое производство», «Производство резиновых и пластмассовых изделий». Основными видами продукции, производимыми участниками рынка, являются каучук, технический углерод, ксилол, бензол, толуол, полипропилен, шины, метилтретбутиловый эфир.

Доля указанного рынка в структуре отгрузки товаров собственного производства и выполнения работ и услуг собственными силами по Омской области и по субъектам Российской Федерации, входящим в Сибирский федеральный округ, составила в 2015 году 8,8 процента и 1,2 процента соответственно. Доля Омской области в объеме отгруженной нефтехимической продукции в целом по Российской Федерации в 2015 году составила: по виду экономической деятельности «Химическое производство» – 1,3 процента, «Производство резиновых и пластмассовых изделий» – 4,6 процента.

Рынок нефтехимической продукции Омской области в значительной степени ориентирован на вывоз товаров в другие субъекты Российской Федерации и на экспорт. В 2015 году экспорт химической продукции из Омской области составил 120,2 млн. долларов США, в том числе в дальнее зарубежье – 116,3 млн. долларов США и в страны СНГ – 3,9 млн. долларов США; экспорт каучука, резины и изделий из них – 29,7 млн. долларов США, в том числе в дальнее зарубежье – 14,2 млн. долларов США и в страны СНГ – 15,5 млн. долларов США.

Приведенные данные свидетельствуют о высокой степени влияния указанного рынка товаров на текущее состояние и перспективы развития экономики Омской области.

На начало 2016 года на рынке нефтехимической продукции Омской области зарегистрировано 346 предприятий и организаций, из них 250 предприятий – в сфере производства резиновых и пластмассовых изделий (что на 16 предприятий меньше, чем на начало 2014 года), 96 предприятий – в сфере химического производства (что на 4 предприятия меньше, чем на начало 2014 года). Доля экономикообразующих предприятий в производстве большинства видов продукции нефтехимической отрасли достигает 100 процентов, лишь в производстве таких видов товаров, как азот, мешки и сумки (включая конические, из полимеров этилена), доля экономикообразующих предприятий составляет 98,3 процента. Недостаточный уровень развития конкурентной среды на рынке обусловлен такими факторами, как значительная техническая сложность производственных процессов, необходимость наличия высокотехнологичного оборудования и высококвалифицированных кадров, высокая стоимость сырья.

В то же время рынок нефтехимической продукции имеет значительный потенциал развития вследствие:

- высокой экономической эффективности производств (увеличение стоимости продукции в зависимости от уровня передела составляет от 8 до 15 раз от стоимости исходного сырья);

- заинтересованности участников рынка в инвестиционном развитии производств (по данным социологического опроса более 90 процентов участников рынка планируют развитие бизнеса за счет проведения модернизации производства и расширения ассортимента продукции);

- реализуемых участниками рынка мероприятий по созданию специализированного промышленного кластера (далее – кластер).

Предполагается, что кластер объединит в себе производственные предприятия, работающие в сегментах нефтехимии, производства конечных изделий из нефтехимической продукции, а также организации, относящиеся к вспомогательным и поддерживающим сегментам. К деятельности кластера будут привлечены субъекты малого и среднего предпринимательства.

Вышеперечисленные факторы обуславливают необходимость определения рынка нефтехимической продукции в качестве приоритетного рынка Омской области для содействия развитию конкуренции

Создание условий для развития конкуренции на рынке нефтехимической продукции	Развитие секторов рынка нефтехимической продукции	Индекс отгрузки товаров собственного производства и услуг собственными силами по Омской области по рынку нефтехимической продукции (видам экономической деятельности): - "Химическое производство"; - "Производство резиновых и пластмассовых изделий"	2015 год (факт.) – 105,3 процента к уровню 2014 года 2016 год (план.) – 106,2 процента к уровню 2014 года 2017 год (план.) – 109,0 процента к уровню 2014 года 2018 год (план.) – 111,5 процента к уровню 2014 года	Министерство промышленности и инновационных технологий Омской области
--	---	--	--	---

14. Рынок плодоовощной продукции

Необходимость развития рынка плодоовощной продукции в Омской области обусловлена особенностями природно-климатических условий региона и целесообразностью постоянного повышения уровня обеспеченности населения свежими овощами и фруктами высокого качества, причем не только в летне-осенний период, но и на протяжении всего года.

В Омской области объем потребления овощей и продовольственных бахчевых культур населением в 2014 – 2015 годах составил 133 кг и 138 кг в год на человека соответственно, уровень самообеспечения овощами и продовольственными бахчевыми культурами – 86,0 и 88,6 процента. Рекомендуемые объемы потребления овощей и продовольственных бахчевых культур составляют 120 – 140 кг в год на человека. Среднегодовой объем производства картофеля в Омской области составляет 700 – 800 тыс. тонн, производства овощей – 260 – 270 тыс. тонн, внутренняя потребность в указанной продукции составляет порядка 600 тыс. тонн и 300 тыс. тонн соответственно.

По состоянию на 1 января 2016 года в Омской области производством овощных и бахчевых культур занимались 24 сельскохозяйственных организации, 26 крестьянских (фермерских) хозяйств и индивидуальных предпринимателей, порядка 25 тыс. хозяйств. Площадь, занятая овощными культурами в хозяйствах всех категорий, в 2015 году составила около 9,8 тыс. гектаров, увеличившись в сравнении с 2014 годом на 3,5 процента. Валовой сбор овощей открытого грунта в хозяйствах всех категорий в 2015 году составил 243,4 тыс. тонн, основной объем производства сосредоточен в хозяйствах населения (83,1 процента). Объем производства овощей защищенного грунта в 2015 году составил 25,4 тыс. тонн. В круглогодичном режиме выращиванием овощей закрытого грунта занимаются 3 сельскохозяйственных предприятия: ООО «Сибagroхолдинг», ООО «ТПК «Агрокультура», крестьянское (фермерское) хозяйство «Майер А.А.»

В 2015 году общая используемая площадь под зимними теплицами составляла 79871 кв. м, весенними теплицами – 999296 кв. м, в сравнении с 2014 годом площадь зимних теплиц уменьшилась на 79429 кв. м, весенних теплиц уменьшилась на 151124 кв. м. В ближайшие годы в Омской области планируется реализовать ряд инвестиционных проектов, направленных на развитие конкурентной среды на рынке плодоовощной продукции (построение федерального вертикально-интегрированного холдинга по производству, предподготовке и глубокой переработке картофеля и овощей, включая строительство завода глубокой переработки картофеля в Омском муниципальном районе; строительство базового центра оригинального семеноводства картофеля в г. Омске; строительство комплексного селекционно-семеноводческого центра по производству семян сельскохозяйственных культур в г. Омске; создание комплексного селекционно-семеноводческого центра по производству семян сельскохозяйственных культур в Павлоградском муниципальном районе Омской области и т.д.).

Вместе с тем развитие рынка плодоовощной продукции в Омской области сдерживается рядом факторов:

- природно-климатические условия, ограничивающие набор выращиваемых овощей, фруктов (особенно в северных районах Омской области) и сроки их производства в открытом грунте;
- высокий уровень затрат на отопление, содержание и ремонт теплиц, приводящих к удорожанию продукции;
- недостаточное количество современных инфраструктурных комплексов (центров) по первичной доработке и хранению сельскохозяйственной продукции, оптовых распределительных центров, что негативно влияет на сохранность продукции и конкурентоспособность участников рынка.

Наличие указанных факторов в сочетании с высокой степенью влияния рынка плодоовощной продукции на состояние уровня продовольственной безопасности и качества жизни населения Омской области обуславливает необходимость выбора данного рынка в качестве приоритетного для развития конкуренции

Создание условий для развития конкуренции на рынке плодоовощной продукции	Развитие конкуренции в сфере производства плодоовощной продукции	Количество сельскохозяйственных организаций, крестьянских (фермерских) хозяйств, включая индивидуальных предпринимателей, Омской области, осуществляющих производство плодоовощной продукции	2015 год (факт.) – 26 ед. 2016 год (план.) – 27 ед. 2017 год (план.) – 28 ед. 2018 год (план.) – 29 ед.	Министерство сельского хозяйства и продовольствия Омской области, ОмСУ
---	--	--	--	--

15. Рынок заготовки молока-сырья

Молочная отрасль – один из основных жизнеобеспечивающих секторов аграрного производства, оказывающих существенное влияние на уровень продовольственного обеспечения Омской области, занятости населения.

По итогам 2015 года в Омской области валовой объем производства молока в хозяйствах всех категорий составил 702,7 тыс. тонн (снижение к уровню 2014 года на 0,9 процента), что соответствует 3 рейтинговому месту среди регионов Сибирского федерального округа по данному показателю. При этом 48,4 процента сырого молока производится сельскохозяйственными организациями, 47,3 процента – личными подсобными хозяйствами, 4,3 процента – крестьянскими (фермерскими) хозяйствами.

Закупом молока-сырья в Омской области занимается 89 хозяйствующих субъектов, из них 44 организации осуществляют дальнейшую переработку молока и производство молочной продукции. При этом на территории 10 муниципальных районов Омской области (Большеуковский, Знаменский, Крутинский, Колосовский, Исилькульский, Марьяновский, Павлоградский, Нововаршавский, Русско-Полянский, Оконешниковский) отсутствуют перерабатывающие молочные предприятия, в 6 муниципальных районах Омской области не осуществляется закуп молока. С территорий ряда муниципальных районов молоко-сы-

3) раздел III «Системные мероприятия по содействию развитию конкурентной среды в Омской области» изложить в следующей редакции:

«РАЗДЕЛ III. Системные мероприятия по содействию развитию конкурентной среды в Омской области»

Развитие конкуренции при осуществлении государственных и муниципальных закупок, а также закупок хозяйствующих субъектов, доля Омской области или муниципального образования Омской области в которых составляет более 50 процентов, в том числе за счет расширения участия в указанных мероприятиях субъектов малого и среднего предпринимательства	Обеспечение в рамках законодательства участия субъектов малого и среднего предпринимательства в государственных и муниципальных закупках, а также закупок хозяйствующих субъектов, доля Омской области или муниципального образования Омской области в которых составляет более 50 процентов	Доля закупок у субъектов малого и среднего предпринимательства (включая закупки, участниками которых являются любые лица, в том числе субъекты малого и среднего предпринимательства, закупки, участниками которых являются только субъекты малого и среднего предпринимательства, и закупки, в отношении участников которых заказчиком устанавливается требование о привлечении к исполнению договора субподрядчиков (соисполнителей) из числа субъектов малого и среднего предпринимательства) в общем годовом стоимостном объеме закупок, осуществляемых в соответствии с Федеральным законом «О закупках товаров, работ, услуг отдельными видами юридических лиц»	2015 год (факт.) – 17,9 процента 2016 год (план.) – 18,0 процента 2017 год (план.) – 18,2 процента 2018 год (план.) – 18,4 процента	Органы исполнительной власти Омской области, осуществляющие функции учредителей государственных унитарных предприятий Омской области, государственных учреждений Омской области и курирующие в рамках компетенции вопросы деятельности хозяйствующих субъектов, доля Омской области в которых составляет более 50 процентов (далее – ОИВ – учредители), органы местного самоуправления, осуществляющие функции учредителей муниципальных унитарных предприятий, муниципальных учреждений и курирующие в рамках компетенции вопросы деятельности хозяйствующих субъектов, доля муниципального образования в которых составляет более 50 процентов (далее – ОмСУ – учредители)
		Среднее число участников закупок для обеспечения государственных и муниципальных нужд	2015 год (факт.) – 1,8 ед. в расчете на одну закупку 2016 год (план.) – 2 ед. в расчете на одну закупку 2017 год (план.) – 2,2 ед. в расчете на одну закупку 2018 год (план.) – 2,4 ед. в расчете на одну закупку	
Совершенствование процессов управления объектами государственной собственности Омской области	Ограничение влияния государственных предприятий на конкуренцию	Соотношение количества приватизированных в 2013 – 2018 годах государственных унитарных предприятий и общего количества государственных унитарных предприятий, осуществляющих деятельность в 2013 – 2018 годах в Омской области	2015 год (факт.) – 25 процентов 2016 год (план.) – 27 процентов 2017 год (план.) – 45 процентов 2018 год (план.) – 75 процентов	Министерство имущества Омской области (далее – Минимущество), ОИВ – учредители в рамках компетенции
		Соотношение числа хозяйственных обществ, акции (доли) которых были полностью приватизированы в 2013 – 2018 годах, и числа хозяйственных обществ с государственным участием в капитале, осуществляющих деятельность в 2013 – 2018 годах в Омской области	2015 год (факт.) – 45 процентов 2016 год (план.) – 50 процентов 2017 – 2018 годы (план.) – значение показателя бюджета уточнено в срок не позднее 31 марта 2017 года	
Создание условий для развития конкуренции на рынке строительства	Создание условий максимального благоприятствования хозяйствующим субъектам при входе на рынок	Обеспечение наличия: - типового административного регламента предоставления муниципальной услуги по выдаче разрешения на строительство; - типового административного регламента предоставления муниципальной услуги по выдаче разрешений на ввод объекта в эксплуатацию при осуществлении строительства, реконструкции, капитального ремонта объектов капитального строительства. Внедрение указанных типовых административных регламентов на территории муниципальных образований Омской области (в рамках соглашений между Правительством Омской области и ОмСУ по внедрению в Омской области стандарта)	2015 год (факт.) – 0 процентов 2016 год (план.) – 100 процентов 2017 год (план.) – 100 процентов 2018 год (план.) – 100 процентов	Министерство строительства и жилищно-коммунального комплекса Омской области, ОмСУ

рье вывозится за пределы Омской области, в 2015 году объем вывезенного молока, по оценке, составил 43,4 тыс. тонн.

Развитие рынка заготовки молока-сырья в Омской области сдерживается дефицитом молока-сырья в зимний период и его профицитом в летний период на фоне общего сокращения объемов производства молока, неравномерным расположением перерабатывающих производств по территории региона, значительными сезонными колебаниями закупочных цен на сырое молоко, снижением в 2015 году по сравнению с уровнем 2014 года поголовья коров в хозяйствах всех категорий на 5 процентов.

В последние два года на территории Омской области реализован ряд инвестиционных проектов в сфере переработки молока (запущен завод по переработке молока ООО «МилкОм»; введены в эксплуатацию новые линии по производству ароматизированного молока и ультрапастеризованного молока «Манрос М» филиал АО «Вимм-Билль-Данн»; модернизированы производственные мощности по выпуску сыров ООО «Ястро» и ООО «Маслосыркомбинат «Токалинский» и др.), в 2016 – 2018 годах планируется модернизация технологического оборудования по выпуску кисломолочной продукции ОАО «Агрофирма Екатеринославская», производственных мощностей ООО «ВНИМИ-Сибирь», строительство и запуск новых мини-молзаводов в Калачинском и Токалинском муниципальных районах, а также увеличение объемов переработки молока ОСХПК «Ласточка». Выход на проектную мощность новых и модернизированных молочных производств потребует увеличения предложения сырого молока.

Вышеперечисленные факторы обуславливают необходимость определения рынка заготовки молока-сырья в качестве приоритетного рынка Омской области для содействия развитию конкуренции

Создание условий для развития конкуренции на рынке сырого молока	Оказание государственной поддержки в целях развития системы сельскохозяйственной потребительской кооперации в молочной отрасли	Объем закупки и переработки молока-сырья сельхозхозяйственными потребительскими кооперативами	2015 год (факт.) – 7,4 тыс. тонн 2016 год (план.) – 7,9 тыс. тонн 2017 год (план.) – 8,1 тыс. тонн 2018 год (план.) – 8,4 тыс. тонн	Министерство сельского хозяйства и продовольствия Омской области, ОмСУ
	Стимулирование увеличения закупки молока-сырья в личных подсобных хозяйствах населения для после-дующей переработки	Объем закупки молока-сырья в личных подсобных хозяйствах населения на переработку	2015 год (факт.) – 40,2 тыс. тонн 2016 год (план.) – 40,6 тыс. тонн 2017 год (план.) – 41,0 тыс. тонн 2018 год (план.) – 41,5 тыс. тонн	

16. Рынок услуг по сбору, транспортированию, обработке, утилизации, обезвреживанию и захоронению твердых коммунальных отходов

В Омской области наблюдается рост объема накопленных отходов производства и потребления. По данным Управления Федеральной службы по надзору в сфере природопользования по Омской области на 1 января 2016 года общий объем накопленных отходов составлял 71460,3 тыс. тонн, за последние три года их объем увеличился на 8 процентов. Объем образовавшихся в 2015 году отходов производства и потребления составил 2894,3 тыс. тонн, объем использованных и обезвреженных отходов составил только 841,5 тыс. тонн, захороненных – 493,1 тыс. тонн, размещенных на объектах хранения – 1661,8 тыс. тонн. При этом уровень использования отходов производства и потребления в Омской области снижается: по сравнению с 2012 годом доля использованных отходов производства и потребления в 2015 году снизилась в 2 раза – с 57 процентов в 2012 году до 29,1 процента в 2015 году.

По оценке в 2016 году объем образования твердых коммунальных отходов (далее – ТКО) по Омской области составит 924,2 тыс. тонн, в 2021 году – 1028,3 тыс. тонн. В то же время из 11 объектов размещения отходов только 2 соответствуют требованиям природоохранного законодательства. Большинство действующих объектов морально и физически устарели и в перспективе (после 2021 года) не смогут обеспечить прием нарастающего объема отходов.

На начало 2016 года на территории муниципальных районов Омской области и города Омска было размещено 9825 контейнеров для сбора ТКО, что по экспертной оценке и мнению потребителей значительно ниже существующей потребности. В муниципальных районах Омской области централизованным сбором ТКО (с использованием контейнеров) охвачено от 1 до 6 населенных пунктов (как правило, районный центр и не более пяти поселений). На территории города Омска практически отсутствует раздельный (селективный) сбор отходов посредством установок контейнеров для различных фракций отходов (бумага, стекло, пластик, железо, пищевые отходы, прочие отходы).

В связи с этим можно сделать вывод, что по основным сегментам рынка услуг по обращению с ТКО (сбор, транспортирование, обработка, утилизация, обезвреживание и захоронение) конкурентная среда не развита. Ключевыми направлениями решения проблем, связанных с обращением ТКО, является привлечение инвестиций как в традиционную сферу сбора и транспортировки ТКО, так и в строительство отходосортировочных и отходоперерабатывающих комплексов, а также вовлечение субъектов малого и среднего предпринимательства в число участников рынка услуг по обращению ТКО, формирование региональной нормативной правовой и методологической базы обращения с ТКО, в том числе разработка механизмов долгосрочного регулирования тарифов на утилизацию ТКО.

Формирование эффективной системы накопления, сбора и утилизации отходов определено Стратегией социально-экономического развития Омской области до 2025 года, утвержденной Указом Губернатора Омской области от 24 июня 2013 года № 93, в качестве одной из приоритетных задач по решению природоохранных и экологических проблем региона.

Вышеперечисленные факторы обуславливают необходимость определения рынка услуг по сбору, транспортированию, обработке, утилизации, обезвреживанию и захоронению ТКО (далее – рынок услуг по обращению ТКО) в качестве приоритетного рынка Омской области для содействия развитию конкуренции

Создание условий для развития конкуренции на рынке услуг по обращению ТКО	Развитие отдельных сегментов рынка услуг по обращению ТКО	Доля переработанных ТКО в общем объеме образовавшихся ТКО	2015 год (факт.) – 10 процентов 2016 год (план.) – 15 процентов 2017 год (план.) – 50 процентов 2018 год (план.) – 60 процентов	Министерство строительства и жилищно-коммунального комплекса Омской области
---	---	---	--	---

Обеспечение и сохранение целевого использования государственных (муниципальных) объектов недвижимого имущества в социальной сфере	Передача государственных (муниципальных) объектов недвижимого имущества, включая не используемые по назначению, государственным (немуниципальным) организациям с применением механизмов государственно-частного партнерства	Наличие проектов по передаче государственных (муниципальных) объектов недвижимого имущества, включая не используемые по назначению, государственным (немуниципальным) организациям с применением механизмов государственно-частного партнерства, в том числе посредством заключения концессионного соглашения, с обязательством сохранения целевого назначения и использования объекта недвижимого имущества в одной или нескольких из следующих сфер: дошкольное образование, детский отдых и оздоровление, здравоохранение, социальное обслуживание*	2015 год (факт.) – 0 ед. 2016 год (план.) – 1 ед. 2017 год (план.) – 1 ед. 2018 год (план.) – 2 ед.	Органы исполнительной власти Омской области (далее – ОИВ), ОМСУ в рамках компетенции в социальной сфере
Содействие развитию практики применения механизмов государственно-частного партнерства, в том числе практики заключения концессионных соглашений, в социальной сфере	Реализация проектов с применением механизмов государственно-частного партнерства, в том числе посредством заключения концессионного соглашения	Наличие проектов с применением механизмов государственно-частного партнерства, в том числе посредством заключения концессионного соглашения, в одной или нескольких из следующих сфер: детский отдых и оздоровление, спорт, здравоохранение, социальное обслуживание, дошкольное образование, культура**	2015 год (факт.) – 0 ед. 2016 год (план.) – 3 ед. 2017 год (план.) – 3 ед. 2018 год (план.) – 5 ед.	ОИВ, ОМСУ в рамках компетенции в социальной сфере
Содействие развитию негосударственных (немуниципальных) социально ориентированных некоммерческих организаций	Поддержка социально ориентированных некоммерческих организаций и (или) субъектов малого и среднего предпринимательства, в том числе индивидуальных предпринимателей, в реализации мероприятий в сфере социально ответственной деятельности	Наличие мер поддержки социально ориентированных некоммерческих организаций и (или) субъектов малого и среднего предпринимательства, в том числе индивидуальных предпринимателей, в реализации мероприятий, направленных на поддержку негосударственного (немуниципального) сектора, в том числе в сферах: - дошкольное, общее образование; - детский отдых и оздоровление детей	2015 год (факт.) – 3 ед. 2016 год (план.) – 3 ед. 2017 год (план.) – 3 ед. 2018 год (план.) – 3 ед. в том числе: 2015 год (факт.) – 2 ед. 2016 год (план.) – 2 ед. 2017 год (план.) – 2 ед. 2018 год (план.) – 2 ед. 2015 год (факт.) – 1 ед. 2016 год (план.) – 1 ед. 2017 год (план.) – 1 ед. 2018 год (план.) – 1 ед.	ОИВ, ОМСУ в рамках компетенции в социальной сфере Министерство образования Омской области Министерство по делам молодежи, физической культуры и спорта Омской области
		Количество мероприятий, направленных на развитие гражданской активности, проведенных за счет субсидии из средств областного бюджета социально ориентированными некоммерческими организациями	2015 год (факт.) – 121 ед. 2016 год (план.) – 122 ед. 2017 год (план.) – 124 ед. 2018 год (план.) – 126 ед.	Главное управление внутренней политики Омской области

4) после раздела III «Системные мероприятия по содействию развитию конкурентной среды в Омской области» дополнить абзацами следующего содержания:

* «Общее количество проектов ОИВ, ОМСУ по передаче государственных (муниципальных) объектов недвижимого имущества, включая не используемые по назначению, негосударственным (немуниципальным) организациям с применением механизмов государственно-частного партнерства, в том числе посредством заключения концессионного соглашения, с обязательством сохранения целевого назначения и использования объекта недвижимого имущества;

** «Общее количество проектов ОИВ, ОМСУ с применением механизмов государственно-частного партнерства, в том числе посредством заключения концессионного соглашения.»

Приложение № 2
к распоряжению Губернатора Омской области
от 14 ноября 2016 года № 268-р

Перечень изменений, вносимых в таблицу приложения № 2 «План мероприятий («дорожная карта») по содействию развитию конкуренции в Омской области на 2016 – 2018 годы»

1) в разделе I «Мероприятия по содействию развитию конкуренции на социально значимых рынках товаров, работ и услуг Омской области»:

- в строке 3.1 слова «в 2016 году – 2 процента; в 2017 году – 2 процента; в 2018 году – 2 процента» заменить словами «в 2016 году – 2,1 процента; в 2017 году – 2,15 процента; в 2018 году – 2,2 процента»;
- в строке 5.1 слова «в 2016 году – 33 процента» заменить словами «в 2016 году – 33,3 процента»;
- в строке 8.1 слова «в 2017 году – 0,1 процента; в 2018 году – 0,2 процента» заменить словами «в 2017 году – 0,14 процентного пункта; в 2018 году – 0,17 процентного пункта»;
- в строке 9.1 слова «95 процентов» заменить словами «98,6 процента»;

2) раздел II «Мероприятия по содействию развитию конкуренции на приоритетных рынках товаров, работ и услуг Омской области» дополнить подразделами 12.1 – 12.4 следующего содержания:

12.1. Рынок нефтехимической продукции					
12.1.1	Значительный потенциал развития рынка нефтехимической продукции Омской области вследствие наличия заинтересованности участников рынка в инвестиционных вложениях в данную отрасль: по данным социологического опроса более 90 процентов участников рынка планируют развитие своего бизнеса. Фактором, сдерживающим данный процесс, является высокая капиталоемкость инвестиций в создание, модернизацию производств нефтехимического комплекса с учетом технологической специфики отрасли	Содействие в предоставлении государственной поддержки из федерального бюджета в целях реализации совместных проектов в рамках нефтехимического кластера (далее – кластер)	2017 – 2018 годы	Количество инвестиционных и инновационных проектов, реализуемых участниками кластера, ед.: 2017 год – 3; 2018 год – 5	Минпром
		Предоставление участникам рынка в соответствии с законодательством налоговых преференций в части уплаты налога на имущество и налога на прибыль при реализации инвестиционных проектов, направленных на развитие производства полипропилена, других видов продукции в обрабатывающих отраслях промышленности с высокой долей добавленной стоимости	Ежегодно	Отчет об объемах налоговых преференций, предоставленных участникам рынка, оценке эффективности мер государственной поддержки	Минэкономики, Минпром
12.1.2.	Целесообразность создания условий для расширения субъектами малого и среднего предпринимательства производства и экспорта отдельных видов нефтехимической продукции	Оказание субъектам малого и среднего предпринимательства нефтехимического комплекса Омской области мер государственной поддержки по направлениям расширения (модернизации) производства и увеличения экспорта продукции, включая: - предоставление субсидий в целях создания, развития и модернизации производства товаров, возмещения части лизинговых платежей по договорам лизинга технических средств; - возмещение субъектам малого и среднего предпринимательства части затрат, связанных с оплатой услуг по выполнению обязательных требований законодательства Российской Федерации или законодательства страны импортера, необходимых для экспорта товаров, в том числе работ по сертификации; - содействие в поиске потенциальных деловых и научно-технологических партнеров, в том числе с использованием ресурсов Евро Инфо Корреспондентского центра; - организацию участия в конгрессных, выставочных мероприятиях	Ежегодно	Отчет об оказании мер государственной поддержки участникам рынка, оценке их эффективности	Минэкономики, Минпром
12.1.3	Развитие рынка нефтехимической продукции сдерживается недостаточным уровнем кооперации участников рынка и научных отраслевых организаций и объединений по внедрению в процессы производства передовых технологий и научных разработок	Содействие привлечению в состав кластера научно-образовательных организаций, организация взаимодействия участников кластера в рамках деятельности кластера	Ежегодно	Отчет о внедрении участниками рынка передовых технологий и научных разработок в процессы производства	Минпром
12.1.4	Недостаточная информированность участников рынка нефтехимической продукции об инвестиционных «нишах» по перспективным видам продукции	Организация работы по формированию (актуализации) перечня нефтехимической продукции, на которую имеется устойчивый (растущий) спрос и производство которой целесообразно, но отсутствует в регионе (далее – перечень). Организация вывода на рынок новых видов продукции участников кластера	2016 – 2018 годы	Размещение перечня на Инвестиционном портале Омской области (www.invest.omskportal.ru), сайте АО «Агентство развития и инвестиций Омской области» (www.arvd.ru), обеспечение его актуализации не менее 1 раза в год	Минпром, Минэкономики, АО «Агентство развития и инвестиций Омской области» (по согласованию)
12.2. Рынок плодоовощной продукции					
12.2.1	Уровень самообеспечения Омской области овощами и бахчевыми культурами в 2015 году составил 85,7 процента. Недостаточный уровень технологического развития производства плодоовощной продукции, инфраструктуры логистического обеспечения рынка плодоовощной продукции	Оказание мер государственной поддержки сельхозтоваропроизводителям Омской области на: - приобретение оборудования и материалов для оснащения строящихся тепличных комплексов; - создание или модернизацию тепличных комплексов, а также приобретение техники и оборудования	2016 – 2018 годы	Обеспечение валового сбора овощей защищенного грунта, тыс. тонн: 2015 год – 25,4 2016 год – 25,9 2017 год – 26,4 2018 год – 27,0	Минсельхозпрод
			2016 – 2018 годы	Объем производства овощей закрытого грунта в зимних теплицах, тыс. тонн: 2015 год – 4,6 2016 год – 4,7 2017 год – 4,8 2018 год – 5,0	Минсельхозпрод
12.2.2	Необходимость оперативного выявления наличия административных барьеров развития конкурентной среды на рынке и их устранения (минимизации)	Проведение мониторинга административных барьеров развития конкурентной среды на рынке плодоовощной продукции, формирование на его основе предложений по устранению (минимизации) административных барьеров на федеральном, региональном, местном уровнях	Ежегодно, февраль	Аналитическая записка с указанием нормативных правовых актов, административных регламентов, требующих изменения на федеральном, региональном, местном уровнях	Минсельхозпрод

12.2.3	В 2015 году в регионе реализовано 2 инвестиционных проекта в сфере рынка плодоовощной продукции: - тепличный комплекс по выращиванию овощей в Омском муниципальном районе Омской области площадью 1,4 га; - картофелехранилище в Омском муниципальном районе Омской области мощностью единовременного хранения 13,3 тыс. тонн картофеля	Стимулирование инвестиционной деятельности в сфере овощеводства защищенного грунта, создания и развития оптово-логистической инфраструктуры рынка плодоовощной продукции, в том числе за счет: - предоставления мер государственной поддержки сельхозтоваропроизводителям в рамках государственной программы Омской области «Развитие сельского хозяйства и регулирование рынков сельскохозяйственной продукции, сырья и продовольствия Омской области» в части возмещения прямых затрат на создание и модернизацию тепличных комплексов, картофеля -, и овощехранилищ, возмещение части затрат на уплату процентов по инвестиционным кредитам на развитие растениеводства; - оказания содействия в подборе земельных участков, инвестиционных площадок для реализации инвестиционных проектов в сфере овощеводства и картофелеводства, проектов по созданию и развитию оптово-логистической инфраструктуры рынка плодоовощной продукции	2016 – 2018 годы	Реализация не менее 1 инвестиционного проекта в сфере овощеводства защищенного грунта, 1 проекта строительства оптово-распределительных центров по переработке и реализации сельскохозяйственной продукции, способствующих укреплению внутреннего продовольственного рынка и наращиванию экспортного потенциала	Минсельхозпрод, ОмСУ
12.2.4	Недостаточная заинтересованность сельхозтоваропроизводителей Омской области в увеличении объемов и расширении ассортимента производства плодоовощной продукции	Реализация мероприятий, направленных на расширение возможности участия производителей плодоовощной продукции в проводимых конкурсах (аукционах) на поставку плодоовощной продукции в организации социальной сферы Омской области в рамках законодательства, в том числе проведение мониторинга в части: - расширения практики осуществления закупок продуктов питания с формированием отдельных лотов по видам (группам) плодоовощной продукции; - обоснования начальной (максимальной) цены контракта на закупку плодоовощной продукции с учетом цен сельхозтоваропроизводителей Содействие расширению рынков сбыта плодоовощной продукции через организацию: - Губернских сельскохозяйственных ярмарок; - ярмарочной торговли в муниципальных образованиях Омской области	2016 – 2018 годы	Увеличение объемов закупки плодоовощной продукции учреждениями социальной сферы Омской области напрямую у товаропроизводителей относительно предшествующего года	Минсельхозпрод, Главное управление контрактной системы Омской области, Минздрав, Минобразования, Минтруд, ОмСУ
12.3. Рынок заготовки молока-сырья					
12.3.1	Реализация проектов по созданию и модернизации новых производственных комплексов по выпуску молочной продукции требует увеличения объемов предложения сырья	Предоставление субсидий на возмещение части затрат на 1 килограмм реализованного товарного молока высшего и первого сортов и на приобретение техники и оборудования для производства, хранения и переработки молока Проведение соревнований между муниципальными районами Омской области, сельскохозяйственными организациями, крестьянскими (фермерскими) хозяйствами по достижению высоких производственно-экономических показателей работы в сфере молочного животноводства	Ежегодно	Производство сырого молока в хозяйствах всех категорий Омской области: в 2016 году – 653,2 тыс. тонн; в 2017 году – 656,0 тыс. тонн; в 2018 году – 658,5 тыс. тонн	Минсельхозпрод, ОмСУ
12.3.2	Имеет место ежегодное снижение объемов закупки и переработки молока-сырья сельскохозяйственными потребительскими кооперативами Омской области	Предоставление государственной финансовой поддержки в форме грантов для развития материально-технической базы сельскохозяйственных потребительских кооперативов в молочной отрасли	Ежегодно	Объем закупки и переработки молока –сырья сельскохозяйственными потребительскими кооперативами: в 2016 году – 7,9 тыс. тонн; в 2017 году – 8,1 тыс. тонн; в 2018 году – 8,4 тыс. тонн	Минсельхозпрод, ОмСУ
12.3.3	Необходимость оперативного выявления наличия административных барьеров развития конкурентной среды на рынке	Проведение мониторинга административных барьеров развития конкурентной среды на рынке заготовки молока-сырья, формирование на его основе предложений по устранению (минимизации) административных барьеров на федеральном, региональном, местном уровнях	Ежегодно	Аналитическая записка с указанием нормативных правовых актов, административных регламентов, требующих изменения на федеральном, региональном, местном уровнях	Минсельхозпрод
12.3.4	Поголовье коров в сельскохозяйственных организациях и крестьянских (фермерских) хозяйствах в 2015 году – 93,8 тыс. голов, что на 5,3 процента ниже соответствующего показателя в 2014 году	Оказание государственной поддержки сельхозтоваропроизводителям в части возмещения прямых затрат, а также процентов по инвестиционным кредитам на создание и модернизацию объектов животноводческих комплексов молочного направления в целях недопущения дефицита сырого молока	Ежегодно	Поголовье коров в сельскохозяйственных организациях и крестьянских (фермерских) хозяйствах Омской области: в 2016 году – 92,9 тыс. голов; в 2017 году – 93,2 тыс. голов; в 2018 году – 93,3 тыс. голов	Минсельхозпрод, ОмСУ
12.3.5	Недостаточная заинтересованность значительного числа производителей и заготовителей молока-сырья в расширении действующего бизнеса в части организации переработки молока	Реализация мероприятий, направленных на расширение возможности участия производителей молочной продукции в проводимых конкурсах (аукционах) на поставку молочной продукции в организации социальной сферы Омской области в рамках законодательства, в том числе проведение мониторинга в части: - расширения практики осуществления закупок продуктов питания с формированием отдельных лотов по видам (группам) молочной продукции; - обоснования начальной (максимальной) цены контракта на закупку молочной продукции с учетом цен сельхозтоваропроизводителей	2016 – 2018 годы	Увеличение объемов закупки молочной продукции учреждениями социальной сферы Омской области напрямую у товаропроизводителей	Минсельхозпрод, Главное управление контрактной системы Омской области, Минздрав, Минобразования, Минтруд, ОмСУ
		Стимулирование участников рынка заготовки молока-сырья к созданию (расширению) перерабатывающих производств, потребителей –к приобретению продукции Омских производителей, в том числе путем проведения: - научно-практических, обучающих мероприятий для сельхозтоваропроизводителей, представителей предприятий пищевой промышленности, ветеринарных служб Омской области; - выставочно-ярмарочных мероприятий, размещения социальной рекламы о качестве и пользе потребления молочных продуктов	2016 – 2018 годы	Повышение информированности омских компаний о новых технологиях, повышающих эффективность производства, о перспективных направлениях и потенциале развития молочного рынка, о мерах государственной поддержки отрасли. Повышение заинтересованности омских компаний в реализации инвестиционных проектов в сфере производства и переработки молока. Увеличение потребительского спроса населения на молочную продукцию, ежегодный рост объемов реализации молочной продукции	Минсельхозпрод, ОмСУ, образовательные учреждения
12.4. Рынок услуг по сбору, транспортированию, обработке, утилизации, обезвреживанию и захоронению твердых коммунальных отходов					
12.4.1	Недостаток отходов перерабатывающих комплексов, высокий моральный и физический износ действующих объектов для размещения твердых коммунальных отходов (далее – ТКО). Высокая капиталоемкость инвестиций в создание новых объектов для размещения и захоронения ТКО, строительство сортировочных и мусороперерабатывающих комплексов	Реализация мер государственной поддержки участников рынка услуг по транспортированию, обработке, утилизации, обезвреживанию и захоронению ТКО (далее – рынок услуг по обращению ТКО), в том числе через: - поиск, подбор и формирование потенциальных площадок для объектов по размещению ТКО; - предоставление в аренду земельных участков для реализации инвестиционных проектов в сфере обращения ТКО (строительство объектов для обработки, утилизации, обезвреживания и захоронения ТКО) без проведения торгов в соответствии с законодательством; - субсидирование субъектов малого и среднего предпринимательства в порядке, установленном законодательством	2016 – 2018 годы	Отчет о мерах государственной поддержки участников рынка услуг по обращению ТКО, о количестве площадок, сформированных для объектов по размещению ТКО	Минстрой, Минэкономики, ОмСУ
12.4.2	Необходимость совершенствования регулирования деятельности участников рынка услуг по обращению с ТКО	Формирование и актуализация региональной нормативной правовой базы, способствующей развитию деятельности по обращению с ТКО: - разработка и утверждение территориальной схемы в области обращения с отходами, в том числе с ТКО, Омской области; - разработка и утверждение нормативов накопления ТКО; - утверждение тарифов на обработку, утилизацию, обезвреживание и захоронение ТКО, единого тарифа на услугу регионального оператора по обращению с ТКО; - выбор регионального оператора по обращению с ТКО	2016 – 2018 годы	Отчет о реализации мероприятий, принятых нормативных правовых актов Омской области	Минстрой, Министерство природных ресурсов и экологии Омской области (далее – Минприроды), РЭК

12.4.3	Целесообразность повышения информационной открытости рынка услуг по обращению с ТКО для действующих и потенциальных участников рынка, потребителей услуг по обращению с ТКО	Размещение в средствах массовой информации, на сайтах органов исполнительной власти, органов местного самоуправления Омской области информации: - о влиянии отходов на окружающую среду; - об особенностях законодательства в сфере обращения ТКО	2016 – 2018 годы	Размещение в средствах массовой информации, на сайтах органов исполнительной власти Омской области не менее 20 материалов по тематике обращения с ТКО	Минстрой, Минприроды, РЭК, ОМСУ
12.4.4	Необходимость содействия юридическим лицам, индивидуальным предпринимателям, осуществляющим деятельность по сбору, транспортированию, обработке, утилизации, обезвреживанию, захоронению ТКО (далее – операторы по обращению с отходами) в разработке инвестиционных программ в сфере обращения с ТКО	Проведение мониторинга утверждения инвестиционных программ операторов по обращению с отходами и контроль за их выполнением, подготовка предложений, рекомендаций по вопросам инвестиционного развития рынка обращения ТКО	2016 – 2018 годы	Отчет о результатах мониторинга, выполнении инвестиционных программ в сфере обращения ТКО	РЭК, Минстрой, операторы по обращению с отходами
12.4.5	Необходимость оперативного выявления наличия административных барьеров развития конкурентной среды на рынке услуг по обращению ТКО и их устранению (минимизации)	Проведение мониторинга административных барьеров и оценки состояния конкурентной среды на рынке услуг по обращению ТКО, формирование на его основе предложений по устранению (минимизации) административных барьеров на федеральном, региональном, местном уровнях	Ежегодно	Аналитическая записка с указанием нормативных правовых актов, административных регламентов, требующих изменения на федеральном, региональном, местном уровнях	Минстрой

3) в разделе III «Системные мероприятия по содействию развитию конкурентной среды в Омской области»:

- графу 5 строки 13.1.1 изложить в следующей редакции:

«Снижение доли закупок товаров «у единственного поставщика» относительно предшествующего года. Среднее число участников закупок для обеспечения государственных и муниципальных нужд в расчете на одну закупку: в 2016 году – 2 единицы; в 2017 году – 2,2 единицы; в 2018 году – 2,4 единицы»;

- в строке 13.2.4 сокращение «Минэкономики» заменить сокращением «РЭК»;

- в строке 13.9.2 слова «(1 полугодие)» исключить;

- графу 3 строки 13.9.5 изложить в следующей редакции:

«Мониторинг реализации дорожной карты, формирование по его результатам отчета»;

- дополнить подразделом 13.10 следующего содержания:

13.10	Дополнительные системные мероприятия, сформированные с учетом региональной специфики, анализа результатов мониторинга состояния и развития конкурентной среды на рынках товаров, работ и услуг Омской области				
13.10.1	Необходимость расширения в рамках законодательства участия субъектов малого и среднего предпринимательства в процедурах государственных и муниципальных закупок, а также закупок хозяйствующими субъектами, доля Омской области или муниципального образования Омской области в которых составляет более 50 процентов	Организация и проведение мероприятий по обучению и информационно-методической поддержке заказчиков Омской области, субъектов малого и среднего предпринимательства по вопросам применения Федерального закона «О закупках товаров, работ, услуг отдельными видами юридических лиц»	Ежегодно	Обучающие мероприятия	ОИВ – учредители, ОМСУ – учредители
13.10.2	Необходимость обеспечения снижения влияния государства и государственных (муниципальных) предприятий на экономику Омской области и конкуренцию	Проведение приватизации государственных предприятий и акционерных обществ с долей участия Омской области или с долей муниципальной собственности	Ежегодно	Отчет об исполнении плана приватизации в Омской области	Минимущества, ОМСУ
13.10.3	Снижение доли государственной собственности в экономике Омской области	Проведение приватизации недвижимого имущества, принадлежащего Омской области или муниципальному образованию	Ежегодно	Отчет об исполнении плана приватизации в Омской области	Минимущества, ОМСУ
13.10.4	Необходимость оптимизации процесса выдачи разрешений на рынке строительства, снижения административных барьеров на указанном рынке услуг	Разработка типового административного регламента предоставления муниципальной услуги по выдаче разрешения на строительство, содействие в вопросах его применения в муниципальных образованиях Омской области	2016 год	Проект административного регламента	Минстрой, ОМСУ
13.10.5	Целесообразность оптимизации процесса выдачи разрешений на ввод объекта в эксплуатацию при осуществлении строительства, реконструкции, капитального ремонта объектов капитального строительства, снижения административных барьеров на указанном рынке услуг	Разработка типового административного регламента предоставления муниципальной услуги по выдаче разрешений на ввод объекта в эксплуатацию при осуществлении строительства, реконструкции, капитального ремонта объектов капитального строительства в муниципальных образованиях Омской области	2016 год	Проект административного регламента	Минстрой, ОМСУ
13.10.6	Обеспечение развития практики государственно- частного партнерства в Омской области	Реализация проектов по передаче государственных (муниципальных) объектов недвижимого имущества, включая не используемые по назначению, негосударственным (немуниципальным) организациям с применением механизмов государственно- частного партнерства, в том числе посредством заключения концессионного соглашения, с обязательством сохранения целевого назначения и использования объекта недвижимого имущества в социальной сфере (в сферах дошкольного образования, детского отдыха и оздоровления, здравоохранения, социального обслуживания)	2016 – 2018 годы	Соглашения, количество реализованных проектов	ОИВ, ОМСУ в рамках компетенции в социальной сфере
13.10.7	Обеспечение развития практики применения механизмов государственно- частного партнерства, в том числе практики заключения концессионных соглашений, в социальной сфере	Реализация проектов с применением механизмов государственно- частного партнерства, в том числе посредством заключения концессионного соглашения, в сферах детского отдыха и оздоровления, спорта, здравоохранения, социального обслуживания, дошкольного образования, культуры	2016 – 2018 годы	Соглашения, количество реализованных проектов	ОИВ в рамках компетенции в социальной сфере
13.10.8	Содействие развитию негосударственных (немуниципальных) социально ориентированных некоммерческих организаций	Предоставление мер государственной поддержки социально ориентированным некоммерческим организациями (или) субъектам малого и среднего предпринимательства в реализации мероприятий, направленных на поддержку негосударственного (немуниципального) сектора, в том числе в сферах дошкольного, общего образования, дополнительного образования детей, детского отдыха и оздоровления детей	Ежегодно	Отчет о предоставленных мерах государственной поддержки	ОИВ, ОМСУ в рамках компетенции в социальной сфере
13.10.9	В рамках проведенного в 2015 году мониторинга состояния и развития конкурентной среды на рынках товаров, работ и услуг Омской области (далее – Мониторинг) в числе основных административных барьеров для ведения бизнеса участники опроса назвали «нестабильность законодательства, регулирующего предпринимательскую деятельность» (24 процента респондентов)	Разработка с участием общественных объединений субъектов предпринимательства дорожной карты мероприятий по совершенствованию контрольной (надзорной) деятельности в Омской области «Контроль рисков для комфортной и безопасной жизни и эффективного бизнеса», обеспечение ее реализации	2 полугодие 2016 года – 2018 год	Дорожная карта, ежегодный отчет о результатах реализации дорожной карты	Минэкономики, ОИВ, ОМСУ в рамках компетенции
13.10.10	В рамках проведенного Мониторинга в числе основных административных барьеров для ведения бизнеса участники опроса назвали «высокие налоги (арендные платежи)» (22 процента респондентов)	Подготовка проектов нормативных правовых актов Омской области и муниципальных образований Омской области, направленных на совершенствование налогового законодательства	2016 – 2018 годы	Принятие нормативных правовых актов Омской области, муниципальных образований Омской области	Минэкономики, ОМСУ (по согласованию)
13.10.11		Внесение в правовые акты Омской области изменений, направленных на совершенствование порядка установления льготных ставок арендной платы по договорам аренды объектов, находящихся в собственности Омской области	2016 год	Правовой акт Омской области	Минимущества
13.10.12	В рамках проведенного Мониторинга в числе основных административных барьеров для ведения бизнеса участники опроса назвали «ограничение/ сложность доступа к поставкам товаров, оказанию услуг и выполнению работ в рамках государственных закупок» (19 процентов респондентов)	Реализация проектов по развитию сотрудничества промышленных организаций, осуществляющих деятельность на территории Омской области, с крупными федеральными и корпоративными заказчиками	2016 – 2018 годы	Увеличение загрузки производственных мощностей промышленных организаций, осуществляющих деятельность на территории Омской области	Минпром
13.10.13		Проведение анализа заключенных государственных и муниципальных контрактов на закупку продуктов питания для учреждений социальной сферы на предмет выявления закупок по объединенным лотам, существенно ограничивающих возможности участия в закупках товаропроизводителей	Ежегодно	Аналитическая записка, формирование и реализация предложений по упрощению доступа товаропроизводителей к оказанию услуг в рамках государственных и муниципальных контрактов в соответствии с законодательством	ОИВ, ОМСУ в рамках компетенции
13.10.14	В рамках проведенного Мониторинга в числе основных административных барьеров для ведения бизнеса участники опроса назвали «сложность получения доступа к земельным участкам» (15 процентов респондентов)	Предоставление земельных участков, находящихся в государственной и муниципальной собственности, для реализации масштабных инвестиционных проектов без торгов	2016 – 2018 годы	Количество земельных участков, предоставленных без торгов на реализацию инвестиционных проектов Омской области, включенных в реестр региональных приоритетных инвестиционных проектов	Минэкономики
13.10.15		Разработка регионального регламента, предполагающего сокращение срока выдачи градостроительного плана земельного участка	2 полугодие 2016 года – 2018 годы	Регламент	Минстрой, ОМСУ

РАЗДЕЛ III. Мероприятия по содействию развитию конкуренции на приоритетных рынках товаров, работ и услуг Омской области			
31. Рынок сельскохозяйственной техники и оборудования			
31.1	Предоставление за счет средств федерального бюджета субсидий производителям сельскохозяйственной техники на возмещение затрат на производство и реализацию сельскохозяйственной техники	Постановление Правительства Российской Федерации от 27 декабря 2012 года № 1432 «Об утверждении Правил предоставления субсидий производителям сельскохозяйственной техники»	С 2013 года и далее ежегодно
31.2	Предоставление за счет средств областного бюджета субсидий сельскохозяйственным товаропроизводителям на возмещение части затрат на приобретение оборудования для оснащения строящихся тепличных комплексов	Постановление Правительства Омской области от 15 октября 2013 года № 252-п «Об утверждении государственной программы Омской области «Развитие сельского хозяйства и регулирование рынков сельскохозяйственной продукции, сырья и продовольствия Омской области»	2014 – 2020 годы
32. Рынок заготовки молока-сырья			
32.1	Предоставление за счет средств областного бюджета субсидий на реализацию мероприятий по развитию производства и переработки молока, в том числе: - местным бюджетам – на предоставление субсидий гражданам, ведущим личное подсобное хозяйство, на возмещение части затрат по производству молока; - сельскохозяйственным товаропроизводителям – на возмещение части затрат на приобретение племенного молодняка крупного рогатого скота молочного направления	Постановление Правительства Омской области от 15 октября 2013 года № 252-п «Об утверждении государственной программы Омской области «Развитие сельского хозяйства и регулирование рынков сельскохозяйственной продукции, сырья и продовольствия Омской области»	2014 – 2020 годы
32.2	Предоставление за счет средств областного бюджета грантов: - на развитие семейных животноводческих ферм на базе крестьянских (фермерских) хозяйств (далее – КФХ); - на создание и развитие КФХ в отрасли молочного скотоводства	Постановление Правительства Омской области от 15 октября 2013 года № 252-п «Об утверждении государственной программы Омской области «Развитие сельского хозяйства и регулирование рынков сельскохозяйственной продукции, сырья и продовольствия Омской области»	2014 – 2020 годы
32.3	Предоставление за счет средств областного бюджета субсидий субъектам малого и среднего предпринимательства: - на приобретение оборудования (на модернизацию); - на возмещение части лизинговых платежей по договорам лизинга оборудования	Постановление Правительства Омской области от 16 октября 2013 года № 266-п «Об утверждении государственной программы Омской области «Развитие экономического потенциала Омской области»	2014 – 2020 годы
33. Рынок плодоовощной продукции			
33.1	Предоставление за счет средств областного бюджета субсидий на реализацию мероприятий по развитию отраслей растениеводства, в том числе: - субсидии сельскохозяйственным товаропроизводителям, российским организациям на создание и модернизацию селекционно-семеноводческих центров в растениеводстве, а также на приобретение техники и оборудования; - субсидии сельскохозяйственным товаропроизводителям на возмещение затрат по приобретению элитных семян	Постановление Правительства Омской области от 15 октября 2013 года № 252-п «Об утверждении государственной программы Омской области «Развитие сельского хозяйства и регулирование рынков сельскохозяйственной продукции, сырья и продовольствия Омской области»	2014 – 2020 годы
33.2	Предоставление за счет средств областного бюджета субсидий субъектам малого и среднего предпринимательства: - на приобретение оборудования (на модернизацию); - на возмещение части лизинговых платежей по договорам лизинга оборудования	Постановление Правительства Омской области от 16 октября 2013 года № 266-п «Об утверждении государственной программы Омской области «Развитие экономического потенциала Омской области»	2014 – 2020 годы
34. Рынок нефтехимической продукции			
34.1	Предоставление из областного бюджета субсидий на реализацию мероприятий по развитию промышленного сектора экономики, в том числе: - некоммерческим организациям на обеспечение деятельности специализированных организаций, осуществляющих методическое, организационное, экспертно-аналитическое и информационное сопровождение развития приоритетных отраслевых промышленных кластеров; - юридическим лицам (за исключением субсидий государственным (муниципальным) учреждениям), индивидуальным предпринимателям в целях возмещения недополученных доходов и (или) финансового обеспечения (возмещения) затрат в связи с производством (реализацией) товаров (за исключением подакцизных товаров), выполнением работ, оказанием услуг на возмещение части капитальных затрат, связанных с приобретением машин и оборудования для реализации инвестиционных проектов	Постановление Правительства Омской области от 16 октября 2013 года № 258-п «Об утверждении государственной программы Омской области «Развитие промышленности в Омской области»	2014 – 2021 годы
34.2	Предоставление за счет средств областного бюджета субсидий субъектам малого и среднего предпринимательства, в том числе: - на приобретение оборудования (на модернизацию); - на возмещение части лизинговых платежей по договорам лизинга оборудования	Постановление Правительства Омской области от 16 октября 2013 года № 266-п «Об утверждении государственной программы Омской области «Развитие экономического потенциала Омской области»	2014 – 2020 годы
34.3	Предоставление инвестиционного налогового кредита по налогу на прибыль организаций в части суммы, подлежащей зачислению в областной бюджет, и по региональным налогам	Закон Омской области «Об инвестиционном налоговом кредите»	С 2013 года и далее ежегодно
35. Рынок услуг по сбору, транспортированию, обработке, утилизации, обезвреживанию и захоронению твердых коммунальных отходов			
35.1	Предоставление из областного бюджета субсидий на реализацию мероприятий по развитию жилищно-коммунального комплекса в части организации профессиональной подготовки, переподготовки и повышения квалификации специалистов в жилищно-коммунальном хозяйстве	Постановление Правительства Омской области от 16 октября 2013 года № 264-п «Об утверждении государственной программы Омской области «Создание условий для обеспечения граждан доступным и комфортным жильем и жилищно-коммунальными услугами в Омской области»	2014 – 2020 годы
35.2	Предоставление инвестиционного налогового кредита по налогу на прибыль организаций в части суммы, подлежащей зачислению в областной бюджет, и по региональным налогам	Закон Омской области «Об инвестиционном налоговом кредите»	С 2013 года и далее ежегодно

Приложение № 4
к распоряжению Губернатора Омской области
от 14 ноября 2016 года № 286-р
«Приложение № 3
к распоряжению Губернатора Омской области
от 26 февраля 2016 года № 37-р

ПОКАЗАТЕЛИ оценки деятельности муниципальных районов Омской области и муниципального образования городской округ город Омск Омской области (далее – муниципальные образования) по содействию развитию конкуренции

Ежегодное формирование рейтинга оценки деятельности муниципальных образований по содействию развитию конкуренции и обеспечению условий для благоприятного инвестиционного климата осуществляется Министерством экономики Омской области на основании следующих показателей:

- изменение количества организаций, учтенных в составе Статистического регистра хозяйствующих субъектов (далее – регистр), формируемого на основании сведений, предоставляемых в соответствии с законодательством (в расчете на 1000 человек населения муниципальных образований);
- изменение количества индивидуальных предпринимателей, учтенных в составе регистра, формируемого на основании сведений, предоставляемых в соответствии с законодательством (в расчете на 1000 человек населения муниципальных образований);
- изменение доли организаций частной формы собственности в общем количестве организаций на территории муниципального образования, учтенных в составе регистра, формируемого на основании сведений, предоставляемых в соответствии с законодательством;
- доля закупок в отчетном году у субъектов малого и среднего предпринимательства хозяйствующими субъектами, в которых доля муниципального образования составляет более 50 процентов и учредителем которых является муниципальное образование, в общем годовом стоимостном объеме закупок, осуществляемых в соответствии с Федеральным законом «О закупках товаров, работ, услуг отдельными видами юридических лиц».

информационное агентство

ОМСКИЙ РЕГИОН

Честно о важном,
просто о сложном

omskregion.info

omskregion.ru

ОТДЕЛ РЕКЛАМЫ ГАЗЕТЫ «ОМСКИЙ ВЕСТНИК»

31-45-44

Омский Вестник

областная газета

Только у нас

- * Все законы Омской области
- * Нормативные акты органов исполнительной власти региона
- * Новые назначения в областном правительстве
- * Доклады Уполномоченного Омской области по правам человека
- * Ежегодные отчеты и результаты проверок Контрольно-счетной палаты Омской области
- * Продажа и аренда земельных участков
- * Элитные вакансии
- * Конкурсы, торги, аукционы

**Газета для каждого
настоящего руководителя**

Подписной индекс 53023.



Министерство экономики Омской области ПРИКАЗ

от 31 октября 2016 года
г. Омск

№ 76

О внесении изменений в приказ Министерства экономики Омской области от 25 октября 2013 года № 42

Внести в приложение «Ведомственная целевая программа «Экономическое развитие Омской области» к приказу Министерства экономики Омской области от 25 октября 2013 года № 42 «Об утверждении ведомственной целевой программы «Экономическое развитие Омской области», изменении и признании утратившими силу отдельных приказов Министерства экономики Омской области» следующие изменения:

1. В таблице раздела 1 «Паспорт ведомственной целевой программы»:

1) строку «Объемы и источники финансирования ведомственной целевой программы в целом и по годам ее реализации» изложить в следующей редакции:

Объемы и источники финансирования ведомственной целевой программы в целом и по годам ее реализации	Общий объем финансирования составляет 1 133 950 664,08 руб., в том числе: 2014 год - 214 173 215,68 руб.; 2015 год - 174 656 854,89 руб.; 2016 год - 119 419 680,94 руб.; 2017 год - 93 850 991,89 руб.; 2018 год - 85 108 063,39 руб.; 2019 год - 87 722 443,23 руб.; 2020 год - 359 792 956,10 руб.
	Источником финансирования Программы являются средства областного бюджета, предусмотренные Министерству как главному распорядителю средств областного бюджета. Кроме того, по мероприятиям Программы в 2014 - 2020 годах предполагается привлечение средств из внебюджетных источников общим объемом 2 000 000 000,00 руб., в том числе: 2014 год - 150 000 000,00 руб.; 2015 год - 150 000 000,00 руб.; 2016 год - 150 000 000,00 руб.; 2017 год - 370 000 000,00 руб.; 2018 год - 380 000 000,00 руб.; 2019 год - 400 000 000,00 руб.; 2020 год - 400 000 000,00 руб. Привлечение средств из внебюджетных источников будет осуществляться в рамках инвестиционных проектов, которым будет оказываться содействие в рамках Программы

2) абзац первый строки «Ожидаемые результаты реализации ведомственной целевой программы» изложить в следующей редакции:

«Доля внебюджетных инвестиций в общем объеме инвестиций в основной капитал: 2016 год – 76,0 процента, 2017 год – 78,4 процента, 2018 год – 81,6 процента, 2019 год – 83,0 процента, 2020 год – 84,0 процента.»

2. В абзаце пятом раздела 2 «Проблема, решение которой осуществляется путем реализации Про-

граммы, включая анализ причин ее возникновения, целесообразность и необходимость решения на ведомственном уровне, характеристику влияния программы на достижение цели и решение задачи подпрограммы государственной программы (либо основные положительные результаты с описания тенденции их развития)» слова «ОАО «Корпорация развития Омской области»» заменить словами «Акционерное общество «Агентство развития и инвестиций Омской области»».

3. В разделе 4 «Описание целевых индикаторов и ожидаемых результатов реализации Программы»:

1) пункт 5 изложить в следующей редакции:

«5. Рост объема внешнеторгового оборота Омской области.

Целевой индикатор измеряется в процентах к предыдущему году и определяется по формуле:

$$I_5 = \frac{A_5 \text{ факт}}{A_5 \text{ пред}} * 100 \%, \text{ где:}$$

A5 факт – объем внешнеторгового оборота Омской области в отчетном году, млн. долларов США;
A5 пред – объем внешнеторгового оборота Омской области в году, предшествующем отчетному году, млн. долларов США.

Значения исходных данных для расчета целевого индикатора определяются на основе официальной статистической информации Омкстата.»;

2) абзацы семьдесят четвертый – семьдесят седьмой изложить в следующей редакции:

«Доля внебюджетных инвестиций в общем объеме инвестиций в основной капитал: 2016 год – 76,0 процента, 2017 год – 78,4 процента, 2018 год – 81,6 процента, 2019 год – 83,0 процента, 2020 год – 84,0 процента.

Ожидаемый результат измеряется в процентах и рассчитывается по формуле:

$$P_1 = \frac{I_{\text{общ}} - I_{\text{бюдж}}}{I_{\text{общ}}} * 100 \%, \text{ где:}$$

Iобщ – объем инвестиций в основной капитал в Омской области (за исключением инвестиций субъектов малого предпринимательства и инвестиций, не наблюдаемых прямыми статистическими методами) в отчетном году, млн. рублей;

Iбюдж – объем инвестиций в основной капитал за счет бюджетных средств в Омской области (за исключением инвестиций субъектов малого предпринимательства и инвестиций, не наблюдаемых прямыми статистическими методами) в отчетном году, млн. рублей.».

4. Абзац второй пункта 1 раздела 6 «Перечень и описание программных мероприятий» изложить в следующей редакции:

«В рамках реализации данного мероприятия Министерство проводит отбор юридических лиц (за исключением государственных (муниципальных) учреждений) и индивидуальных предпринимателей и предоставление им субсидий на организацию привлечения российских и иностранных инвестиций, осуществления мероприятий, способствующих реализации инвестиционных проектов на территории Омской области.».

5. Абзацы второй – восьмой раздела 7 «Объем и источники финансирования Программы в целом и по годам ее реализации, а также обоснование потребностей в необходимых ресурсах» изложить в следующей редакции:

«Общий объем финансирования составляет 1 133 950 664,08 руб., в том числе:

2014 год – 214 173 215,68 руб.;
2015 год – 174 656 854,89 руб.;
2016 год – 119 419 680,94 руб.;
2017 год – 93 850 991,89 руб.;
2018 год – 85 108 063,39 руб.;
2019 год – 87 722 443,23 руб.».

6. Приложение «Мероприятия ведомственной целевой программы «Экономическое развитие Омской области» (в рамках подпрограммы «Экономическое развитие и государственное регулирование тарифов (цен)» государственной программы Омской области «Развитие экономического потенциала Омской области»)» изложить в новой редакции согласно приложению к настоящему приказу.

Министр О. Н. ФАДИНА.

Приложение
к приказу Министерства экономики Омской области
от 31 октября 2016 года № 76
«Приложение
к ведомственной целевой программе «Экономическое развитие Омской области»»

МЕРОПРИЯТИЯ ведомственной целевой программы «Экономическое развитие Омской области» (в рамках подпрограммы «Экономическое развитие и государственное регулирование тарифов (цен)» государственной программы Омской области «Развитие экономического потенциала Омской области»)

№ п/п	Наименование мероприятия ведомственной целевой программы (далее - ВЦП)	Срок реализации мероприятия ВЦП		Ответственный исполнитель за реализацию мероприятия ВЦП	Организации, участвующие в реализации мероприятия ВЦП	Финансовое обеспечение мероприятия ВЦП										Целевой индикатор реализации мероприятия ВЦП												
		с (месяц/год)	по (месяц/год)			Источники	Объем (рублей)										Наименование	Единица измерения	Значение									
							Всего	2014 год	2015 год	2016 год	в том числе неисполненные обязательства в предшествующем году	2017 год	2018 год	2019 год	2020 год	Всего			2014 год	2015 год	2016 год	2017 год	2018 год	2019 год	2020 год			
1	Цель 1. Создание условий для укрепления конкурентоспособности экономики Омской области	январь 2014	декабрь 2020	x	x	Всего, из них расходы за счет:	428 545 600,37	94 882 586,16	64 511 123,40	21 572 770,25	767 818,52	4 360 000,00	-	-	243 986 934,08	x	x	x	x	x	x	x	x	x	x	x	x	x
						- налоговых и неналоговых доходов, поступлений в областной бюджет нецелевого характера (далее - источник № 1)	428 545 600,37	94 882 586,16	64 511 123,40	21 572 770,25	767 818,52	4 360 000,00	-	-	243 986 934,08	x	x	x	x	x	x	x	x	x	x	x	x	
1.1	Задача 1.1. Создание условий для улучшения инвестиционного климата и инвестиционной деятельности в Омской области	январь 2014	декабрь 2020	x	x	Всего, из них расходы за счет:	311 151 094,25	45 000 000,00	34 879 873,70	8 606 220,55	x	2 000 000,00	-	-	220 665 000,00	x	x	x	x	x	x	x	x	x	x	x	x	
						- источника № 1	311 151 094,25	45 000 000,00	34 879 873,70	8 606 220,55	x	2 000 000,00	-	-	220 665 000,00	x	x	x	x	x	x	x	x	x	x	x	x	
1.1.1	Мероприятие 1. Финансовое обеспечение (возмещение) затрат юридических лиц (за исключением государственных (муниципальных) учреждений) и индивидуальных предпринимателей, связанных с производством товаров, выполнением работ, оказанием услуг в сфере содействия реализации инвестиционных проектов на территории Омской области	январь 2014	декабрь 2020	x	x	Всего, из них расходы за счет:	297 921 094,25	45 000 000,00	22 779 873,70	8 141 220,55	x	2 000 000,00	-	-	220 000 000,00	Единиц	2	x	x	x	x	x	x	x	x	x	x	
						- источника № 1	297 921 094,25	45 000 000,00	22 779 873,70	8 141 220,55	x	2 000 000,00	-	-	220 000 000,00	Единиц	120	x	20	25	30	0	0	45				
1.1.2	Мероприятие 1.1. Возмещение части затрат юридических лиц (за исключением государственных (муниципальных) учреждений) и индивидуальных предпринимателей, связанных с реализацией инвестиционных проектов в агропромышленном комплексе Омской области	апрель 2015	декабрь 2015	x	x	Всего, из них расходы за счет:	12 100 000,00	-	-	-	x	-	-	-	Единиц	1	-	1	-	-	-	-	-	-	-	-	-	
						- источника № 1	12 100 000,00	-	-	-	x	-	-	-	Единиц	1	-	1	-	-	-	-	-	-	-	-	-	

1.1.3	Мероприятие 2. Организация присвоения независимых рейтингов Омской области	январь 2014	декабрь 2020	Начальник управления инвестиций Министерства	x	Всего, из них расходы за счет:	1 130 000,00	-	-	465 000,00	x	-	-	-	665 000,00	Ежегодное наличие рейтинговых отчетов по Омской области	Единиц	6	2	2	1	0	0	0	1
						- источника № 1	1 130 000,00	-	-	465 000,00	x	-	-	-	665 000,00										
1.1.4	Мероприятие 3. Подготовка проекта Адресной инвестиционной программы Омской области на очередной финансовый год в составе проекта закона Омской области об областном бюджете на очередной финансовый год	январь 2014	декабрь 2020	Начальник отдела эффективности капитальных вложений и развития инфраструктуры департамента приоритетных направлений развития региона Министерства	x	Всего, из них расходы за счет:	x	x	x	x	x	x	x	x	x	Своевременная подготовка обоснованных предложений для формирования проекта Адресной инвестиционной программы Омской области на очередной финансовый год	Количество документов	7	1	1	1	1	1	1	1
						- источника № 1	x	x	x	x	x	x	x	x											
1.2	Задача 1.2. Создание условий для повышения конкурентоспособности отечественных товаров, услуг	январь 2014	декабрь 2020	x	x	Всего, из них расходы за счет:	116 282 506,12	49 870 586,16	29 631 249,70	12 966 549,70	767 813,52	2 260 000,00	-	-	22 321 934,08	x	x	x	x	x	x	x	x	x	x
						- источника № 1	116 282 506,12	49 870 586,16	29 631 249,70	12 966 549,70	767 813,52	2 260 000,00	-	-	22 321 934,08										
1.2.1	Мероприятие 4. Возмещение затрат юридических лиц (за исключением государственных (муниципальных) учреждений) и индивидуальных предпринимателей в сфере экономической политики	январь 2014	декабрь 2015	Начальник управления международного и межрегионального сотрудничества Министерства	x	Всего, из них расходы за счет:	51 670 586,16	49 870 586,16	1 800 000,00	-	x	x	x	x	x	Эффективность реализации мероприятий, проводимых в целях формирования положительного имиджа Омской области	Процентов	x	100	100	x	x	x	x	x
						- источника № 1	51 670 586,16	49 870 586,16	1 800 000,00	-	x	x	x	x											
1.2.2	Мероприятие 4.1. Финансовое обеспечение (возмещение) части затрат юридических лиц (за исключением государственных (муниципальных) учреждений) и индивидуальных предпринимателей в сфере экономической политики	январь 2015	декабрь 2015	Начальник управления международного и межрегионального сотрудничества Министерства	x	Всего, из них расходы за счет:	27 831 249,70	-	27 831 249,70	767 813,52	767 813,52	x	x	x	x	Эффективность реализации мероприятий, проводимых в целях формирования положительного имиджа Омской области	Процентов	100	x	100	x	x	x	x	x
						- источника № 1	27 831 249,70	-	27 831 249,70	767 813,52	767 813,52	x	x	x	x										
1.2.3	Мероприятие 4.2. Финансовое обеспечение (возмещение) затрат юридических лиц (за исключением государственных (муниципальных) учреждений) и индивидуальных предпринимателей в сфере экономической политики	январь 2016	декабрь 2020	Начальник управления международного и межрегионального сотрудничества Министерства	x	Всего, из них расходы за счет:	36 780 670,26	-	-	12 198 736,18	x	2 260 000,00	-	-	22 321 934,08	Эффективность реализации мероприятий, проводимых в целях формирования положительного имиджа Омской области	Процентов	100	x	x	100	100	100	100	100
						- источника № 1	36 780 670,26	-	-	12 198 736,18	x	2 260 000,00	-	-	22 321 934,08										
1.3	Задача 1.3. Расширение международного и межрегионального сотрудничества Омской области	январь 2014	декабрь 2020	x	x	Всего, из них расходы за счет:	1 112 000,00	12 000,00	-	-	x	100 000,00	-	-	1 000 000,00	x	x	x	x	x	x	x	x	x	
						- источника № 1	1 112 000,00	12 000,00	-	-	x	100 000,00	-	-	1 000 000,00										
1.3.1	Мероприятие 5. Содействие участию организаций Омской области в выставочно-ярмарочных мероприятиях международного, межрегионального и регионального уровня	январь 2014	декабрь 2020	Начальник управления международного и межрегионального сотрудничества Министерства	x	Всего, из них расходы за счет:	1 112 000,00	12 000,00	-	-	x	100 000,00	-	-	1 000 000,00	Рост объема внешнеторгового оборота Омской области	Процентов к предыдущему году	93,7<***>	5,4	5,5	95,4	102,5	104,2	105,1	105,1
						- источника № 1	1 112 000,00	12 000,00	-	-	x	100 000,00	-	-	1 000 000,00										
2	Цель 2. Содействие защите прав граждан, совершенствование механизмов государственного и муниципального управления в Омской области	январь 2014	декабрь 2020	x	x	Всего, из них расходы за счет:	14 334 029,18	2 128 900,00	4 978 900,00	3 868 429,18	x	1 728 900,00	-	-	2 128 900,00	x	x	x	x	x	x	x	x	x	
						- источника № 1	14 334 029,18	2 128 900,00	4 978 900,00	3 868 429,18	x	1 728 900,00	-	-	2 128 900,00										
2.1	Задача 2.1. Развитие стратегического планирования и прогнозирования в Омской области	январь 2014	декабрь 2020	x	x	Всего, из них расходы за счет:	4 589 529,18	3 100 000,00	1 489 529,18	-	x	x	x	x	x	x	x	x	x	x	x	x	x		
						- источника № 1	4 589 529,18	3 100 000,00	1 489 529,18	-	x	x	x	x											
2.1.1	Мероприятие 6. Организация разработки документов стратегического планирования социально-экономического развития Омской области и прогнозов социально-экономического развития Омской области, мониторинг их реализации	январь 2014	декабрь 2020	Начальник сводно-аналитического отдела управления мониторинга социально-экономического развития Министерства	x	Всего, из них расходы за счет:	x	x	x	x	x	x	x	x	Наличие утвержденных в установленном порядке документов стратегического планирования социально-экономического развития Омской области и прогноза социально-экономического развития Омской области	Единиц	7	1	1	1	1	1	1		
						- источника № 1	x	x	x	x	x	x	x	x											
2.1.2	Мероприятие 6.1. Обеспечение информационного и экспертно-аналитического сопровождения приоритетных направлений социально-экономического развития Омской области	май 2015	декабрь 2020	Начальник управления мониторинга социально-экономического развития Министерства	Бюджетное учреждение Омской области «Аналитический центр Омской области» (далее - Учреждение)	Всего, из них расходы за счет:	4 589 529,18	3 100 000,00	1 489 529,18	-	x	x	x	x	Количество подготовленных Учреждением аналитических материалов, отчетов, рекомендаций и предложений	Единиц	15	x	не менее 10	5	x	x	x	x	
						- источника № 1	4 589 529,18	3 100 000,00	1 489 529,18	-	x	x	x	x											
2.2	Задача 2.2. Повышение уровня защищенности граждан, качества государственного управления и регионального государственного контроля	январь 2014	декабрь 2020	x	x	Всего, из них расходы за счет:	1 350 000,00	300 000,00	300 000,00	300 000,00	x	150 000,00	-	-	300 000,00	x	x	x	x	x	x	x	x		
						- источника № 1	1 350 000,00	300 000,00	300 000,00	300 000,00	x	150 000,00	-	-	300 000,00										

2.2.1	Мероприятие 6.2. Оказание помощи гражданам некоммерческими организациями, осуществляющими деятельность в области социальной политики	январь 2014	декабрь 2020	Начальник управления бюджетной и налоговой политики Министерства	x	Всего, из них расходы за счет:	1 350 000,00	300 000,00	300 000,00	300 000,00	x	150 000,00	-	-	300 000,00	Количество граждан, которым некоммерческими организациями, осуществляющими деятельность в сфере социальной политики, оказаны консультационные услуги	Человек	250	50	50	50	50	0	0	50	
							- источника № 1	1 350 000,00	300 000,00	300 000,00	300 000,00	x	150 000,00	-	-											300 000,00
2.2.2	Мероприятие 7. Повышение качества предоставления государственных услуг на территории Омской области	январь 2014	декабрь 2020	Начальник управления мониторинга социально-экономического развития Министерства	x	Всего, из них расходы за счет:	x	x	x	x	x	x	x	x	x	Уровень удовлетворенности граждан качеством предоставления государственных услуг на территории Омской области	Процентов	x<***>	70	75	80	85	90	90	90	
2.2.3	Мероприятие 8. Проведение плановых проверок юридических лиц и индивидуальных предпринимателей Омской области	январь 2014	декабрь 2020	Начальник отдела лицензирования и государственного контроля департамента развития потребительского рынка Министерства	x	Всего, из них расходы за счет:	x	x	x	x	x	x	x	x	x	Выполнение плана проведения плановых проверок юридических лиц и индивидуальных предпринимателей на соответствующий год	Процентов	100	100	100	100	100	100	100	100	
2.2.4	Мероприятие 9. Создание равных условий для обеспечения конкуренции между участниками закупок, осуществляемых для нужд Омской области	январь 2014	март 2016	Начальник управления по регулированию контрактной системы и государственных закупок Омской области Министерства	x	Всего, из них расходы за счет:	x	x	x	x	x	x	x	x	x	Средний уровень конкуренции при осуществлении закупок товаров, работ, услуг для нужд Омской области конкурентными способами	Единиц на одну закупку	x<***>	3,5	4	x	x	x	x	x	
2.3	Задача 2.3. Создание условий для повышения эффективности деятельности органов местного самоуправления Омской области	январь 2014	декабрь 2020	x	x	Всего, из них расходы за счет:	1 750 000,00	500 000,00	250 000,00	250 000,00	x	250 000,00	-	-	500 000,00	x	x	x	x	x	x	x	x	x	x	
							- источника № 1	1 750 000,00	500 000,00	250 000,00	250 000,00	x	250 000,00	-	-											500 000,00
2.3.1	Мероприятие 10. Содействие достижению и (или) поощрение достижения наилучших значений показателей деятельности органов местного самоуправления муниципальных районов Омской области и муниципального образования городской округ город Омск Омской области	январь 2014	декабрь 2020	Заместитель начальника управления мониторинга социально-экономического развития - начальник отдела развития территорий Министерства	x	Всего, из них расходы за счет:	1 750 000,00	500 000,00	250 000,00	250 000,00	x	250 000,00	-	-	500 000,00	Количество грантов, выделенных муниципальным образованиям Омской области в целях содействия достижению и (или) поощрения достижения наилучших значений показателей деятельности органов местного самоуправления муниципальных районов Омской области и муниципального образования городской округ город Омск Омской области	Единиц	15	3	3	3	3	0	0	3	
							- источника № 1	1 750 000,00	500 000,00	250 000,00	250 000,00	x	250 000,00	-	-											500 000,00
2.3.2	Задача 2.4. Создание условий для эффективного и качественного статистического обеспечения органов исполнительной власти Омской области	январь 2014	декабрь 2020	x	x	Всего, из них расходы за счет:	6 644 500,00	1 328 900,00	1 328 900,00	1 328 900,00	x	1 328 900,00	-	-	1 328 900,00	x	x	x	x	x	x	x	x	x	x	
							- источника № 1	6 644 500,00	1 328 900,00	1 328 900,00	1 328 900,00	x	1 328 900,00	-	-											1 328 900,00
2.3.3	Мероприятие 11. Формирование информационно-статистического фонда органов исполнительной власти Омской области	январь 2014	декабрь 2020	Начальник сводно-аналитического отдела управления мониторинга социально-экономического развития Министерства	x	Всего, из них расходы за счет:	6 644 500,00	1 328 900,00	1 328 900,00	1 328 900,00	x	1 328 900,00	-	-	1 328 900,00	Наличие сформированного информационно-статистического фонда органов исполнительной власти	Единиц	5	1	1	1	1	0	0	1	
							- источника № 1	6 644 500,00	1 328 900,00	1 328 900,00	1 328 900,00	x	1 328 900,00	-	-											1 328 900,00
3	СПРАВОЧНО: расходы, связанные с осуществлением руководства и управления в сфере установленных функций	январь 2014	декабрь 2020	Все структурные подразделения Министерства	x	Расходы за счет налоговых и неналоговых доходов, поступлений нецелевого характера из федерального бюджета	681 071 034,53	1 171 161 729,52	1 051 166 831,49	94 478 481,51	5 728,52	87 762 091,89	85 108 063,39	87 722 443,23	1 13 677 122,02	x	x	x	x	x	x	x	x	x	x	x
4	Итого по Программе:	январь 2014	декабрь 2020	x	x	Всего, из них расходы за счет:	1 133 950 664,08	214 173 215,68	174 656 854,89	119 419 860,94	773 542,04	93 850 991,89	85 108 063,39	87 722 443,23	359 792 965,10	x	x	x	x	x	x	x	x	x	x	
							- источника № 1	1 133 950 664,08	214 173 215,68	174 656 854,89	119 419 860,94	773 542,04	93 850 991,89	85 108 063,39	87 722 443,23											359 792 965,10

<*> Целевой индикатор «количество инвестиционных проектов, профинансированных на условиях государственно-частного партнерства» применяется для расчета эффективности реализации Мероприятия 1 в 2014 году, начиная с 2015 года – целевой индикатор «количество инвестиционных проектов, которым оказано содействие».

<***> В 2020 году в процентах к уровню 2013 года.

<****> Не устанавливается значение для целевых индикаторов, измеряемых в относительном выражении.»

Министерство экономики Омской области ПРИКАЗ

от 7 ноября 2016 года
г. Омск

№ 79

Об утверждении административного регламента предоставления государственной услуги по предоставлению субсидий субъектам малого и среднего предпринимательства – индивидуальным предпринимателям или юридическим лицам, осуществляющим образовательную деятельность по образовательным программам дошкольного образования, а также присмотру и уходу за детьми в соответствии с законодательством Российской Федерации

В соответствии с Федеральным законом «Об организации предоставления государственных и муниципальных услуг», постановлением Правительства Омской области от 24 ноября 2010 года № 229-п «О разработке, утверждении (принятии) административных регламентов» приказываю:

Утвердить административный регламент предоставления государственной услуги по предоставлению субсидий субъектам малого и среднего предпринимательства – индивидуальным предпринимателям или юридическим лицам, осуществляющим образовательную деятельность по образовательным программам дошкольного образования, а также присмотру и уходу за детьми в соответствии с законодательством Российской Федерации согласно приложению к настоящему приказу.

Министр О. Н. ФАДИНА.

Приложение
к приказу Министерства
экономики Омской области
от 7 ноября 2016 года № 79

услуги по предоставлению субсидий субъектам малого и среднего предпринимательства – индивидуальным предпринимателям или юридическим лицам, осуществляющим образовательную деятельность по образовательным программам дошкольного образования, а также присмотру и уходу за детьми в соответствии с законодательством Российской Федерации

Раздел I. Общие положения

Подраздел 1. Предмет регулирования регламента

1. Административный регламент предоставления государственной услуги по предоставлению субсидий субъектам малого и среднего предпринимательства – индивидуальным предпринимателям или юридическим лицам, осуществляющим образовательную деятельность по образовательным программам дошкольного образования, а также присмотру и уходу за детьми в соответствии с законодательством Российской Федерации (далее – Административный регламент) разработан в целях повышения качества и доступности результатов предоставления государственной услуги по предоставлению субсидий субъектам малого и среднего предпринимательства, предпринимательства – индивидуальным предпринимателям или юридическим лицам, осуществляющим образовательную деятельность по образовательным программам дошкольного образования, а также присмотру и уходу за детьми в соответствии с законодательством Российской Федерации (далее – государственная услуга).

Административный регламент определяет порядок и стандарт предоставления государственной услуги, в том числе порядок взаимодействия между структурными подразделениями и должностными лицами Министерства экономики Омской области (далее – Министерство), а также порядок взаимодействия с Министерством образования Омской области, администрацией муниципального образования городской округ г. Омск Омской области, администрациями муниципальных районов Омской области, Арбитражным судом Омской области, Федеральной налоговой службой России (далее – ФНС), Омским региональным фондом поддержки и развития малого предпринимательства (далее – Фонд), Федеральной службой государственной регистрации, кадастра и картографии (далее – Росреестр).

2. Государственная услуга предоставляется в форме финансовой поддержки – субсидии субъектам малого и среднего предпринимательства – индивидуальным предпринимателям или юридическим лицам, осуществляющим образовательную деятельность по образовательным программам дошкольного образования, а также присмотру и уходу за детьми в соответствии с законодательством Российской Федерации (далее – субсидия).

3. В целях предоставления государственной услуги Министерство проводит отбор субъектов малого и среднего предпринимательства (далее – отбор).

Подраздел 2. Круг заявителей

4. Заявителями при предоставлении государственной услуги являются субъекты малого и среднего предпринимательства, осуществляющие образовательную деятельность по образовательным программам дошкольного образования, а также присмотру и уходу за детьми в соответствии с законодательством Российской Фе-

дерации (далее – Дошкольные образовательные центры) на территории Омской области, которым может быть оказана поддержка в соответствии с требованиями, установленными Федеральным законом «О развитии малого и среднего предпринимательства в Российской Федерации» (далее – заявители).

5. От имени заявителя могут выступать лица, действующие в соответствии с учредительными документами юридического лица без доверенности, а также представители в силу полномочий, основанных на доверенности, выданной на представление интересов заявителя в Министерстве, связанных с получением субсидии (далее – представитель).

В Административном регламенте наряду с термином «заявители» применяются термины «субъект малого и среднего предпринимательства», «индивидуальный предприниматель, юридическое лицо», имеющие тождественное значение.

Подраздел 3. Требования к порядку информирования о предоставлении государственной услуги

6. Сведения о месте нахождения, контактных телефонах, графике работы, адресе электронной почты Министерства, отдела социального предпринимательства управления поддержки предпринимательства Министерства (далее – отдел социального предпринимательства), отдела документационного обеспечения Министерства (далее – отдел документационного обеспечения), Министерства образования Омской области, администрации муниципального образования городской округ г. Омск Омской области, администраций муниципальных районов Омской области, Арбитражного суда Омской области, ФНС, Фонда, Росреестра приводятся в приложении № 1 к настоящему Административному регламенту и размещаются на официальном сайте Министерства в информационно-телекоммуникационной сети «Интернет» www.mec.omskportal.ru (далее – официальный сайт).

7. Информация о предоставлении государственной услуги может быть получена непосредственно в отделе социального предпринимательства, по справочным телефонам отдела социального предпринимательства, почте, на официальном сайте, а также на информационных стендах в местах предоставления государственной услуги, доступных для заявителей или предоставляется по выбору заявителя в форме электронных документов, подписанных усиленной квалифицированной электронной подписью.

Сведения о ходе предоставления государственной услуги предоставляются непосредственно в Министерстве государственными гражданскими служащими отдела социального предпринимательства (далее – специалисты отдела социального предпринимательства), по телефону, по выбору заявителя, в форме электронных документов, подписанных усиленной квалифицированной электронной подписью в соответствии с законодательством.

8. Информация о государственной услуге размещается в информационно-телекоммуникационной сети «Интернет» в федеральной государственной информационной системе «Единый портал государственных и муниципальных услуг (функций)» по адресу: www.gosuslugi.ru (далее – Единый портал государственных и муниципальных услуг) и в государственной информационной системе Омской области «Портал государственных и муниципальных услуг Омской области» по адресу: www.pgu.omskportal.ru (далее – Портал).

Раздел II. Стандарт предоставления государственной услуги

Подраздел 1. Наименование государственной услуги

9. Государственная услуга по предоставлению субсидий субъектам малого и среднего предпринимательства – индивидуальным предпринимателям или юридическим лицам, осуществляющим образовательную деятельность по образовательным программам дошкольного образования, а также присмотру и уходу за детьми в соответствии с законодательством Российской Федерации.

Подраздел 2. Наименование органа, предоставляющего государственную услугу, и иных органов государственной власти и органов местного самоуправления Омской области, а также организаций, обращение в которые необходимо для предоставления государственной услуги

10. Предоставление государственной услуги осуществляется Министерством.

11. При предоставлении государственной услуги Министерство взаимодействует с Министерством образования Омской области, администрацией муниципального образования городской округ г. Омск Омской области, администрациями муниципальных районов Омской области, Арбитражным судом Омской области, ФНС, Фондом, Росреестром.

12. При предоставлении государственной услуги специалистам Министерства запрещено требовать от заявителя осуществления действий, в том числе согласований, необходимых для получения государственной услуги и связанных с обращением в иные органы и организации, за исключением получения услуг, включенных в перечень услуг, которые являются необходимыми и обязательными для предоставления и предоставляются организациями, участвующими в предоставлении государственных услуг, в отношении услуг, оказываемых в целях предоставления органами исполнительной власти Омской области государственных услуг, утвержденный Губернатором Омской области от 9 августа 2011 года № 81 «Об утверждении перечня услуг, которые являются необходимыми и обязательными для предоставления и предоставляются организациями, участвующими в предоставлении государственных услуг, в отношении услуг, оказываемых в целях предоставления органами исполнительной власти Омской области государственных услуг».

Подраздел 3. Результат предоставления государственной услуги

13. Результатом предоставления государственной услуги является принятие решения о предоставлении или об отказе в предоставлении субсидии.

Подраздел 4. Срок предоставления государственной услуги

14. В срок не позднее 30 рабочих дней со дня окончания приема заявок на предоставление субсидии Министерством проводится отбор в соответствии с критериями отбора, указанными в пункте 3 Порядка предоставления субсидий субъектам малого и среднего предпринимательства – индивидуальным предпринимателям или юридическим лицам, осуществляющим образовательную деятельность по образовательным программам дошкольного образования, а также присмотру и уходу за детьми в соответствии с законодательством Российской Федерации, являющегося приложением № 5 к подпрограмме «Развитие малого и среднего предпринимательства в Омской области» государственной программы Омской области «Развитие экономического потенциала Омской области», утвержденной постановлением Правительства Омской области от 16 октября 2013 года № 266-п «Об утверждении государственной программы Омской области «Развитие экономического потенциала Омской области» (далее – Порядок предоставления субсидий).

15. Решение о предоставлении субсидии либо об отказе в предоставлении субсидии принимается Министерством не позднее 30 рабочих дней после окончания отбора.

16. Уведомление о принятых Министерством решениях о предоставлении субсидий (отказе в предоставлении субсидий) направляется заявителям в письменной форме в течение 5 дней со дня принятия соответствующего решения

17. Денежные средства перечисляются на расчетный счет, открытый заявителем в учреждении Банка России или кредитной организации в следующем порядке:

- первая часть субсидии в размере 85 процентов от размера субсидии перечисляется субъекту малого и среднего предпринимательства в срок не позднее 10 дней со дня принятия решения о предоставлении субсидий;
- вторая часть субсидии в размере оставшейся части суммы субсидии предоставляется субъекту малого и среднего предпринимательства при соответствии помещения санитарно-эпидемиологическим требованиям, нормам пожарной безопасности и подтверждении начала деятельности Дошкольного образовательного центра (получение лицензии).

18. Приостановление предоставления государственной услуги законодательством не предусмотрено.

Подраздел 5. Правовые основания для предоставления государственной услуги

19. Предоставление государственной услуги осуществляется на основании:

1) Федерального закона от 24 июля 2007 года № 209-ФЗ «О развитии малого и среднего предпринимательства в Российской Федерации» (Собрание законодательства Российской Федерации 2007, № 31, ст. 4006; № 43, ст. 5084; 2008, № 30 (ч. 1), ст. 3615; № 30 (ч. 2), ст. 3616; 2009, № 31, ст. 3923; № 52 (1 ч.), ст. 6441; 2010, № 28, ст. 3553; 2011, № 27, ст. 3880; № 50, ст. 7343; 2013, № 27, ст. 3436; № 27, ст. 3477, № 30 (Часть I), ст. 4071; № 52 (часть I), ст. 6961; 2015, № 27, ст. 3947; 2016, № 1 (часть I), ст. 28, № 26 (Часть I), ст. 3891, № 27 (Часть I), ст. 4198) (далее – Федеральный закон № 209-ФЗ);

2) Федерального закона от 27 июля 2010 года № 210-ФЗ «Об организации предоставления государственных и муниципальных услуг» (Собрание законодательства Российской Федерации, 2010, № 31, ст. 4179; 2011, № 15, ст. 2038; № 27, ст. 3873; № 27, ст. 3880; № 29, ст. 4291; № 30 (ч. 1), ст. 4587; № 49 (ч. 5) ст. 7061; 2012, № 31, ст. 4322; 2013, № 14, ст. 1651; № 27, ст. 3477; № 27, ст. 3480; № 30 (Часть I), ст. 4084; № 51, ст. 6679; № 52 (часть I), ст. 6952; № 52 (часть I), ст. 6961; № 52 (часть I), ст. 7009; 2014, № 26 (часть I), ст. 3366; № 30 (часть I), ст. 4264; 2015, № 1 (часть I), ст. 67, ст. 72; № 10, ст. 1393; № 29 (часть I), ст. 4342, ст. 4376; 2016, № 7, ст. 916, № 27 (часть II), ст. 4293);

3) приказа Минэкономразвития России от 10 марта 2016 года № 113 «Об утверждении формы заявления о соответствии вновь созданного юридического лица и вновь зарегистрированного индивидуального предпринимателя условиям отнесения к субъектам малого и среднего предпринимательства», утвержденным Федеральным законом № 209-ФЗ (официальный интернет-портал правовой информации <http://www.pravo.gov.ru>, 21.04.2016), (далее – приказ № 113);

4) Указа Губернатора Омской области от 19 февраля 2004 года № 33 «Об организации деятельности Министерства экономики Омской области» (Сборник правовых актов органов исполнительной власти Омской области, 2004, № 1, ст. 32; № 2, ст. 4; № 2, ст. 23; № 3, ст. 18; № 4, ст. 1; 2005, № 5, ст. 6; № 6, ст. 12; № 6, ст. 46; № 1 (7), ст. 2; № 2 (8), ст. 16; № 3 (9), ст. 1; 2006, № 1 (13), ст. 8; № 2 (14), ст. 22; № 2 (14), ст. 23; № 2 (14) ст. 24; № 3 (15), ст. 26; № 3 (15), ст. 31; «Омская правда», 2006, № 64; Сборник правовых актов органов исполнительной власти Омской области, 2007, № 1 (20), ст. 10; № 2 (21), ст. 11; № 5 (24), ст. 23; 2008, № 3 (27), ст. 15; «Омская правда», 2009, № 88; № 111; № 126; 2010, № 13; № 29; № 31; 2011, № 5; № 19; «Омский вестник» 2011, № 19; № 58; 2012, № 10; № 56; 2013, № 12; № 21; № 24; № 38; № 42; 2014, № 2; № 9; № 55; 2015, № 4; № 16; № 17; № 21; № 28; № 41; № 51; 2016, № 2, № 4, № 25);

5) Указа Губернатора Омской области от 20 апреля 2016 года № 71 «Об установлении особенностей подачи и рассмотрения жалоб на решения и действия (бездействие) органов исполнительной власти Омской области и их должностных лиц, государственных гражданских служащих органов исполнительной власти Омской области» («Омский вестник», 2016, № 15);

6) постановления Правительства Омской области от 16 октября 2013 года № 266-п «Об утверждении государственной программы Омской области «Развитие экономического потенциала Омской области» («Омский вестник», 2013, № 50; № 51; 2014, № 15; № 32; № 42; № 43; № 55; 2015, № 11; № 17; № 26; № 45; № 50; № 53; 2016, № 3, № 7, № 14, № 21, № 29, № 35, официальный интернет-портал правовой информации <http://www.pravo.gov.ru>, 28.10.2016);

7) приказа Министерства экономики Омской области от 21 апреля 2014 года № 18 «Об утверждении формы описи документов, представляемых субъектами малого и среднего предпринимательства для участия в конкурсах и отборах на предоставление субсидий» (далее – приказ № 18) («Омский вестник», 2014, № 16);

8) приказа Министерства экономики Омской области от 7 мая 2014 года № 20 «Об отдельных вопросах предоставления субсидий субъектами малого и среднего предпринимательства – индивидуальным предпринимателям или юридическим лицам, осуществляющим образовательную деятельность по образовательным программам дошкольного образования, а также присмотру и уходу за детьми в соответствии с законодательством Российской Федерации» (далее – приказ № 20) («Омский вестник», 2014, № 48; 2015, № 49, официальный интернет-портал правовой информации <http://www.pravo.gov.ru>, 06.10.2016);

9) приказа Министерства экономики Омской области от 7 мая 2014 года № 21 «Об утверждении форм заявок, представляемых субъектами малого и среднего предпринимательства для участия в конкурсах на предоставление субсидий, а также формы отчета и сроков его представления» (далее – приказ № 21) («Омский вестник», 2014, № 19, № 30, № 36, № 51; 2015, № 41; № 45; 2016, № 39).

Подраздел 6. Исчерпывающий перечень документов, необходимых в соответствии с нормативными правовыми актами для предоставления государственной услуги и услуг, которые являются необходимыми и обязательными для предоставления государственной услуги, подлежащих представлению заявителем, способы их получения заявителем, в том числе в электронной форме, порядок их представления

20. Документом, необходимым для предоставления государственной услуги, является заявка на предоставление субсидии (далее – заявка). Заявка подается по форме, утвержденной приказом № 21.

21. К заявке прилагаются следующие документы:

1) для индивидуального предпринимателя:

- копия паспорта, заверенная индивидуальным предпринимателем;
- выписка из Единого государственного реестра индивидуальных предпринимателей, выданная не ранее чем за 3 месяца до дня подачи заявки;

2) для юридического лица:

- копия устава, заверенная руководителем юридического лица;
- выписка из Единого государственного реестра юридических лиц, выданная не ранее чем за три месяца до дня подачи заявки;

3) заявление о соответствии вновь созданного юридического лица и вновь зарегистрированного индивидуального предпринимателя условиям отнесения к субъектам малого и среднего предпринимательства, утвержденным Федеральным законом № 209-ФЗ, по форме, утвержденной приказом № 113.

4) бизнес-план создания Дошкольного образовательного центра;

5) копии документов, подтверждающих факт оплаты расходов, связанных с реализацией бизнес-плана создания Дошкольного образовательного центра, заверенные руководителем юридического лица либо индивидуальным предпринимателем, по каждому мероприятию, включенному в проект создания Дошкольного образовательного центра;

6) заверенные руководителем юридического лица либо индивидуальным предпринимателем копии документов, подтверждающих наличие у субъекта малого и среднего предпринимательства на праве собственности или на ином законном основании помещения, предназначенного для Дошкольного образовательного центра;

7) банковские реквизиты заявителя (далее – реквизиты);

8) опись представленных документов, заверенная руководителем юридического лица либо индивидуальным предпринимателем и скрепленная печатью, по форме, установленной приказом № 18;

22. Документы, указанные в подпунктах 4, 7 пункта 21 настоящего Административного регламента, должны быть подписаны руководителем юридического лица или индивидуальным предпринимателем.

Документы, указанные в абзаце третьем подпункта 1, абзаце третьем подпункта 2, подпункте 5 пункта 21 настоящего Административного регламента, предоставляются заявителем по собственной инициативе. В случае если указанные документы не представлены, уполномоченный орган запрашивает необходимую информацию в ФНС, Росреестре посредством осуществления межведомственного информационного взаимодействия в соответствии с законодательством.

23. Документы могут быть представлены на бумажном носителе в форме сопроводительного письма с приложением к нему документов в запечатанном конверте лично или посредством почтовой связи либо в форме электронных документов, подписанных электронной подписью в соответствии с законодательством (по выбору субъекта малого и среднего предпринимательства).

Заявителям обеспечивается возможность копирования перечня документов, необходимых для получения государственной услуги, размещенного на официальном сайте и Едином портале государственных и муниципальных услуг.

Подраздел 7. Исчерпывающий перечень документов, необходимых в соответствии с нормативными правовыми актами для предоставления государственной услуги, которые находятся в распоряжении органов исполнительной власти Омской области, органов местного самоуправления Омской области и иных органов, участвующих в предоставлении государственной услуги, и которые заявитель вправе представить, способы их получения заявителем, в т.ч. в электронной форме, порядок их предоставления

24. Документами, необходимыми в соответствии с нормативными правовыми актами для предоставления государственной услуги, которые находятся в распоряжении ФНС, Росреестра, и которые заявитель вправе представить, являются:

- 1) выписка из Единого государственного реестра юридических лиц, выписка из Единого государственного реестра индивидуальных предпринимателей;
- 2) документы, подтверждающие наличие у субъекта малого и среднего предпринимательства на праве собственности или на ином законном основании помещения, предназначенного для Дошкольного образовательного центра.

Подраздел 8. Запрет требования документов и информации или осуществления действий

25. Запрещается требовать от заявителя:

1) представления документов и информации или осуществления действий, представление или осуществление которых не предусмотрено нормативными правовыми актами, регулирующими отношения, возникающие в связи с предоставлением государственной услуги;

2) предоставления документов и информации, которые в соответствии с нормативными правовыми актами находятся в распоряжении Министерства, иных органов государственной власти, органов местного самоуправления Омской области и (или) подведомственных органам государственной власти и органам местного самоуправления Омской области организаций, участвующих в предоставлении государственных услуг (за исключением документов, указанных в части 6 статьи 7 Федерального закона № 210-ФЗ), в соответствии с федеральным и областным законодательством.

Подраздел 9. Исчерпывающий перечень оснований для отказа в приеме документов, необходимых для предоставления государственной услуги

26. Оснований для отказа в приеме документов, необходимых для предоставления государственной услуги в соответствии с настоящим Административным регламентом, законодательством не предусмотрено.

Подраздел 10. Исчерпывающий перечень оснований для приостановления или отказа в предоставлении государственной услуги

27. Оснований для приостановления предоставления государственной услуги законодательством не предусмотрено.

28. Основания для отказа в предоставлении государственной услуги установлены пунктом 12 Порядка предоставления субсидий:

- 1) недостаточность бюджетных ассигнований, предусмотренных на соответствующие цели Министерству в сводной бюджетной росписи на текущий финансовый год, для удовлетворения потребностей заявителя в бюджетных средствах в соответствии с представленными документами;
- 2) незаключение соглашения о предоставлении субсидии;
- 3) непрохождение заявителем отбора в соответствии с Порядком предоставления субсидий.

Подраздел 11. Перечень услуг, которые являются необходимыми и обязательными для предоставления государственной услуги

29. При предоставлении государственной услуги оказание иных услуг, необходимых и обязательных для предоставления государственной услуги, не предусматривается.

Подраздел 12. Размер платы, взимаемой с заявителя при предоставлении государственной услуги, и способы ее взимания в случаях, предусмотренных федеральным и областным законодательством

30. Предоставление государственной услуги осуществляется бесплатно.

Подраздел 13. Основание взимания платы за предоставление услуг, которые являются необходимыми и обязательными для предоставления государственной услуги

31. При предоставлении государственной услуги оказание иных услуг, необходимых и обязательных для предоставления государственной услуги, не предусматривается.

Подраздел 14. Максимальный срок ожидания в очереди при подаче заявления о предоставлении государственной услуги и при получении результата предоставления государственной услуги

32. Максимальный срок ожидания в очереди при подаче заявки – 15 минут.

33. Выдана результата предоставления государственной услуги на личном приеме законодательством не предусмотрено.

Подраздел 15. Срок регистрации заявки заявителя о предоставлении государственной услуги, в том числе в электронной форме

34. Регистрация заявки осуществляется специалистом отдела документационного обеспечения.

Срок регистрации заявки, представленной в Министерство на бумажном носителе лично заявителем или путем направления сопроводительного письма с приложением к нему документов в запечатанном конверте посредством почтовой связи, либо в форме электронных документов, подписанных электронной подписью в соответствии с законодательством, - в течение 1 рабочего дня с момента получения Министерством.

Заявка, поступившая в Министерство после окончания рабочего дня, регистрируется на следующий рабочий день.

Подраздел 16. Требования к помещениям, в которых предоставляется государственная услуга

35. Государственная услуга предоставляется по адресу: 644002, г. Омск, ул. Красный путь, 5. В помещение, в котором предоставляется государственная услуга, должен быть обеспечен доступ для инвалидов в соответствии с законодательством Российской Федерации о социальной защите инвалидов.

36. Прием документов осуществляется специалистами отдела документационного обеспечения в специально выделенном кабинете Министерства.

37. Кабинет специалистов отдела документационного обеспечения должен соответствовать санитарно-эпидемиологическим правилам и нормам и быть оборудован:

- 1) системной кондиционирования воздуха;
- 2) противопожарной системой и средствами пожаротушения.
38. Зал ожидания и место приема документов должны соответствовать комфортным условиям для заявителей и оптимальным условиям работы специалистов отдела документационного обеспечения.
39. В зале ожидания приема заявителям (их представителям) должны отводиться места, оборудованные стульями, кресельными секциями или скамьями, столами (стойками) для возможности оформления документов. Дополнительные требования к размещению и оформлению помещений, размещению и оформлению визуальной, текстовой и мультимедийной информации не предъявляются.
40. Кабинеты приема документов должны быть оборудованы информационной табличкой (вывеской) с указанием:

- 1) номера кабинета;
- 2) фамилии, имени, отчества и должности специалиста отдела документационного обеспечения.
41. Рабочее место специалиста отдела документационного обеспечения, а также специалиста отдела социального предпринимательства, ответственного за предоставление государственной услуги, должно быть оборудовано персональным компьютером с возможностью доступа к информационным базам данных и печатающим устройством.
42. На информационном стенде, расположенном в помещении Министерства, должна размещаться следующая информация:

- 1) местонахождение, график работы, номера телефонов, адрес официального сайта и электронной почты Министерства, извлечения из нормативно-правовых актов, содержащих нормы, регулирующие вопросы предоставления государственной услуги;
- 2) схема размещения специалистов отдела документационного обеспечения и отдела социального предпринимательства, а также режим приема ими заявителей;
- 3) образец заполнения заявки и перечень документов, необходимых для предоставления государственной услуги.

Подраздел 17. Показатели доступности и качества государственной услуги

43. Показателем доступности государственной услуги является доля заявителей, удовлетворенных качеством информации о порядке предоставления и ходе предоставления государственной услуги (показатель определяется как отношение числа заявителей, удовлетворенных качеством информации о порядке предоставления государственной услуги к количеству заявителей, которым предоставлялась государственная услуга).

Заявителю обеспечивается возможность получения информации о порядке предоставления государственной услуги на Едином портале государственных и муниципальных услуг, Портале или на официальном сайте.

44. Информация о ходе предоставления государственной услуги предоставляется заявителю по его запросу, в том числе с использованием информационно-телекоммуникационных технологий, на адрес электронной почты.

45. Показателями качества предоставления государственной услуги являются:
- 1) соблюдение сроков осуществления административных процедур, предусмотренных настоящим Административным регламентом;
- 2) количество обоснованных жалоб получателей государственной услуги при предоставлении государственной услуги в соответствии с настоящим Административным регламентом.
46. Количество взаимодействий заявителя с должностными лицами при предоставлении государственной услуги ограничено двумя взаимодействиями: в момент подачи заявки и заключения соглашения о предоставлении услуги.
47. Возможность получения государственной услуги в многофункциональном центре предоставления государственных и муниципальных услуг отсутствует.

Подраздел 18. Иные требования к предоставлению государственной услуги

48. Заявителю обеспечивается возможность получения информации о порядке предоставления государственной услуги, а также копирования форм заявок и документов, необходимых для получения государственной услуги, на официальном сайте, Едином портале государственных и муниципальных услуг.

Раздел III. Состав, последовательность и сроки выполнения административных процедур, требования к порядку их выполнения, в том числе особенности выполнения административных процедур в электронной форме

Подраздел 1. Перечень административных процедур

49. Предоставление государственной услуги включает в себя следующие административные процедуры:
- 1) прием и регистрация документов;
 - 2) формирование межведомственных запросов;
 - 3) рассмотрение документов и принятие решения об отборе;
 - 4) принятие решения о предоставлении (об отказе в предоставлении) субсидии заявителю;
 - 5) уведомление заявителя о принятом решении о предоставлении (об отказе в предоставлении) субсидии;
 - 6) перечисление субсидии заявителю.

Блок-схема последовательности действий при предоставлении государственной услуги приведена в приложении № 2 к настоящему Административному регламенту.

Подраздел 2. Прием и регистрация документов

50. Информационное сообщение о проведении отбора размещается на сайтах в информационно-телекоммуникационной сети «Интернет» www.mec.omskportal.ru, www.omrbi.ru, www.fond-omsk.ru. Информационное сообщение содержит информацию о сроках проведения отбора, месте и времени представления заявок.

Срок приема заявок должен составлять не менее 7 календарных дней.

51. Основанием для начала предоставления государственной услуги является представление заявителем в Министерство заявки и прилагаемых документов в соответствии с пунктом 21 настоящего Административного регламента.

52. Специалист отдела документационного обеспечения регистрирует заявку и прилагаемые документы с указанием номера и даты регистрации, вносит информацию о приеме заявки в единую систему электронного документооборота Министерства и передает документы Министру экономики Омской области (далее – Министр экономики).

Максимальный срок выполнения настоящего административного действия – 1 рабочий день.

53. На основании поручения Министра экономики Омской области заявка последовательно поступает к заместителю Министра экономики Омской области в соответствии с распределением обязанностей (далее – заместитель Министра экономики), начальнику управления поддержки предпринимательства Министерства, начальнику отдела социального предпринимательства, который в соответствии с распределением должностных обязанностей в отделе социального предпринимательства определяет специалиста отдела социального предпринимательства, ответственного за предоставление государственной услуги.

Поручения указанным выше лицам выдаются в форме резолюций.

Максимальный срок выполнения настоящего административного действия – 2 рабочих дня.

54. Заявитель вправе в любое время до начала рассмотрения заявок отозвать свою заявку путем представления в Министерство уведомления на бумажном носителе лично или направлением посредством почтовой связи либо в форме электронного документа, подписанного электронной подписью в соответствии с законодательством (по выбору субъекта малого и среднего предпринимательства). Датой отзыва является дата регистрации официального письменного уведомления.

Результатом административной процедуры является передача специалисту отдела социального предпринимательства, ответственного за предоставление государственной услуги, заявки для рассмотрения.

Подраздел 3. Формирование межведомственных запросов

55. В случае если заявителем не представлены документы, указанные в абзаце третьем подпункта 1, абзаце третьем подпункта 2, подпункте 5 пункта 21 настоящего Административного регламента, специалист отдела социального предпринимательства, ответственный за предоставление государственной услуги, в установленном порядке направляет межведомственный запрос, в том числе с использованием системы электронного межведомственного взаимодействия, в ФНС, Росреестр.

56. В целях подтверждения соответствия заявителя критериям отбора, установленным пунктом 3 Порядка предоставления субсидий, специалист отдела социального предпринимательства, ответственный за предоставление государственной услуги, направляет запросы:

- 1) в Арбитражный суд Омской области для установления факта отсутствия процедуры реорганизации в судебном порядке, ликвидации в судебном порядке, банкротства и отсутствия ограничений на осуществление хозяйственной деятельности в отношении заявителей по состоянию на первое число месяца, предшествующего месяцу, в котором планируется заключение соглашения о предоставлении субсидии;
 - 2) в ФНС для установления по состоянию на первое число месяца, предшествующего месяцу, в котором планируется заключение соглашения о предоставлении субсидии:
- факта отсутствия процедуры реорганизации, ликвидации;
 - факта отсутствия у заявителя задолженности по налогам, сборам и иным обязательным платежам, в бюджеты бюджетной системы Российской Федерации, срок исполнения по которым наступил в соответствии с законодательством Российской Федерации;

- факта того, что заявитель не является иностранным юридическим лицом, а также российским юридическим лицом, в уставном (складочном) капитале которого доля участия иностранных юридических лиц, местом регистрации которых является государство или территория, включенные в утверждаемый Министерством финансов Российской Федерации перечень государств и территорий, предоставляющих льготный налоговый режим налогообложения и (или) не предусматривающих раскрытия и предоставления информации при проведении финансовых операций (офшорные зоны) в отношении таких юридических лиц, в совокупности превышает 50 процентов;

3) в Министерство образования Омской области, Фонд, администрацию муниципального образования городской округ г. Омск Омской области, в администрацию муниципального района Омской области, по месту государственной регистрации заявителя для установления факта неполучения заявителем средств из областного бюджета на компенсацию затрат, предусмотренных проектом создания Дошкольного образовательного центра, в соответствии с иными нормативными правовыми актами Омской области по состоянию на первое число месяца, предшествующего месяцу, в котором планируется заключение соглашения о предоставлении субсидии, а также факта отсутствия ранее принятого решения об оказании аналогичной поддержки заявителю, сроки оказания которой не истекли.

57. Максимальный срок выполнения административных действий, указанных в пунктах 55 – 56 настоящего Административного регламента – 1 рабочий день.

58. Полученная информация приобретает специалистом отдела социального предпринимательства, ответственным за предоставление государственной услуги, к заявке.

Результатом административной процедуры является получение специалистом отдела социального предпринимательства, ответственным за предоставление государственной услуги, информации в рамках межведомственного информационного взаимодействия.

Подраздел 4. Рассмотрение документов и принятие решения об отборе

59. Отбор проводится Министерством в соответствии с критериями отбора, установленными пунктом 3 Порядка предоставления субсидий, в срок не позднее 30 рабочих дней со дня окончания приема заявок.

60. Специалист отдела социального предпринимательства, ответственный за предоставление государственной услуги, после получения заявки и документов, в том числе поступивших по системе межведомственного информационного взаимодействия, совершает следующие действия:

- 1) проверяет полномочия заявителя, в том числе полномочия представителя юридического лица действовать от имени юридического лица, устанавливает предмет обращения;
- 2) проверяет наличие всех необходимых документов.
61. Специалист отдела социального предпринимательства, ответственный за предоставление государственной услуги, проводит проверку соответствия представленных документов требованиям, установленным Федеральным законом № 209-ФЗ и Порядком предоставления субсидий.
62. Максимальный срок выполнения административных действий, указанных в пунктах 60 – 61 настоящего Административного регламента, – 5 рабочих дней.

63. Специалист отдела социального предпринимательства, ответственный за предоставление государственной услуги передает бизнес-планы на рассмотрение комиссии по защите бизнес-планов субъектов малого и среднего предпринимательства - индивидуальных предпринимателей или юридических лиц, осуществляющих образовательную деятельность по образовательным программам дошкольного образования, а также присмотру и уходу за детьми в соответствии с законодательством Российской Федерации (далее – Комиссия), состав и порядок деятельности которой утверждён приказом № 20.

Комиссия рассматривает и осуществляет оценку бизнес-планов.

64. С учетом результатов проверки представленных документов, а также результатов оценки Комиссией бизнес-планов специалист отдела социального предпринимательства, ответственный за предоставление государственной услуги готовит проект распоряжения Министерства об отборе заявителей имеющих право на получение субсидии (далее – проект распоряжения), содержащий:

- 1) перечень заявителей, прошедших отбор на предоставление субсидий, с указанием полного наименования юридического лица или фамилии, имени, отчества (при наличии) индивидуального предпринимателя, номера заявки, даты подачи заявки;
- 2) перечень заявителей, не прошедших отбор на предоставление субсидий, с указанием полного наименования юридического лица или фамилии, имени, отчества (при наличии) индивидуального предпринимателя, номера заявки, даты подачи заявки, оснований для признания заявителей не прошедшими отбор.

65. Согласование подготовленного специалистом отдела социального предпринимательства, ответственным за предоставление государственной услуги, проекта распоряжения осуществляется путем его последовательного визиирования начальником отдела социального предпринимательства, начальником управления поддержки предпринимательства Министерства.

66. Максимальный срок выполнения административных действий, указанных в пунктах 64 – 65 настоящего Административного регламента, – 1 рабочий день.

67. После согласования проекта распоряжения начальник управления поддержки предпринимательства Министерства передает его в правовой отдел Министерства (далее – правовой отдел) для проведения правовой экспертизы проекта распоряжения. При отсутствии замечаний проект распоряжения визируется начальником правового отдела.

Максимальный срок выполнения настоящего административного действия – 3 рабочих дня.

68. Согласованный проект распоряжения передается на подпись заместителю Министра экономики, который путем его подписания принимает решение об отборе заявителей.

Максимальный срок выполнения настоящего административного действия – 1 рабочий день.

69. Специалист отдела документационного обеспечения в день подписания распоряжения об отборе производит его регистрацию.

Максимальный срок выполнения – 35 минут.

Подраздел 5. Принятие решения о предоставлении (об отказе в предоставлении) субсидии заявителю

70. В срок не позднее 30 рабочих дней после окончания отбора Министерство принимает решение о предоставлении субсидии либо об отказе в предоставлении субсидии заявителю.

71. Условия предоставления субсидии установлены пунктом 10 Порядка предоставления субсидий. Размер субсидии определяется в соответствии с пунктом 14 Порядка предоставления субсидий.

72. Решение о предоставлении (отказе в предоставлении) субсидии оформляется распоряжением Министерства о предоставлении (отказе в предоставлении) субсидий заявителям (далее – проект распоряжения о предоставлении субсидии (об отказе в предоставлении субсидии)).

Проект распоряжения о предоставлении субсидии (об отказе в предоставлении субсидии) подготавливается специалистом отдела социального предпринимательства, ответственным за предоставление государственной услуги, и должен содержать:

- 1) перечень заявителей, в отношении которых принято решение о предоставлении субсидии, с указанием полного наименования юридического лица или фамилии, имени, отчества (при наличии) индивидуального предпринимателя, размера субсидии, установленного заявителем, банковских реквизитов заявителя;
- 2) перечень заявителей, которым отказано в предоставлении субсидии, с указанием полного наименования юридического лица или фамилии, имени, отчества (при наличии) индивидуального предпринимателя, оснований для отказа в предоставлении субсидии.

Одновременно специалист отдела социального предпринимательства, ответственный за предоставление государственной услуги, готовит проекты соглашений о предоставлении субсидий в отношении заявителей, указанных в подпункте 1 настоящего пункта.

Максимальный срок выполнения настоящего административного действия – 1 рабочий день.

73. Согласование подготовленного специалистом отдела социального предпринимательства, ответственным за предоставление государственной услуги, проекта распоряжения о предоставлении субсидии (об отказе в предоставлении субсидии) и проектов соглашений о предоставлении субсидии осуществляется путем их последовательного визиирования начальником отдела социального предпринимательства, начальником управления поддержки предпринимательства Министерства.

Максимальный срок выполнения настоящего административного действия – 1 рабочий день.

74. После согласования проекта распоряжения о предоставлении субсидии (об отказе в предоставлении субсидии), проекты соглашений о предоставлении субсидий начальник управления поддержки предпринимательства Министерства передает их для визиирования в отдел бухгалтерского учета и финансирования Министерства (далее – отдел бухгалтерского учета и финансирования).

Отдел бухгалтерского учета и финансирования при отсутствии замечаний визирует проект распоряжения о предоставлении субсидии (об отказе в предоставлении субсидии) и проекты соглашений о предоставлении субсидий.

Максимальный срок выполнения настоящего административного действия – 1 рабочий день.

75. После визиирования проекта распоряжения о предоставлении субсидии (об отказе в предоставлении субсидии), проектов соглашений о предоставлении субсидий отделом бухгалтерского учета и финансирования правовой отдел проводит правовую экспертизу проекта распоряжения о предоставлении субсидии (об отказе в предоставлении субсидии), проектов соглашений о предоставлении субсидий. При отсутствии замечаний проект распоряжения о предоставлении субсидии (об отказе в предоставлении субсидии), проекты соглашений о предоставлении субсидий визируются начальником правового отдела.

Максимальный срок выполнения настоящего административного действия – 3 рабочих дня.

76. Заявитель уведомляется специалистом отдела социального предпринимательства, ответственным за предоставление государственной услуги, о необходимости прибыть в Министерство для заключения соглашения о предоставлении субсидии (указывается дата и время).

Максимальный срок выполнения настоящего административного действия – 1 час.

В случае если неявки в назначенное время или устного отказа от подписания соглашения о предоставлении субсидии в случае явки в назначенное время, специалистом отдела социального предпринимательства, ответственным за предоставление государственной услуги, составляется соответствующий акт.

Отказ заявителя от подписания соглашения может быть оформлен в письменной форме.

Отказ заявителя от подписания соглашения о предоставлении субсидии является основанием для отказа в предоставлении государственной услуги на основании подпункта 2 пункта 28 настоящего Административного регламента.

Проект распоряжения о предоставлении субсидии (об отказе в предоставлении субсидии) корректируется в части заявителей, не подписавших соглашение и подлежит согласованию в порядке, предусмотренном пунктами 73 – 75 настоящего Административного регламента.

Максимальный срок выполнения настоящего административного действия – 5 рабочих дней.

77. Согласованный проект распоряжения о предоставлении субсидии (отказе в предоставлении субсидии), соглашения о предоставлении субсидии, подписанные заявителем, передаются заместителю Министра экономики, который путем подписания распоряжения о предоставлении субсидии (отказе в предоставлении субсидии) принимает решение о предоставлении заявителю (отказе в предоставлении) субсидии.

Максимальный срок выполнения настоящего административного действия – 1 рабочий день.
78. Специалист отдела документационного обеспечения в день подписания распоряжения о предоставлении субсидии (об отказе в предоставлении субсидии) заявителю производит его регистрацию.
Максимальный срок выполнения – 35 минут.
Результатом административной процедуры является подписание распоряжения о предоставлении субсидии и соглашений.

Подраздел 6. Уведомление заявителя о принятом решении о предоставлении (об отказе в предоставлении) субсидии

79. Уведомление о принятом решении о предоставлении субсидии (отказе в предоставлении субсидии) направляется заявителю в форме электронного документа (подписанного усиленной квалифицированной электронной подписью) в соответствии с Федеральным законодательством и (или) документа на бумажном носителе (по выбору заявителя) в течение 5 дней со дня принятия соответствующего решения.
Специалист отдела социального предпринимательства, ответственный за предоставление государственной услуги, осуществляет подготовку проекта уведомления о предоставлении или об отказе в предоставлении субсидии (далее – проект уведомления).
80. Уведомление о принятии или решения о предоставлении субсидии (отказе в предоставлении субсидии) должно содержать:
1) дату и номер распоряжения Министерства о предоставлении субсидии (отказе в предоставлении субсидии);
2) размер субсидии или указание на то, что в отношении заявителя Министерством принято решение об отказе в предоставлении субсидии с обоснованием принятия такого решения.
Проект уведомления передается на подписание заместителю Министра.
Максимальный срок выполнения настоящего административного действия – 1 день.
81. Результатом административной процедуры является направление уведомления о принятом решении о предоставлении (отказе в предоставлении) субсидии.

Подраздел 7. Перечисление субсидии заявителю

82. Субсидии перечисляются заявителю на его банковский счет согласно реквизитам. Срок перечисления субсидии предусмотрен пунктом 15 Порядка предоставления субсидий.

Подраздел 8. Порядок осуществления административных процедур в электронной форме, в том числе с использованием Единого портала государственных и муниципальных услуг, Портала

83. На Едином портале государственных и муниципальных услуг, Портале размещена информация о порядке предоставления государственной услуги для заявителей и обеспечен доступ заявителей к ней.
84. Информация о предоставлении государственной услуги предоставляется по выбору заявителя в форме электронных документов, подписанных усиленной квалификационной электронной подписью, и (или) документов на бумажном носителе.
85. Заявитель может представить документы, предусмотренные пунктами 20, 21 настоящего Административного регламента, на бумажном носителе лично или путем направления сопроводительного письма с приложением к нему документов в запечатанном конверте посредством почтовой связи либо в форме электронных документов, подписанных электронной подписью в соответствии с законодательством (по выбору субъекта малого и среднего предпринимательства).

Раздел IV. Формы контроля за исполнением Административного регламента

Подраздел 1. Порядок осуществления текущего контроля за соблюдением и исполнением ответственными должностными лицами Министерства положений настоящего Административного регламента и иных нормативных правовых актов, устанавливающих требования к предоставлению государственной услуги, а также принятием ими решений

86. Текущий контроль за соблюдением специалистами отдела социального предпринимательства последовательности действий, определенных административными процедурами настоящего Административного регламента, осуществляется начальником отдела социального предпринимательства путем:
1) проведения проверок соблюдения и исполнения положений настоящего Административного регламента, требований нормативных правовых актов Российской Федерации;
2) рассмотрения документов, необходимых для предоставления государственной услуги.
В результате осуществления текущего контроля принимаются меры, направленные на устранение выявленных нарушений и их причин, соблюдение законности при реализации административных процедур.

Подраздел 2. Порядок и периодичность осуществления проверок полноты и качества предоставления государственной услуги

87. Контроль полноты и качества предоставления государственной услуги включает в себя проведение проверок, выявление и устранение нарушений прав заявителей, принятие решений и подготовку ответов на обращения заявителей, содержащие жалобы на решения, действия (бездействие) специалистов Министерства, участвующих в предоставлении государственной услуги.
88. Проверки могут быть плановыми и внеплановыми. Порядок и периодичность осуществления плановых проверок устанавливается планом работы Министерства не менее одного раза в год. При проверке могут рассматриваться все вопросы, связанные с предоставлением государственной услуги (комплексные проверки), или отдельный вопрос, связанный с предоставлением государственной услуги (тематические проверки).
89. Внеплановые проверки проводятся в связи с проверкой устранения ранее выявленных нарушений настоящего Административного регламента, а также в случае получения конкретной жалобы заявителя на действия (бездействие) специалистов отдела социального предпринимательства, ответственных за предоставление государственной услуги.

Подраздел 3. Ответственность должностных лиц Министерства за решения и действия (бездействие), принимаемые (осуществляемые) ими в ходе предоставления государственной услуги

90. За принятие (осуществление) неправомερных решений (действий, бездействия) в ходе предоставления государственной услуги должностные лица Министерства несут ответственность в соответствии с законодательством Российской Федерации.

Подраздел 4. Положения, характеризующие требования к формам контроля за предоставлением государственной услуги, в том числе со стороны граждан, их объединений и организаций

91. Контроль за предоставлением государственной услуги со стороны граждан, их объединений и организаций осуществляется в порядке и формах, которые установлены законодательством Российской Федерации.

Раздел V. Досудебный (внесудебный) порядок обжалования решений и действий (бездействия) Министерства, а также его должностных лиц и государственных гражданских служащих Омской области

Подраздел 1. Информация для заявителя о его праве на досудебное (внесудебное) обжалование решений и действий (бездействия), принятых (осуществляемых) в ходе предоставления государственной услуги

92. Заявители имеют право на обжалование решений и действий (бездействия), принимаемых (осуществляемых) в ходе предоставления государственной услуги, в досудебном порядке путем обращения в Министерство. Информация о порядке подачи и рассмотрения жалоб на решения и действия (бездействие), осуществляемые (принимаемые) в ходе предоставления государственной услуги размещается на стенде, расположенном в помещении Министерства, и на официальном сайте.
Консультирование заявителей о порядке подачи и рассмотрения жалоб на решения и действия (бездействие), осуществляемые (принимаемые) в ходе предоставления государственной услуги, осуществляется специалистами отдела социального предпринимательства, в том числе по телефону, электронной почте, при личном приеме.

Подраздел 2. Предмет досудебного (внесудебного) обжалования

93. Заявитель может обратиться с жалобой, в том числе в следующих случаях:
1) нарушение срока регистрации заявки;
2) нарушение срока предоставления государственной услуги;
3) требование у заявителя документов, не предусмотренных нормативными правовыми актами Российской Федерации, нормативными правовыми актами Омской области для предоставления государственной услуги;
4) отказ в приеме у заявителя документов, предоставление которых предусмотрено нормативными правовыми актами Российской Федерации, нормативными правовыми актами Омской области для предоставления государственной услуги;
5) отказ в предоставлении государственной услуги, если основания отказа не предусмотрены федеральными законами и принятыми в соответствии с ними иными нормативными правовыми актами Российской Федерации, нормативными правовыми актами Омской области;
6) затребование с заявителя при предоставлении государственной услуги платы, не предусмотренной нормативными правовыми актами Российской Федерации, нормативными правовыми актами Омской области;
7) отказ Министерства, должностного лица Министерства в исправлении допущенных опечаток и ошибок в выданных в результате предоставления государственной услуги документах либо нарушение установленного срока таких исправлений.

Подраздел 3. Общие требования к порядку подачи жалобы

94. Жалоба подается в Министерство в письменной форме на бумажном носителе либо в электронной форме.
Жалоба может быть направлена по почте, с использованием информационно-телекоммуникационной сети «Интернет», официального сайта, Единого портала государственных и муниципальных услуг либо Портала, а также может быть принята при личном приеме.
Жалоба должна содержать:
1) наименование Министерства, должностного лица Министерства либо государственного гражданского

служащего Министерства, решения и действия (бездействие) которых обжалуются;
2) фамилию, имя, отчество (последнее - при наличии), сведения о месте жительства заявителя – физического лица либо наименование, сведения о месте нахождения заявителя – юридического лица, а также номер (номера) контактного телефона, адрес (адреса) электронной почты (при наличии) и почтовый адрес, по которым должен быть направлен ответ заявителю;
3) сведения об обжалуемых решениях и действиях (бездействии) Министерства, должностного лица Министерства, государственного гражданского служащего Министерства;
4) доводы, на основании которых заявитель не согласен с решением и действием (бездействием) Министерства, должностного лица Министерства, государственного гражданского служащего Министерства. Заявителем могут быть представлены документы (при наличии), подтверждающие доводы заявителя, либо их копии.
В случае подачи жалобы при личном приеме заявитель представляет документ, удостоверяющий его личность, в соответствии с законодательством Российской Федерации.
В случае подачи жалобы через представителя заявителя, представляется один из документов, подтверждающих полномочия на осуществление действий от имени заявителя, а именно:
- оформленная в соответствии с законодательством Российской Федерации доверенность (для физических и юридических лиц);
- копия решения о назначении или об избрании (приказа о назначении) физического лица на должность, в соответствии с которым такое физическое лицо обладает правом действовать от имени заявителя без доверенности.
При подаче жалобы в электронном виде документы, указанные в настоящем пункте, могут быть представлены в форме электронных документов, подписанных электронной подписью, вид которой предусмотрен законодательством Российской Федерации. При этом документ, удостоверяющий личность заявителя, не требуется.

Подраздел 4. Право заявителя на получение информации и документов, необходимых для обоснования и рассмотрения жалобы

95. В целях обоснования и рассмотрения жалобы заявитель вправе обратиться в Министерство за получением необходимых документов и информации.

Подраздел 5. Органы государственной власти и должностные лица, которым может быть направлена жалоба заявителя в досудебном (внесудебном) порядке

96. Заявитель может направить жалобу в досудебном (внесудебном) порядке в Министерство.

Подраздел 6. Сроки рассмотрения жалобы

97. Жалоба, поступившая в Министерство, подлежит рассмотрению должностным лицом, наделенным полномочиями по рассмотрению жалоб, в течение пятнадцати рабочих дней со дня ее регистрации.
В случае обжалования отказа Министерства, должностного лица Министерства в приеме документов у заявителя либо в исправлении допущенных опечаток и ошибок или в случае обжалования нарушения установленного срока таких исправлений – в течение пяти рабочих дней со дня ее регистрации.

Подраздел 7. Результат досудебного (внесудебного) обжалования

98. По результатам рассмотрения жалобы Министерство принимает одно из следующих решений:
1) удовлетворяет жалобу, в том числе в форме отмены принятого решения, исправления допущенных Министерством при предоставлении государственной услуги опечаток и ошибок в выданных в результате предоставления государственной услуги документах, возврата заявителю денежных средств, взимание которых не предусмотрено нормативными правовыми актами Российской Федерации, нормативными правовыми актами Омской области, а также в иных формах;
2) отказывает в удовлетворении жалобы.
99. Министерство, отказывает в удовлетворении жалобы в следующих случаях:
1) наличие вступившего в законную силу решения суда по жалобе о том же предмете, по тем же основаниям и в отношении тех же лиц;
2) подача жалобы лицом, полномочия которого не подтверждены в порядке, установленном пунктом 94 настоящего Административного регламента;
3) наличие решения по жалобе, принятого ранее Министерством, в соответствии с требованиями настоящего Административного регламента в отношении того же заявителя и по тому же предмету жалобы.
Ответ по результатам рассмотрения жалобы направляется заявителю не позднее дня, следующего за днем принятия решения, в письменной форме или в электронном виде в зависимости от способа подачи жалобы и способа, указанного заявителем в жалобе.
При удовлетворении жалобы Министерство принимает меры по устранению выявленных нарушений, в том числе по выдаче заявителю результата государственной услуги, не позднее пяти рабочих дней со дня принятия решения, если иное не установлено законодательством.

Подраздел 8. Особенности подачи и рассмотрения жалобы

100. Жалоба подлежит регистрации не позднее следующего рабочего дня со дня ее поступления.
101. В случае если принятие решения по жалобе не входит в компетенцию Министерства, Министерство в течение одного рабочего дня со дня ее поступления направляет жалобу в орган, предоставляющий услугу, и в письменной форме информирует заявителя о перенаправлении жалобы.
102. В случае если текст письменного обращения не поддается прочтению, об этом в течение семи дней со дня регистрации обращения сообщается заявителю, направившему обращение, если его фамилия и почтовый адрес поддаются прочтению.
103. В ответе по результатам рассмотрения жалобы указываются:
1) наименование Министерства, должность, фамилия, имя, отчество (при наличии) его должностного лица, принявшего решение по жалобе;
2) номер, дата принятия решения, включая сведения о должностном лице, решение или действия (бездействии) которого обжалуются;
3) фамилия, имя, отчество (при наличии) или наименование заявителя;
4) основания для принятия решения по жалобе;
5) принятое по жалобе решение;
6) сроки устранения выявленных нарушений, в том числе срок предоставления результата государственной услуги (в случае если жалоба признана обоснованной);
7) информация о возможности обжалования принятого по жалобе решения.
104. Ответ по результатам рассмотрения жалобы подписывается должностным лицом Министерства.

Подраздел 9. Порядок обжалования решения по жалобе

105. Жалоба на решение, принятое по жалобе, подается и рассматривается в порядке, предусмотренном Федеральным законом № 210-ФЗ и Положением об особенностях подачи и рассмотрения жалоб на решения и действия (бездействие) органов исполнительной власти Омской области и их должностных лиц, государственных гражданских служащих органов исполнительной власти Омской области, утвержденным Указом Губернатора от 20 апреля 2016 года № 71.

*Приложение № 1
к Административному регламенту
предоставления государственной услуги
по предоставлению субсидий субъектам малого и среднего предпринимательства – индивидуально-
ным предпринимателям или юридическим лицам, осуществляющим образовательную деятельность по
образовательным программам дошкольного образования,
а также присмотру и уходу за детьми в соответствии с законодательством Российской Федерации*

Министерство экономики Омской области
644002, г. Омск, ул. Красный Путь, д. 5
телефон: 8 (3812) 35-71-09
факс: 8 (3812) 24-88-39
e-mail: economy@omskportal.ru
e-mail: msb@mineconom.omskportal.ru
Официальный сайт: www.mec.omskportal.ru

Министр экономики Омской области	35-71-09
Заместитель Министра экономики Омской области	79-09-29 24-80-97
Отдел социального предпринимательства управления поддержки предпринимательства Министерства экономики Омской области	
Начальник отдела	79-09-16
Советник	79-09-16
Главный специалист	79-09-16
Специалист 1 категории	79-09-16
Отдел документационного обеспечения Министерства экономики Омской области	
Начальник отдела	24-89-89
Советник	24-89-89
Старший инспектор	79-09-12
Старший инспектор	79-09-12

понедельник	8 часов 30 минут – 17 часов 45 минут	Перерыв с 13 часов до 14 часов
вторник	8 часов 30 минут – 17 часов 45 минут	
среда	8 часов 30 минут – 17 часов 45 минут	
четверг	8 часов 30 минут – 17 часов 45 минут	
пятница	8 часов 30 минут – 16 часов 30 минут	

В день, непосредственно предшествующий нерабочему праздничному дню, время работы сокращается на 1 час (окончание работы: понедельник - четверг - 16 часов 45 минут, пятница - 15 часов 30 минут).

Администрация Таврического
муниципального района Омской области
646800, Омская обл., пгт Таврическое, ул. Ленина, д. 25
телефон: 8 (38151) 2-16-69, 8 (38151) 2-14-56

График работы:

понедельник	8 часов 30 минут – 17 часов 45 минут	Перерыв с 13 часов до 14 часов
вторник	8 часов 30 минут – 17 часов 45 минут	
среда	8 часов 30 минут – 17 часов 45 минут	
четверг	8 часов 30 минут – 17 часов 45 минут	
пятница	8 часов 30 минут – 16 часов 30 минут	

В день, непосредственно предшествующий нерабочему праздничному дню, время работы сокращается на 1 час (окончание работы: понедельник - четверг - 16 часов 45 минут, пятница - 15 часов 30 минут).

Администрация Тарского
муниципального района Омской области
646530, Омская обл., г. Тара, ул. Ленина, д. 21,
телефон: 8 (38171) 2-11-82

Официальный сайт: www.tarsk.omskportal.ru

График работы:

понедельник	8 часов 30 минут – 17 часов 45 минут	Перерыв с 13 часов до 14 часов
вторник	8 часов 30 минут – 17 часов 45 минут	
среда	8 часов 30 минут – 17 часов 45 минут	
четверг	8 часов 30 минут – 17 часов 45 минут	
пятница	8 часов 30 минут – 16 часов 30 минут	

В день, непосредственно предшествующий нерабочему праздничному дню, время работы сокращается на 1 час (окончание работы: понедельник - четверг - 16 часов 45 минут, пятница - 15 часов 30 минут).

Администрация Тевризского
муниципального района Омской области
646560, Омская обл., пгт Тевриз, ул. Советская, д. 29
телефон: 8 (38154) 2-18-44

Официальный сайт: www.tevr.omskportal.ru

График работы:

понедельник	8 часов 30 минут – 17 часов 45 минут	Перерыв с 13 часов до 14 часов
вторник	8 часов 30 минут – 17 часов 45 минут	
среда	8 часов 30 минут – 17 часов 45 минут	
четверг	8 часов 30 минут – 17 часов 45 минут	
пятница	8 часов 30 минут – 16 часов 30 минут	

В день, непосредственно предшествующий нерабочему праздничному дню, время работы сокращается на 1 час (окончание работы: понедельник - четверг - 16 часов 45 минут, пятница - 15 часов 30 минут).

Администрация Тюкалинского
муниципального района Омской области
646330, Омская обл., г. Тюкалинск, ул. Ленина, д. 28
телефон: 8 (38176) 2-32-42

Официальный сайт: www.tukalin.omskportal.ru

График работы:

понедельник	8 часов 30 минут – 17 часов 45 минут	Перерыв с 13 часов до 14 часов
вторник	8 часов 30 минут – 17 часов 45 минут	
среда	8 часов 30 минут – 17 часов 45 минут	
четверг	8 часов 30 минут – 17 часов 45 минут	
пятница	8 часов 30 минут – 16 часов 30 минут	

В день, непосредственно предшествующий нерабочему праздничному дню, время работы сокращается на 1 час (окончание работы: понедельник - четверг - 16 часов 45 минут, пятница - 15 часов 30 минут).

Администрация Усть-Ишимского
муниципального района Омской области
646580, Омская обл., с. Усть-Ишим, ул. Советская, д. 33
телефон: 8 (38150) 2-17-00

Официальный сайт: www.ustishim.omskportal.ru

График работы:

понедельник	8 часов 30 минут – 17 часов 45 минут	Перерыв с 13 часов до 14 часов
вторник	8 часов 30 минут – 17 часов 45 минут	
среда	8 часов 30 минут – 17 часов 45 минут	
четверг	8 часов 30 минут – 17 часов 45 минут	
пятница	8 часов 30 минут – 16 часов 30 минут	

В день, непосредственно предшествующий нерабочему праздничному дню, время работы сокращается на 1 час (окончание работы: понедельник - четверг - 16 часов 45 минут, пятница - 15 часов 30 минут).

Администрация Черлакского
муниципального района Омской области
646250, Омская обл., пгт Черлак, ул. Победы, д. 11
телефон: 8 (38153) 2-16-66

Официальный сайт: www.cherl.omskportal.ru

График работы:

понедельник	8 часов 30 минут – 17 часов 45 минут	Перерыв с 13 часов до 14 часов
вторник	8 часов 30 минут – 17 часов 45 минут	
среда	8 часов 30 минут – 17 часов 45 минут	
четверг	8 часов 30 минут – 17 часов 45 минут	
пятница	8 часов 30 минут – 16 часов 30 минут	

В день, непосредственно предшествующий нерабочему праздничному дню, время работы сокращается на 1 час (окончание работы: понедельник - четверг - 16 часов 45 минут, пятница - 15 часов 30 минут).

Администрация Шербакульского
муниципального района Омской области
646700, Омская обл., пгт Шербакуль, ул. Гуртьева, д. 7
телефон: 8 (38177) 2-13-40

Официальный сайт: www.sherb.omskportal.ru

График работы:

понедельник	8 часов 30 минут – 17 часов 45 минут	Перерыв с 13 часов до 14 часов
вторник	8 часов 30 минут – 17 часов 45 минут	
среда	8 часов 30 минут – 17 часов 45 минут	
четверг	8 часов 30 минут – 17 часов 45 минут	
пятница	8 часов 30 минут – 16 часов 30 минут	

В день, непосредственно предшествующий нерабочему праздничному дню, время работы сокращается на 1 час (окончание работы: понедельник - четверг - 16 часов 45 минут, пятница - 15 часов 30 минут).

Приложение № 2

к Административному регламенту
предоставления
государственной услуги
по предоставлению субсидий субъектам малого и среднего
предпринимательства – индивидуальным предпринимателям или
юридическим лицам, осуществляющим образовательную деятельность по
образовательным программам дошкольного образования,
а также присмотру и уходу за детьми в соответствии с законодательством
Российской Федерации

БЛОК-СХЕМА

последовательности действий при предоставлении государственной услуги

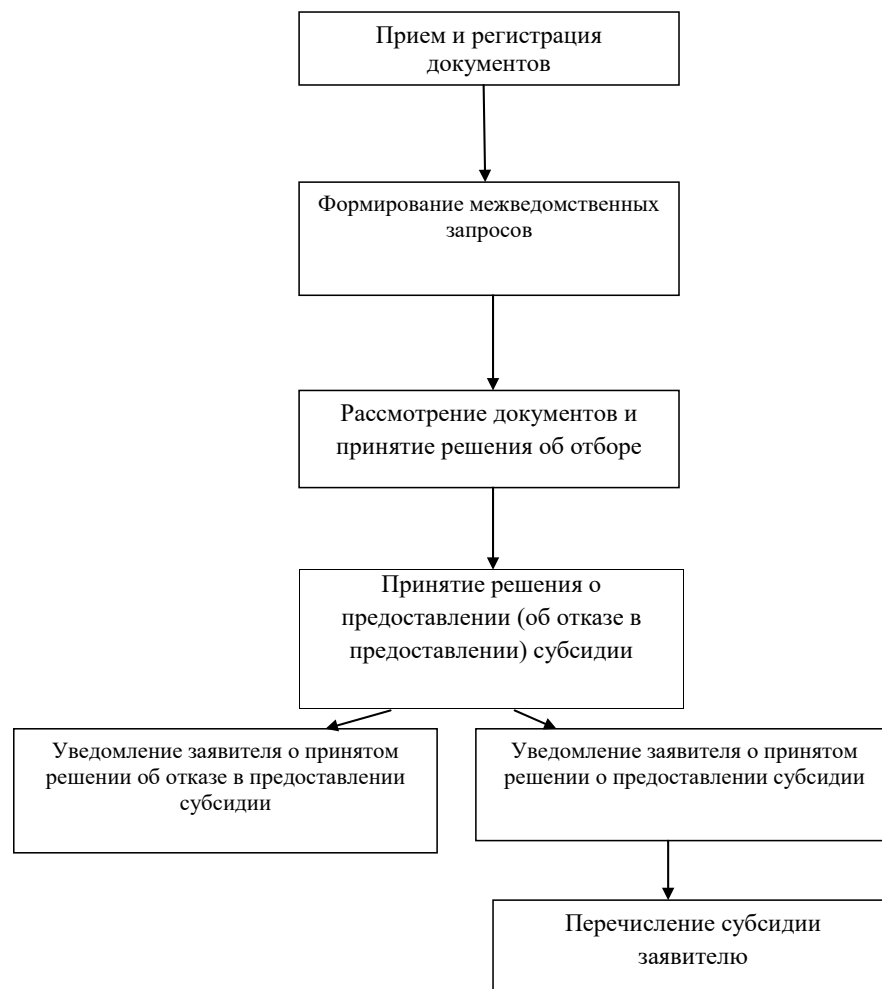

Министерство сельского хозяйства и продовольствия Омской области ПРИКАЗ

от 10 ноября 2016 года
г. Омск

№ П-16-74

О внесении изменения в приказ Министерства сельского хозяйства и продовольствия Омской области от 5 сентября 2013 года № П-13-71

Таблицу приложения № 16 «Перечень оборудования для сортировки, и (или) мойки, и (или) переработки, и (или) упаковки картофеля, на приобретение которого предоставляются субсидии на финансовое обеспечение (возмещение) затрат на приобретение оборудования для сортировки, и (или) мойки, и (или) переработки, и (или) упаковки картофеля» к приказу Министерства сельского хозяйства и продовольствия Омской области от 5 сентября 2013 года № П-13-71 дополнить строкой 28 следующего содержания:

28	Накопительное оборудование различного типа для сырья и продукции переработки картофеля
----	--

Министр М. С. ЧЕКУСОВ.

Министерство строительства и жилищно- коммунального комплекса Омской области ПРИКАЗ

от 2 ноября 2016 года
г. Омск

№ 59-п

Об организации работы с обращениями граждан в Министерстве строительства и жилищно-коммунального комплекса Омской области

В соответствии с Федеральным законом «О порядке рассмотрения обращений граждан Российской Федерации», в целях дальнейшего совершенствования работы с обращениями граждан в Министерстве строительства и жилищно-коммунального комплекса Омской области приказываю:

1. Утвердить:
 - 1) Правила работы с обращениями граждан в Министерстве строительства и жилищно-коммунально-

го комплекса Омской области согласно приложению № 1 к настоящему приказу;

2) График приема граждан по личным вопросам Министром строительства и жилищно-коммунального комплекса Омской области, заместителями Министра строительства и жилищно-коммунального комплекса Омской области согласно приложению № 2 к настоящему приказу.

2. Признать утратившим силу приказ Министерства строительства и жилищно-коммунального комплекса Омской области от 17 апреля 2014 года № 20-п «Об организации работы с обращениями граждан в Министерстве строительства и жилищно-коммунального комплекса Омской области».

**Министр строительства и жилищно-коммунального комплекса Омской области
А. Е. БИРЮКОВ.**

Приложение № 1
к приказу Министерства строительства
и жилищно-коммунального комплекса
Омской области
от 2 ноября 2016 года № 59-п

ПРАВИЛА

работы с обращениями граждан в Министерстве строительства и жилищно-коммунального комплекса Омской области

1. В Министерстве строительства и жилищно-коммунального комплекса Омской области (далее – Министерство) рассматриваются все поступившие обращения граждан, включая объединение граждан, в том числе юридических лиц (далее – граждан), по вопросам, относящимся к компетенции Министерства, в порядке, установленном Федеральным законом «О порядке рассмотрения обращений граждан Российской Федерации», иными федеральными и областными нормативными правовыми актами, настоящими Правилами.

2. Запись на личный прием к Министру строительства и жилищно-коммунального комплекса Омской области (далее – Министр), заместителям Министра осуществляется лицами, ответственными за организацию личного приема граждан соответственно Министром, заместителями Министра (далее – лица, ответственные за организацию личного приема), с заполнением карточки приема, где указывается фамилия, имя, отчество гражданина, адрес проживания и содержание обращения.

3. Прием и регистрация устных обращений, а также письменных обращений, принятых во время личного приема граждан и адресованных Министру, заместителям Министра, осуществляются лицами, ответственными за организацию личного приема.

4. Прием и регистрация письменных обращений граждан осуществляются отделом документооборота и организационного обеспечения департамента контрольно-правовой работы, государственной службы, кадров и организационного обеспечения Министерства, после чего указанные обращения передаются для рассмотрения Министром.

5. Заместители Министра в соответствии с компетенцией обеспечивают:

- 1) рассмотрение обращений граждан;
- 2) предоставление письменного ответа по существу поставленных вопросов в обращении;
- 3) принятие мер по своевременному выявлению и устранению причин нарушения прав, свобод и законных интересов граждан;
- 4) осуществление контроля за соблюдением порядка и срока рассмотрения обращений граждан.

6. Личный прием граждан Министром, заместителями Министра осуществляется в соответствии с графиком приема граждан по личным вопросам, утвержденным Министерством.

Приложение № 2
к приказу Министерства строительства
и жилищно-коммунального комплекса
Омской области
от 2 ноября 2016 года № 59-п

ГРАФИК

приема граждан по личным вопросам Министром строительства и жилищно-коммунального комплекса Омской области, заместителями Министра строительства и жилищно-коммунального комплекса Омской области

Фамилия, имя, отчество	Должность	Дни и часы приема, номер кабинета	Телефон
1	2	3	4
Бирюков Александр Егорович	Министр строительства и жилищно-коммунального комплекса Омской области	четверг 2-й, 4-й недели каждого месяца с 16-30 до 18-30 - по общим вопросам, с 18-30 до 19-30 - по вопросам противодействия коррупции, кабинет 201	23-29-41
Масан Богдан Анатольевич	Заместитель Министра строительства и жилищно-коммунального комплекса Омской области	среда 2-й, 4-й недели каждого месяца с 17-00 до 18-30 - по общим вопросам, с 18-30 до 19-30 - по вопросам противодействия коррупции, кабинет 301	24-69-20
Шикалов Дмитрий Геннадьевич	Заместитель Министра строительства и жилищно-коммунального комплекса Омской области	среда 1-й, 3-й недели каждого месяца с 17-00 до 18-30 - по общим вопросам, с 18-30 до 19-30 - по вопросам противодействия коррупции, кабинет 523	24-27-12
Зенкович Николай Михайлович	Заместитель Министра строительства и жилищно-коммунального комплекса Омской области	среда 2-й, 4-й недели каждого месяца с 17-00 до 18-00 - по общим вопросам, с 18-00 до 19-00 - по вопросам противодействия коррупции, кабинет 301	23-07-91
Фрикель Александр Егорович	Заместитель Министра строительства и жилищно-коммунального комплекса Омской области	среда 1-й, 3-й недели каждого месяца с 17-00 до 18-00 - по общим вопросам, с 18-00 до 19-00 - по вопросам противодействия коррупции, кабинет 401	23-23-86

График работы Министерства строительства и жилищно-коммунального комплекса Омской области, расположенного по адресу: 644099, г. Омск, ул. П. Некрасова, д. 6, понедельник - четверг с 8-30 до 17-45, пятница - с 8-30 до 16-30, обед с 13-00 до 14-00.

Приказ вступил в силу с момента размещения (опубликования) на "Официальном интернет-портале правовой информации" (www.pravo.gov.ru) в сети Интернет 02.11.2016

Министерство строительства и жилищно-коммунального комплекса Омской области ПРИКАЗ

от 27 октября 2016 года
г. Омск

№ 58-п

О признании утратившим силу приказа Министерства строительства и жилищно-коммунального комплекса Омской области от 19 декабря 2005 года № 17-пр

Признать утратившим силу приказ Министерства строительства и жилищно-коммунального комплекса Омской области от 19 декабря 2005 года № 17-пр «Об утверждении рекомендаций по определению условий приема сточных вод и загрязняющих веществ в системы коммунальной канализации населенных пунктов Омской области».

**Министр строительства и жилищно-коммунального комплекса Омской области
А. Е. БИРЮКОВ.**

Приказ вступил в силу с момента размещения (опубликования) на "Официальном интернет-портале правовой информации" (www.pravo.gov.ru) в сети Интернет 27.10.2016

Министерство строительства и жилищно-коммунального комплекса Омской области ПРИКАЗ

от 24 октября 2016 года
г. Омск

№ 56-п

Об утверждении формы отчета муниципальных образований Омской области об использовании предоставленных субсидий местному бюджету из областного бюджета, определенных в 2016 году Министерству строительства и жилищно-коммунального комплекса Омской области, на реализацию мероприятия «Внесение изменений в схемы территориального планирования муниципальных районов Омской области» подпрограммы «Формирование документов территориального планирования и подготовка документации по планировке территории» государственной программы Омской области «Создание условий для обеспечения граждан доступным и комфортным жильем и жилищно-коммунальными услугами в Омской области»

В целях реализации мероприятия «Внесение изменений в схемы территориального планирования муниципальных районов Омской области» подпрограммы «Формирование документов территориального планирования и подготовка документации по планировке территории» государственной программы Омской области «Создание условий для обеспечения граждан доступным и комфортным жильем и жилищно-коммунальными услугами в Омской области», утвержденной постановлением Правительства Омской области от 16 октября 2013 года № 264-п (далее – подпрограмма), приказываю:

Утвердить форму отчета муниципальных образований Омской области об использовании предоставленных субсидий местному бюджету из областного бюджета, определенных в 2016 году Министерству строительства и жилищно-коммунального комплекса Омской области, на реализацию мероприятия «Внесение изменений в схемы территориального планирования муниципальных районов Омской области» подпрограммы согласно приложению к настоящему приказу.

**Министр строительства и жилищно-коммунального комплекса Омской области
А. Е. БИРЮКОВ.**

Приложение
к приказу Министерства строительства и жилищно-коммунального комплекса Омской области
от 24.10.2016 г. № 56-п

ОТЧЕТ

муниципального образования Омской области об использовании предоставленных субсидий местному бюджету

(наименование муниципального образования Омской области)

из областного бюджета, определенных в 2016 году Министерству строительства и жилищно-коммунального комплекса Омской области на реализацию мероприятия «Внесение изменений в схемы территориального планирования муниципальных районов Омской области» подпрограммы «Формирование документов территориального планирования и подготовка документации по планировке территории» государственной программы Омской области «Создание условий для обеспечения граждан доступным и комфортным жильем и жилищно-коммунальными услугами в Омской области» за _____ 2016 года

Объем бюджетных ассигнований (тыс.руб.)	(месяц)		Размер субсидии из областного бюджета, перечисленный в доход бюджета муниципального образования Омской области (тыс.руб.)	Кассовые расходы (тыс.руб.)		Примечание *
	Всего	в том числе:		Всего	в том числе:	
	размер субсидии из областного бюджета	размер расходов из местного бюджета		за счет субсидии из областного бюджета	за счет местного бюджета	
Всего						

* Указывается краткая информация о ходе выполненных работ

Глава _____ (ФИО) _____ (подпись, МП) _____ (расшифровка подписи)
Исполнитель _____ (ФИО) _____ (подпись) _____ (расшифровка подписи, телефон для связи)

Приказ вступил в силу с момента размещения (опубликования) на "Официальном интернет-портале правовой информации" (www.pravo.gov.ru) в сети Интернет 24.10.2016

Министерство строительства и жилищно-коммунального комплекса Омской области ПРИКАЗ

от 15 ноября 2016 года
г. Омск

№ 60-п

О внесении изменений в отдельные приказы Министерства строительства и жилищно-коммунального комплекса Омской области

1. Абзац третий подпункта 6 пункта 1 распределения обязанностей между заместителями Министра строительства и жилищно-коммунального комплекса Омской области, утвержденного приказом Министра строительства и жилищно-коммунального комплекса Омской области от 1 сентября 2016 года № 42-п, исключить.

2. В пункте 25 Порядка работы комиссии по проведению предварительного отбора подрядных организаций для оказания услуг и (или) выполнения работ по капитальному ремонту общего имущества в многоквартирных домах, расположенных на территории Омской области, утвержденного приказом Министра строительства и жилищно-коммунального комплекса Омской области от 19 сентября 2016 года № 46-п, слова «в пунктах 17 и 18» заменить словами «в пунктах 20 и 21».

Исполняющий обязанности Министра строительства и жилищно-коммунального комплекса Омской области Б. А. МАСАН.

Приказ вступил в силу с момента размещения (опубликования) на «Официальном интернет-портале правовой информации» (www.pravo.gov.ru) в сети Интернет 16.11.2016

Министерство по делам молодежи, физической культуры и спорта Омской области ПРИКАЗ

от 14 ноября 2016 года
г. Омск

№ 121

О внесении изменений в отдельные приказы Министерства по делам молодежи, физической культуры и спорта Омской области

1. В приказе Министерства по делам молодежи, физической культуры и спорта Омской области от 30 октября 2008 года № 3 «Об утверждении перечней должностей работников, относимых к основному персоналу по видам экономической деятельности»:

- в приложении 1 слова «Деятельность детских лагерей во время каникул» заменить словами «Услуги детских лагерей на время каникул»;
- приложение 3 исключить;
- в приложении 6 слова «Предоставление социальных услуг с обеспечением проживания» заменить словами «Деятельность зрелищно-развлекательная прочая»;
- в приложении 8 слова «Прочая деятельность в области спорта» заменить словами «Деятельность в области спорта прочая».

2. В таблице «Кратное отношение должностного оклада руководителя бюджетного учреждения Омской области, в отношении которого полномочия учредителя осуществляет Министерство по делам молодежи, физической культуры и спорта Омской области, к средней заработной плате работников, занимающих должности, относимых к соответствующей категории» приложения № 1 к Положению об оплате труда руководителей государственных учреждений Омской области, в отношении которых полномочия учредителя осуществляет Министерство по делам молодежи, физической культуры и спорта Омской области, их заместителей и главных бухгалтеров, утвержденное приказом Министерства по делам молодежи, физической культуры и спорта Омской области от 22 декабря 2008 года № 5, цифры «65,0» заменить цифрами «45,0», цифры «65,1» заменить цифрами «45,1», цифры «80,0» заменить цифрами «60,0», цифры «80,1» заменить цифрами «60,1».

Министр Д. О. КРИКОРЬЯНЦ.

Министерство по делам молодежи, физической культуры и спорта Омской области ПРИКАЗ

от 14 ноября 2016 года
г. Омск

№ 122

Об объявлении государственной аккредитации региональной спортивной федерации по прыжкам на батуте

В соответствии с частью 5 статьи 13 Федерального закона «О физической культуре и спорте в Российской Федерации», пунктом 10 статьи 5 Закона Омской области «О физической культуре и спорте в Омской области», подпунктом 10 пункта 7 Положения о Министерстве по делам молодежи, физической культуры и спорта Омской области, утвержденного Указом Губернатора Омской области от 3 марта 2004 года № 53, приказом Министерства спорта, туризма и молодежной политики Российской Федерации от 17 июня 2010 года № 606 «О признании и включении видов спорта, спортивных дисциплин во Всероссийский реестр видов спорта», приказом Министерства спорта Российской Федерации от 1 августа 2014 года № 663 «Об утверждении Порядка проведения государственной аккредитации региональных общественных организаций или структурных подразделений (региональных отделений) общероссийской спортивной федерации для наделения их статусом региональных спортивных федераций и формы документа о государственной аккредитации, подтверждающего наличие статуса региональной спортивной федерации»:

1. Объявить государственную аккредитацию региональной спортивной федерации по прыжкам на батуте.

Установить срок подачи документов до 1 декабря 2016 года.

2. Контроль за исполнением настоящего приказа возложить на заместителя Министра по делам молодежи, физической культуры и спорта Омской области А.А. Фадына.

Министр Д. О. КРИКОРЬЯНЦ.

Министерство по делам молодежи, физической культуры и спорта Омской области ПРИКАЗ

от 14 ноября 2016 года
г. Омск

№ 123

Об объявлении государственной аккредитации региональной спортивной федерации по мотоциклетному спорту

В соответствии с частью 5 статьи 13 Федерального закона «О физической культуре и спорте в Российской Федерации», пунктом 10 статьи 5 Закона Омской области «О физической культуре и спорте в Омской области», подпунктом 10 пункта 7 Положения о Министерстве по делам молодежи, физической культуры и спорта Омской области, утвержденного Указом Губернатора Омской области от 3 марта 2004 года № 53, приказом Министерства спорта, туризма и молодежной политики Российской Федерации от 17 июня 2010 года № 606 «О признании и включении видов спорта, спортивных дисциплин во Всероссийский реестр видов спорта», приказом Министерства спорта Российской Федерации от 1 августа 2014 года № 663 «Об утверждении Порядка проведения государственной аккредитации региональных общественных организаций или структурных подразделений (региональных отделений) общероссийской спортивной федерации для наделения их статусом региональных спортивных федераций и формы документа о государственной аккредитации, подтверждающего наличие статуса региональной спортивной федерации»:

1. Объявить государственную аккредитацию региональной спортивной федерации по мотоциклетному спорту.

Установить срок подачи документов до 1 декабря 2016 года.

2. Контроль за исполнением настоящего приказа возложить на заместителя Министра по делам молодежи, физической культуры и спорта Омской области А.А. Фадына.

Министр Д. О. КРИКОРЬЯНЦ.

Министерство по делам молодежи, физической культуры и спорта Омской области ПРИКАЗ

от 16 ноября 2016 года
г. Омск

№ 124

О внесении изменений в приказ Министерства по делам молодежи, физической культуры и спорта Омской области от 15 сентября 2016 года № 103 «О порядке приема лиц в физкультурно-спортивные организации, созданные Омской областью или муниципальными образованиями Омской области и осуществляющие спортивную подготовку»

В приложении «Порядок приема лиц в физкультурно-спортивные организации, созданные Омской областью или муниципальными образованиями Омской области и осуществляющие спортивную подготовку» к приказу Министерства по делам молодежи, физической культуры и спорта Омской области от 15 сентября 2016 года № 103 «О порядке приема лиц в физкультурно-спортивные организации, созданные Омской областью или муниципальными образованиями Омской области и осуществляющие спортивную подготовку» внести следующие изменения:

1. В абзаце втором пункта 1.7 слова «на платной основе» исключить, дополнить словами «на основании договора возмездного оказания услуг».

2. В пункте 4.1:

- точку заменить запятой;

- дополнить словами «а также на основании медицинского заключения о допуске к прохождению спортивной подготовки в порядке, установленном приказом Министерства здравоохранения Российской Федерации от 1 марта 2016 года № 134н «О Порядке организации оказания медицинской помощи лицам, занимающимся физической культурой и спортом (в том числе при подготовке и проведении физкультурных мероприятий и спортивных мероприятий), включая Порядок медицинского осмотра лиц, желающих пройти спортивную подготовку, заниматься физической культурой и спортом в организациях и (или) выполнить нормативы испытаний (тестов) Всероссийского физкультурно-спортивного комплекса «Готов к труду и обороне»».

Министр Д. О. КРИКОРЬЯНЦ.

Омский областная газета
Вестник

Только у нас

- * Все законы Омской области
- * Нормативные акты органов исполнительной власти региона
- * Новые назначения в областном правительстве
- * Доклады Уполномоченного Омской области по правам человека
- * Ежегодные отчеты и результаты проверок Контрольно-счетной палаты Омской области
- * Продажа и аренда земельных участков
- * Элитные вакансии
- * Конкурсы, торги, аукционы

Подписной индекс
53023



Главное управление государственной службы занятости населения Омской области ПРИКАЗ

от 18 июля 2016 года
г. Омск

№ 41-п

О методике прогнозирования поступлений доходов в областной бюджет

В соответствии со статьей 160.1 Бюджетного кодекса Российской Федерации, статьей 92.1. приказа Казначейства России от 29 декабря 2012 года № 24н «О Порядке открытия и ведения лицевых счетов территориальными органами Федерального казначейства» приказываю:

1. Установить, что Главное управление государственной службы занятости населения Омской области (далее – Главное управление) осуществляет полномочия администратора доходов областного бюджета, указанных в приложении № 1 к настоящему приказу.
2. Утвердить Методику прогнозирования поступлений доходов в областной бюджет согласно приложению № 2 к настоящему приказу.

Начальник Главного управления В. В. КУРЧЕНКО.

Приложение № 1
к приказу Главного управления государственной службы занятости населения Омской области от 18 июля 2016 года № 41-п

ПЕРЕЧЕНЬ И КОДЫ доходов областного бюджета, в отношении которых Главное управление государственной службы занятости населения Омской области осуществляет полномочия администратора доходов областного бюджета

Наименование	Код бюджетной классификации доходов
1	2
Прочие доходы от компенсации затрат бюджетов субъектов Российской Федерации	803 1 13 02992 02 0000 130
Доходы от возмещения ущерба при возникновении страховых случаев по обязательному страхованию гражданской ответственности, когда выгодоприобретателями выступают получатели средств бюджетов субъектов Российской Федерации	803 1 16 23021 02 0000 140
Прочие поступления от денежных взысканий (штрафов) и иных сумм в возмещение ущерба, зачисляемые в бюджеты субъектов Российской Федерации	803 1 16 90020 02 0000 140
Невыясненные поступления, зачисляемые в бюджеты субъектов Российской Федерации	803 1 17 01020 02 0000 180
Субсидии бюджетам субъектов Российской Федерации на реализацию дополнительных мероприятий в сфере занятости населения	803 2 02 02101 02 0000 151
Субвенции бюджетам субъектов Российской Федерации на реализацию полномочий Российской Федерации по осуществлению социальных выплат безработным гражданам	803 2 02 03025 02 0000 151
Доходы бюджетов субъектов Российской Федерации от возврата остатков субсидий, субвенций и иных межбюджетных трансфертов, имеющих целевое назначение, прошлых лет из бюджетов городских округов	803 2 18 02030 02 0000 151
Доходы бюджетов субъектов Российской Федерации от возврата остатков субсидий, субвенций и иных межбюджетных трансфертов, имеющих целевое назначение, прошлых лет из бюджетов муниципальных районов	803 2 18 02040 02 0000 151
Доходы бюджетов субъектов Российской Федерации от возврата остатков субсидий, субвенций и иных межбюджетных трансфертов, имеющих целевое назначение, прошлых лет из бюджетов государственных внебюджетных фондов	803 2 18 02060 02 0000 151
Возврат остатков субсидий, субвенций и иных межбюджетных трансфертов, имеющих целевое назначение, прошлых лет из бюджетов субъектов Российской Федерации	803 2 19 02000 02 0000 151

Приложение № 2
к приказу Главного управления государственной службы занятости населения Омской области от 18 июля 2016 года № 41-п

Главное управление государственной службы занятости населения Омской области ПРИКАЗ

от 28 июля 2016 года
г. Омск

№ 42-п

МЕТОДИКА прогнозирования поступлений доходов в областной бюджет

1. Настоящая Методика определяет основные принципы формирования Главным управлением государственной службы занятости населения Омской области (далее – Главное управление) прогноза поступлений в областной бюджет по администрируемым им доходам (далее – доходы).

2. Настоящая Методика разработана с учетом требований:
 - 1) Бюджетного кодекса Российской Федерации;
 - 2) постановления Правительства Российской Федерации от 23 июня 2016 года № 574 «Об общих требованиях к методике прогнозирования поступлений доходов в бюджеты бюджетной системы Российской Федерации»;
 - 3) приказа Министерства финансов Российской Федерации от 1 июля 2013 года № 65н «Об утверждении Указаний о порядке применения бюджетной классификации Российской Федерации»;
 - 4) постановления Правительства Омской области от 19 декабря 2007 года № 172-п «Об утверждении Порядка осуществления бюджетных полномочий главных администраторов (администраторов) доходов областного бюджета, являющихся органами государственной власти Омской области».

3. Прогнозирование объемов поступлений по неналоговым доходам (коды бюджетной классификации доходов – 803 1 13 02 992 02 0000 130, 803 1 16 23 02 1 02 0000 140, 803 1 16 90 02 0 02 0000 140) осуществляется комбинированным методом экстраполяции и расчета среднего значения по данным отчетов об исполнении областного бюджета (форма 0503127) исходя из сумм фактических поступлений доходов за три года, предшествующих текущему финансовому году (далее – три отчетных года), за последний отчетный период (далее – период) текущего финансового года и аналогичные периоды за три отчетных года.

На очередной финансовый год расчет объемов поступлений доходов осуществляется по следующей формуле:

$$D(n+1) = D(n) \times K, \text{ где:}$$

$D(n+1)$ – объем поступлений доходов на очередной финансовый год;

$D(n)$ – ожидаемый объем поступлений доходов в текущем финансовом году, рассчитываемый по следующей формуле:

$$D(n) = Do(n) / P, \text{ где:}$$

$Do(n)$ – фактическое значение поступлений за период текущего финансового года;

P – поправочный коэффициент поступлений доходов, рассчитываемый по следующей формуле:

$$P = \left(\frac{Do(n-3)}{D(n-3)} + \frac{Do(n-2)}{D(n-2)} + \frac{Do(n-1)}{D(n-1)} \right) / N, \text{ где:}$$

$Do(n-3)$, $Do(n-2)$, $Do(n-1)$ – фактическое значение поступлений за периоды трех отчетных годов;

$D(n-3)$, $D(n-2)$, $D(n-1)$ – фактическое значение годовых поступлений за три отчетных года. Если при расчете P значения $D(n-3)$, $D(n-2)$, $D(n-1)$ равны нулю, то частное от деления на них принимается равным нулю;

N – количество частных, участвующих в расчете P , со значением больше нуля;

K – индекс прогноза поступлений доходов, рассчитываемый по следующей формуле:

$$K = \left(\frac{\sum Do(n-2)}{\sum Do(n-3)} + \frac{\sum Do(n-1)}{\sum Do(n-2)} + \frac{\sum Do(n)}{\sum Do(n-1)} \right) / 3, \text{ где:}$$

$\sum Do(n-3)$, $\sum Do(n-2)$, $\sum Do(n-1)$, $\sum Do(n)$ – сумма поступлений по всем прогнозируемым неналоговым доходам за период за три отчетных года и текущий финансовый год.

На первый (второй) финансовый год планового периода расчет объемов поступлений доходов осуществляется по следующей формуле:

$$D = Di \times K, \text{ где:}$$

D – объем поступлений доходов на первый (второй) финансовый год планового периода;

Di – расчетный объем поступлений доходов за предыдущий финансовый год.

4. Объемы поступлений из федерального бюджета субсидии бюджетам субъектов Российской Федерации на реализацию дополнительных мероприятий в сфере занятости населения и субвенции бюджетам субъектов Российской Федерации на реализацию полномочий Российской Федерации по осуществлению социальных выплат безработным гражданам прогнозируются в соответствии с показателями, утвержденными федеральным законом о федеральном бюджете, соответствующими правовыми актами Правительства Российской Федерации и Федеральной службы по труду и занятости.

5. Объемы поступлений по доходам бюджетов субъектов Российской Федерации от возврата остатков субсидий, субвенций и иных межбюджетных трансфертов, имеющих целевое назначение, прошлых лет (группа 2 подгруппа 18 кода вида доходов бюджетов) и по возврату остатков субсидий, субвенций и иных межбюджетных трансфертов, имеющих целевое назначение, прошлых лет из бюджетов субъектов Российской Федерации (группа 2 подгруппа 19 кода вида доходов бюджетов), не прогнозируются в связи с несистематичностью и непредсказуемостью их образования.

6. В текущем финансовом году в процессе исполнения областного бюджета прогноз поступлений доходов, за исключением указанных в пункте 5 настоящей Методики, корректируется на сумму превышения объема их фактического поступления.

О внесении изменения в приказ Главного управления государственной службы занятости населения Омской области от 23 января 2014 года № 3-п

План мероприятий по реализации подпрограммы «Содействие занятости населения Омской области» государственной программы Омской области «Регулирование отношений в сфере труда и занятости населения Омской области», утвержденный приказом Главного управления государственной службы занятости населения Омской области от 23 января 2014 года № 3-п, изложить в новой редакции согласно приложению к настоящему приказу.

Начальник Главного управления В. В. КУРЧЕНКО.

Приложение
к приказу Главного управления государственной службы занятости населения Омской области от 28 июля 2016 года № 42-п
«Приложение
к приказу Главного управления государственной службы занятости населения Омской области от 23 января 2014 года № 3-п

ПЛАН

мероприятий по реализации подпрограммы «Содействие занятости населения Омской области» государственной программы Омской области «Регулирование отношений в сфере труда и занятости населения Омской области»

№ п/п	Наименование мероприятия	Ответственный исполнитель мероприятия	Результат		
			Наименование целевого индикатора (единица измерения)		
1	2	3	Год		
			2016 ¹	2017	2018
			5	6	7
1	Основное мероприятие 1. «Исполнение полномочий органов государственной власти субъектов Российской Федерации в области содействия занятости населения и переданного полномочия Российской Федерации по осуществлению отдельных видов социальных выплат гражданам, признанным в установленном порядке безработными»				
1.1	Совершенствование деятельности органов государственной службы занятости населения Омской области				

Официально

№ п/п	Наименование мероприятия	Ответственный исполнитель мероприятия	Результат			
			Наименование целевого индикатора (единица измерения)	Год		
1	2	3		4	2016 ¹	2017
				5	6	7
1.1.1	Осуществление государственной функции надзора и контроля за регистрацией инвалидов в качестве безработных	Отдел трудоустройства и специальных программ (далее – отдел трудоустройства) Главного управления государственной службы занятости населения Омской области (далее – Главное управление)	Количество нарушений при регистрации инвалидов в качестве безработных, выявленных уполномоченными органами на осуществление контроля (надзора) работы казенных учреждений службы занятости населения Омской области (далее – центры занятости) (единиц)	0	0	0
1.1.2	Осуществление государственной функции надзора и контроля за обеспечением государственных гарантий в области содействия занятости населения, за исключением государственных гарантий в области содействия занятости населения в части социальной поддержки безработных граждан	Финансово-экономический отдел, отдел трудоустройства, отдел профориентации и профессионального обучения безработных граждан (далее – отдел профобучения) Главного управления	Уровень исполнения плана проведения выездных плановых комплексных проверок государственных учреждений Омской области, подведомственных Главному управлению ² (процентов)	100,0	100,0	100,0
1.1.3	Формирование государственных заданий и контрольных показателей оценки деятельности центров занятости	Отдел трудоустройства, отдел профобучения Главного управления	Удельный вес количества достигнутых показателей, по которым установлены государственные задания и контрольные показатели деятельности центров занятости (процентов)	100,0	100,0	100,0
1.1.4	Нормативное правовое обеспечение деятельности органов государственной службы занятости населения Омской области	Отдел правовой работы, государственной службы и кадров Главного управления	Своевременная актуализация нормативной правовой базы органов государственной службы занятости населения Омской области (единиц)	1 ⁴	1 ⁴	1 ⁴
1.1.5	Осуществление надзора и контроля за приемом на работу инвалидов в пределах установленной квоты с правом проведения проверок, выдачи обязательных для исполнения предписаний и составления протоколов	Отдел правовой работы, государственной службы и кадров Главного управления	Уровень исполнения плана проведения проверок при осуществлении регионального государственного надзора и контроля за приемом на работу инвалидов в пределах установленной квоты, в том числе за выделением (созданием) рабочих мест (специальных рабочих мест) для трудоустройства инвалидов в соответствии с установленной квотой ³ (процентов)	100,0	100,0	100,0
		Отдел трудоустройства Главного управления	Процент выполнения квоты для приема на работу инвалидов работодателями, осуществляющими свою деятельность на территории Омской области, подлежащими квотированию, от общего количества квотируемых рабочих мест для приема на работу инвалидов (процентов)	56,0	62,0	70,0
1.1.6	Реализация мероприятий по развитию кадрового потенциала органов государственной службы занятости населения Омской области	Отдел правовой работы, государственной службы и кадров Главного управления	Утверждение кадровой стратегии, направленной на обеспечение выполнения целей и задач деятельности органов государственной службы занятости населения Омской области посредством повышения эффективности управления государственной гражданской службой и применения современных кадровых технологий (единиц) Охват работников центров занятости участием в мероприятиях, направленных на повышение профессиональной квалификации (образовательные курсы, обучающие семинары, вебинары и др.) (процентов)	1 ⁵	-	-
1.2	Предоставление государственных услуг в области содействия занятости населения			75,0	76,0	77,0
1.2.1	Обеспечение наполнения областного банка вакансий и содействия в трудоустройстве граждан (в рамках предоставления государственных услуг по содействию гражданам в поиске подходящей работы, а работодателям в подборе необходимых работников, организации ярмарок вакансий и учебных рабочих мест)	Отдел трудоустройства Главного управления, центры занятости	Удельный вес численности трудоустроенных граждан в общей численности граждан, обратившихся за содействием в центры занятости в целях поиска подходящей работы (процентов)	80,2	80,2	80,2
			Численность граждан, зарегистрированных в целях поиска подходящей работы (человек)	62 370	62 370	62 370
			Удельный вес количества работодателей, принявших участие в ярмарках вакансий и учебных рабочих мест, от числа работодателей, представивших в центры занятости заявления о предоставлении государственной услуги по организации ярмарок вакансий и учебных рабочих мест (процентов)	96,0	96,0	96,0
1.2.2	Распространение информации о положении на рынке труда Омской области и возможностях органов государственной службы занятости населения Омской области (в рамках предоставления государственной услуги по информированию о положении на рынке труда в Омской области)	Отдел организационного и информационного обеспечения политики занятости населения Главного управления, центры занятости	Удельный вес количества вакансий и учебных рабочих мест, на которые по результатам ярмарок вакансий и учебных рабочих мест трудоустроены граждане, зарегистрированные в целях поиска подходящей работы, от числа заявленных вакансий и учебных рабочих мест (процентов)	84,0	84,0	84,0
			Численность граждан, обратившихся за государственной услугой по информированию о положении на рынке труда в Омской области (тысяч человек)	195,30	203,68	203,68
1.2.3	Поддержка трудовой активности и предоставление временного заработка гражданам, испытывающим трудности в поиске рабочего места (в рамках предоставления государственных услуг по организации проведения оплачиваемых общественных работ, организации временного трудоустройства несовершеннолетних граждан в возрасте от 14 до 18 лет в свободное от учебы время, безработных граждан, испытывающих трудности в поиске работы, безработных граждан в возрасте от 18 до 20 лет, имеющих среднее профессиональное образование и ищущих работу впервые)	Отдел трудоустройства Главного управления, центры занятости	Численность граждан, получивших государственную услугу по организации оплачиваемых общественных работ (человек)	2 350	11 226	11 226
			Удельный вес численности трудоустроенных граждан, зарегистрированных в целях поиска подходящей работы, и граждан, признанных в установленном порядке безработными, получивших государственную услугу по организации проведения оплачиваемых общественных работ, в численности граждан, зарегистрированных в целях поиска подходящей работы, и граждан, признанных в установленном порядке безработными, обратившихся за предоставлением государственной услуги по организации проведения оплачиваемых общественных работ (процентов)	96,0	96,0	96,0
1.2.4	Осуществление поддержки предпринимательской инициативы и самостоятельной занятости безработных граждан (в том числе содействие самозанятости безработных граждан, включая оказание гражданам, признанным в установленном порядке безработными, и гражданам, прошедшим профессиональное обучение или получившим дополнительное профессиональное образование по направлению государственной службы занятости населения, единовременной финансовой помощи при государственной регистрации юридического лица, индивидуального предпринимателя либо крестьянского (фермерского) хозяйства, а также единовременной финансовой помощи на подготовку документов для соответствующей государственной регистрации)	Отдел трудоустройства Главного управления, центры занятости	Численность граждан, получивших государственную услугу по организации временного трудоустройства несовершеннолетних граждан в возрасте от 14 до 18 лет в свободное от учебы время, безработных граждан, испытывающих трудности в поиске работы, безработных граждан в возрасте от 18 до 20 лет, имеющих среднее профессиональное образование и ищущих работу впервые (далее – государственная услуга по организации временного трудоустройства) (человек)	9 609	15 948	15 948
			Удельный вес численности трудоустроенных граждан, зарегистрированных в целях поиска подходящей работы, и граждан, признанных в установленном порядке безработными, получивших государственную услугу по организации временного трудоустройства, в численности граждан указанных категорий, обратившихся за предоставлением государственной услуги по организации временного трудоустройства	95,0	95,0	95,0
1.2.5	Реализация мероприятий, направленных на повышение мотивации безработных граждан к труду, активизация их позиции на рынке труда (в рамках предоставления государственных услуг по психологической поддержке безработных граждан, социальной адаптации безработных граждан на рынке труда)	Отдел профобучения Главного управления, центры занятости	Численность граждан, получивших государственную услугу по содействию самозанятости безработных граждан, включая оказание гражданам, признанным в установленном порядке безработными, и гражданам, признанным в установленном порядке безработными, прошедшим профессиональное обучение или получившим дополнительное профессиональное образование по направлению государственной службы занятости населения, единовременной финансовой помощи при государственной регистрации юридического лица, индивидуального предпринимателя либо крестьянского (фермерского) хозяйства, а также единовременной финансовой помощи на подготовку документов для соответствующей государственной регистрации (человек)	1 917	1 917	1 917
			Удельный вес численности безработных граждан, снятых с регистрационного учета в связи с регистрацией юридического лица, индивидуального предпринимательства или крестьянского (фермерского) хозяйства, в численности безработных граждан, зарегистрированных в центрах занятости (процентов)	0,2	0,3	0,3
			Численность граждан, получивших государственную услугу по психологической поддержке безработных граждан (человек)	6 772	6 772	6 772
1.2.6	Реализация мероприятий, направленных на повышение обоснованности выбора безработными гражданами вида деятельности и формы занятости (в рамках предоставления государственной услуги по организации профессиональной ориентации граждан в целях выбора сферы деятельности (профессии), трудоустройства, прохождения профессионального обучения и получения дополнительного профессионального образования (далее – профессиональное обучение безработных граждан))	Отдел профобучения Главного управления, центры занятости	Уровень обеспечения занятости безработных граждан, получивших государственную услугу по психологической поддержке безработных граждан (процентов)	68,0	68,0	68,0
			Численность граждан, получивших государственную услугу по социальной адаптации безработных граждан на рынке труда (человек)	5 359	5 359	5 359
			Удельный вес численности безработных граждан, снятых с регистрационного учета в связи с регистрацией юридического лица, индивидуального предпринимательства или крестьянского (фермерского) хозяйства, в численности безработных граждан, зарегистрированных в центрах занятости (процентов)	68,0	68,0	68,0
1.2.7	Предоставление возможности безработным гражданам приобрести новую профессию или повысить квалификацию для последующего трудоустройства (в рамках предоставления государственной услуги по профессиональному обучению безработных граждан)	Отдел профобучения Главного управления, центры занятости	Численность граждан, получивших государственную услугу по организации профессиональной ориентации граждан в целях выбора сферы деятельности (профессии), трудоустройства, прохождения профессионального обучения безработных граждан (тысяч человек)	73,6	73,6	73,6
			Удельный вес численности направленных на профессиональное обучение безработных граждан от общего числа безработных граждан, принявших участие в мероприятиях по организации профессиональной ориентации граждан в целях выбора сферы деятельности (профессии), трудоустройства, прохождения профессионального обучения безработных граждан (процентов)	10,4	10,4	10,4
			Численность граждан, получивших государственную услугу по профессиональному обучению безработных граждан (человек)	3 174	5 431	5 431
1.2.8	Содействие территориальному перераспределению рабочей силы (в том числе поддержка безработных граждан при переезде и безработных граждан и членов их семей при переселении в другую местность для трудоустройства по направлению органов государственной службы занятости населения)	Отдел трудоустройства Главного управления, центры занятости	Удельный вес численности безработных граждан, приступивших к профессиональному обучению безработных граждан, в численности безработных граждан, зарегистрированных в центрах занятости (процентов)	10,0	19,0	19,0
			Удельный вес численности трудоустроенных граждан из числа завершивших профессиональное обучение безработных граждан в численности завершивших профессиональное обучение безработных граждан (процентов)	96,0	96,0	96,0
			Численность граждан, получивших государственную услугу по содействию безработным гражданам в переезде в другую местность для временного трудоустройства по имеющейся у них профессии (специальности) (содействию безработным гражданам в переезде и безработным гражданам и членам их семей в переселении в другую местность для трудоустройства по направлению органов государственной службы занятости населения) (человек)	37	52	52
1.3	Осуществление социальных выплат гражданам, признанным в установленном порядке безработными		Удельный вес численности безработных граждан, переехавших (переселившихся) в другую местность для трудоустройства по направлению государственной службы занятости населения, в численности безработных граждан, зарегистрированных в центрах занятости (процентов)	0,07	0,07	0,07

№ п/п	Наименование мероприятия	Ответственный исполнитель мероприятия	Результат				
			Наименование целевого индикатора (единица измерения)	Год			
1	2	3		4	2016 ¹	2017	2018
				5	6	7	
1.3.1	Осуществление переданного полномочия Российской Федерации по осуществлению социальных выплат гражданам, признанным в установленном порядке безработными: 1) пособия по безработице; 2) стипендии в период прохождения профессионального обучения и получения дополнительного профессионального образования по направлению государственной службы занятости населения; 3) материальной помощи в связи с истечением установленного периода выплаты пособия по безработице; 4) материальной помощи в период прохождения профессионального обучения и получения дополнительного профессионального образования по направлению государственной службы занятости населения; 5) пенсии, назначенной по предложению государственной службы занятости населения на период до наступления возраста, дающего право на страховую пенсию по старости, в том числе назначаемую досрочно	Финансово-экономический отдел Главного управления, центры занятости	Удельный вес граждан, получающих социальные выплаты, в общей численности безработных граждан, имеющих право на социальную поддержку	100,0	100,0	100,0	
1.4	Предоставление иных межбюджетных трансфертов муниципальным образованиям Омской области на участие в организации и финансировании проведения общественных работ						
1.4.1	Распределение иных межбюджетных трансфертов муниципальным образованиям Омской области на участие в организации и финансировании проведения общественных работ	Финансово-экономический отдел, отдел трудоустройства Главного управления, центры занятости	Уровень софинансирования реализации мероприятия за счет средств муниципальных бюджетов (процентов)	33,3	33,3	33,3	
1.5	Реализация дополнительных мероприятий в области содействия занятости населения						
1.5.1	Организация профессионального обучения отдельных категорий граждан, не зарегистрированных в качестве безработных	Отдел профобучения Главного управления, центры занятости	Численность участников дополнительного мероприятия в области содействия занятости населения по организации профессионального обучения отдельных категорий граждан, не зарегистрированных в качестве безработных (человек) Удельный вес численности участников дополнительного мероприятия по организации профессионального обучения отдельных категорий граждан, не зарегистрированных в качестве безработных, занятость которых обеспечена после прохождения ими профессионального обучения (процентов)	675	1 307	1 307	
1.5.2	Содействие работодателям в обеспечении занятости отдельных категорий граждан	Отдел трудоустройства Главного управления, центры занятости	Численность участников дополнительного мероприятия по содействию работодателям в обеспечении занятости отдельных категорий граждан (человек)	260	325	325	
1.5.3	Содействие безработным гражданам в организации собственного дела и создании дополнительных рабочих мест для трудоустройства безработных граждан	Отдел трудоустройства Главного управления, центры занятости	Численность безработных граждан, получивших выплату на открытие собственного дела (человек) Численность безработных граждан, трудоустроенных на дополнительно созданные рабочие места гражданами, открывшими собственное дело (человек)	37	110	110	
1.5.4	Стажировка выпускников профессиональных образовательных организаций и образовательных организаций высшего образования	Отдел профобучения Главного управления, центры занятости	Численность участников дополнительного мероприятия по стажировке выпускников профессиональных образовательных организаций и образовательных организаций высшего образования (человек) Удельный вес численности выпускников, занятость которых обеспечена после завершения участия в дополнительном мероприятии по стажировке выпускников профессиональных образовательных организаций и образовательных организаций высшего образования посредством сохранения трудовых отношений с работодателем, перехода к другому работодателю, самозанятости, а также в случаях призыва на военную службу в ряды Вооруженных Сил Российской Федерации, ухода в отпуск по беременности и родам, смены места жительства (процентов)	137	304	304	
1.6	Содействие трудоустройству незанятых инвалидов на оборудованные (оснащенные) для них рабочие места						
1.6.1	Предоставление субсидий юридическим лицам (за исключением государственных (муниципальных) учреждений) и индивидуальным предпринимателям на возмещение затрат, связанных с трудоустройством незанятых инвалидов на оборудованные (оснащенные) для них рабочие места	Отдел трудоустройства Главного управления, центры занятости	Численность участников мероприятия (человек)	0	42	42	
2	Основное мероприятие 2. «Обеспечение деятельности органов государственной службы занятости населения Омской области»						
2.1	Руководство и управление в сфере установленных функций государственных органов Омской области						
2.1.1	Обеспечение организационного, финансового, информационного, методического и кадрового сопровождения Главным управлением деятельности центров занятости	Отдел трудоустройства, отдел профобучения, отдел организационного и информационного обеспечения политики занятости населения, отдел размещения заказов и управления имуществом, финансово-экономический отдел, отдел информационных технологий и автоматизации Главного управления	Удельный вес численности граждан, удовлетворенных полностью, доступностью и качеством государственных услуг в области содействия занятости населения, в общей численности граждан, принявших участие в опросе (процентов)	98,2	98,3	98,4	
2.1.2	Проведение социологических обследований удовлетворенности граждан и работодателей качеством предоставления государственных услуг в области содействия занятости населения с привлечением независимых специалистов	Отдел программ занятости и рынка труда Главного управления	Количество социологических обследований удовлетворенности граждан и работодателей качеством предоставления государственных услуг в области содействия занятости населения, проведенных с привлечением независимых специалистов (единиц)	1	1	1	

¹ Планируемые значения целевых индикаторов на 2016 год определены в соответствии с лимитами бюджетных ассигнований, доведенных Министерством финансов Омской области Главному управлению государственной службы занятости населения Омской области на 2016 год, в течение года могут корректироваться.

² Уровень исполнения плана проведения выездных плановых комплексных проверок государственных учреждений Омской области, подведомственных Главному управлению, определяется по следующей формуле:

УИкп = Кпкп / Кпкп * 100%, где:

УИкп – уровень исполнения плана проведения выездных плановых комплексных проверок государственных учреждений Омской области, подведомственных Главному управлению (процентов);

Кпкп – количество проверок, предусмотренных планом проведения выездных плановых комплексных проверок государственных учреждений Омской области, подведомственных Главному управлению (единиц);
Кпкп – количество проведенных проверок в рамках реализации плана проведения выездных плановых комплексных проверок государственных учреждений Омской области, подведомственных Главному управлению (единиц).

³ Уровень исполнения плана проведения проверок при осуществлении регионального государственного надзора и контроля за приемом на работу инвалидов в пределах установленной квоты, в том числе за выделением (созданием) рабочих мест (специальных рабочих мест) для трудоустройства инвалидов в соответствии с установленной квотой, определяется по следующей формуле:

УИппи = Кпп / Кфп * 100%, где:

УИппи – уровень исполнения плана проведения проверок при осуществлении регионального государственного надзора и контроля за приемом на работу инвалидов в пределах установленной квоты, в том числе за выделением (созданием) рабочих мест (специальных рабочих мест) для трудоустройства инвалидов в соответствии с установленной квотой (процентов);

Кпп – количество запланированных проверок в соответствии с планом проведения проверок при осуществлении регионального государственного надзора и контроля за приемом на работу инвалидов в пределах установленной квоты, в том числе за выделением (созданием) рабочих мест (специальных рабочих мест) для трудоустройства инвалидов в соответствии с установленной квотой (единиц);

Кфп – количество проверок, проведенных в рамках плана проведения проверок при осуществлении регионального государственного надзора и контроля за приемом на работу инвалидов в пределах установленной квоты, в том числе за выделением (созданием) рабочих мест (специальных рабочих мест) для трудоустройства инвалидов в соответствии с установленной квотой (единиц).

⁴ Значение целевого индикатора считается достигнутым при обеспечении своевременной разработки либо внесения изменений в правовые акты Омской области по вопросам, находящимся в компетенции Главного управления, а также направления их в центры занятости (по мере необходимости).

⁵ Значение целевого индикатора считается достигнутым при принятии правового акта Главного управления об утверждении кадровой стратегии, направленной на обеспечение выполнения целей и задач деятельности органов государственной службы занятости населения Омской области посредством повышения эффективности управления государственной гражданской службой и применения современных кадровых технологий.

Главное управление государственной службы занятости населения Омской области ПРИКАЗ

от 15 августа 2016 года
г. Омск

№ 43-п

О внесении изменений в отдельные приказы Главного управления государственной службы занятости населения Омской области

1. Внести в Административный регламент государственной функции надзора и контроля за приемом на работу инвалидов в пределах установленной квоты с правом проведения проверок, выдачи обязательных для исполнения предписаний и составления протоколов, утвержденный приказом Главного управления государственной службы занятости населения Омской области (далее – Главное управление) от 1 октября 2013 года № 47-п, следующие изменения:

1) пункт 8 дополнить подпунктами 3.1, 3.2 следующего содержания:

«3.1) проверять выполнение требований, установленных нормативными правовыми актами органов исполнительной власти СССР и РСФСР и не соответствующих законодательству Российской Федерации;

3.2) проверять выполнение обязательных требований и требований, установленных муниципальными

правовыми актами, не опубликованными в установленном законодательством Российской Федерации порядке;»;

2) в пункте 9:

- дополнить подпунктом 3.1 следующего содержания:

«3.1) знакомить работодателя с документами и (или) информацией, полученными в рамках межведомственного информационного взаимодействия;»;

- подпункт 12 изложить в следующей редакции:

«12) осуществлять запись о проведенной проверке в журнале учета проверок в случае его наличия у работодателя.».

2. Внести в Административный регламент государственной функции надзора и контроля за регистрацией инвалидов в качестве безработных, утвержденный приказом Главного управления от 21 января 2014 года № 2-п, следующие изменения:

1) пункт 11 дополнить подпунктами 1.1, 1.2 следующего содержания:

«1.1) проверять выполнение требований, установленных нормативными правовыми актами органов исполнительной власти СССР и РСФСР и не соответствующих законодательству Российской Федерации;

1.2) проверять выполнение обязательных требований и требований, установленных муниципальными правовыми актами, не опубликованными в установленном законодательством Российской Федерации порядке;»;

2) в пункте 12:

- дополнить подпунктом 3.1 следующего содержания:

«3.1) знакомить работников центра занятости с документами и (или) информацией, полученными в рамках межведомственного информационного взаимодействия;»;

- дополнить подпунктом 7.1 следующего содержания:

«7.1) осуществлять запись о проведенной проверке в журнале учета проверок в случае его наличия в центре занятости;»;

3) пункт 13 дополнить подпунктами 2.1, 2.2 следующего содержания:
«2.1) знакомиться с документами и (или) информацией, полученными должностными лицами Главного управления в рамках межведомственного информационного взаимодействия от иных государственных органов, органов местного самоуправления либо подведомственных государственным органам или органам местного самоуправления организаций, в распоряжении которых находятся эти документы и (или) информация;

2.2) представлять документы и (или) информацию, запрашиваемые в рамках межведомственного информационного взаимодействия, в Главное управление по собственной инициативе;»;

4) пункт 61 изложить в следующей редакции:

«61. Должностное лицо Главного управления вносит запись о проведенной проверке в журнал учета проверок центра занятости, содержащую сведения о наименовании Главного управления, датах начала и окончания проведения проверки, времени ее проведения, правовых основаниях, целях, задачах и предмете проверки, выявленных нарушениях и выданных предписаниях, с указанием фамилии, имени, отчества и должности должностного лица или должностных лиц, проводящих проверку, его или их подписью.

Максимальный срок выполнения предусмотренных настоящим пунктом действий не должен превышать 20 минут.».

3. Внести в Административный регламент государственной функции надзора и контроля за обеспечением государственных гарантий в области содействия занятости населения, утвержденный приказом Главного управления от 5 марта 2014 года № 10-п, следующие изменения:

1) пункт 11 дополнить подпунктами 1.1, 1.2 следующего содержания:

«1.1) проверять выполнение требований, установленных нормативными правовыми актами органов исполнительной власти СССР и РСФСР и не соответствующих законодательству Российской Федерации;

1.2) проверять выполнение обязательных требований и требований, установленных муниципальными правовыми актами, не опубликованными в установленном законодательством Российской Федерации порядке;»;

2) в пункте 12:

- дополнить подпунктом 3.1 следующего содержания:

«3.1) знакомить работников центра занятости с документами и (или) информацией, полученными в рамках межведомственного информационного взаимодействия;»;

- дополнить подпунктом 7.1 следующего содержания:

«7.1) осуществлять запись о проведенной проверке в журнале учета проверок в случае его наличия в центре занятости;»;

3) пункт 13 дополнить подпунктами 2.1, 2.2 следующего содержания:

«2.1) знакомиться с документами и (или) информацией, полученными должностными лицами Главного управления в рамках межведомственного информационного взаимодействия от иных государственных органов, органов местного самоуправления либо подведомственных государственным органам или органам местного самоуправления организаций, в распоряжении которых находятся эти документы и (или) информация;

2.2) представлять документы и (или) информацию, запрашиваемые в рамках межведомственного информационного взаимодействия, в Главное управление по собственной инициативе;»;

4) пункт 61 изложить в следующей редакции:

«61. Должностное лицо Главного управления вносит запись о проведенной проверке в журнал учета проверок центра занятости, содержащую сведения о наименовании Главного управления, датах начала и окончания проведения проверки, времени ее проведения, правовых основаниях, целях, задачах и предмете проверки, выявленных нарушениях и выданных предписаниях, с указанием фамилии, имени, отчества и должности должностного лица или должностных лиц, проводящих проверку, его или их подписью.

Максимальный срок выполнения предусмотренных настоящим пунктом действий не должен превышать 20 минут.».

Начальник Главного управления В. В. КУРЧЕНКО.

Главное управление государственной службы занятости населения Омской области ПРИКАЗ

от 15 августа 2016 года
г. Омск

№ 44-п

О признании безнадежной к взысканию задолженности в областной бюджет

В соответствии со статьей 47.2 Бюджетного кодекса Российской Федерации, пунктом 3 постановления Правительства Российской Федерации от 6 мая 2016 года № 393 «Об общих требованиях к порядку принятия решений о признании безнадежной к взысканию задолженности по платежам в бюджеты бюджетной системы Российской Федерации» приказываю:

Утвердить прилагаемый Порядок принятия решений о признании безнадежной к взысканию задолженности по платежам в областной бюджет.

Начальник Главного управления В. В. КУРЧЕНКО.

*Приложение
к приказу Главного управления
государственной службы занятости
населения Омской области
от 15 августа 2016 года № 44-п*

ПОРЯДОК принятия решений о признании безнадежной к взысканию задолженности по платежам в областной бюджет

1. Настоящий Порядок определяет правила принятия Главным управлением государственной службы занятости населения Омской области (далее – Главное управление) решений о признании безнадежной к взысканию задолженности по платежам в областной бюджет (далее – Порядок).

2. Для целей настоящего Порядка под платежами в областной бюджет понимаются доходы областного бюджета, главным администратором (администратором) которых является Главное управление.

3. Платежи в областной бюджет, не уплаченные в установленный законодательством срок (задолженность по платежам в областной бюджет), признаются безнадежными к взысканию в случае:

1) смерти физического лица - плательщика платежей в областной бюджет или объявления его умершим в порядке, установленном гражданским процессуальным законодательством Российской Федерации;

2) признания банкротом индивидуального предпринимателя – плательщика платежей в областной бюджет в соответствии с Федеральным законом «О несостоятельности (банкротстве)» в части задолженности по платежам в областной бюджет, не погашенным по причине недостаточности имущества должника;

3) ликвидации организации - плательщика платежей в областной бюджет в части задолженности по платежам в областной бюджет, не погашенным по причине недостаточности имущества организации и (или) невозможности их погашения учредителями (участниками) указанной организации в пределах и порядке, которые установлены законодательством Российской Федерации;

4) принятия судом акта, в соответствии с которым Главное управление утрачивает возможность взыскания задолженности по платежам в областной бюджет в связи с истечением установленного срока ее взыскания (срока исковой давности), в том числе вынесения судом определения об отказе в восстановлении пропущенного срока подачи в суд заявления о взыскании задолженности по платежам в областной бюджет;

5) вынесения судебным приставом - исполнителем постановления об окончании исполнительного производства и о возвращении взыскателю исполнительного документа по основаниям, предусмотренным пунктами 3 и 4 части 1 статьи 46 Федерального закона «Об исполнительном производстве», если с даты образования задолженности по платежам в областной бюджет прошло более пяти лет, в следующих случаях:

а) размер задолженности не превышает размера требований к должнику, установленного законодательством Российской Федерации о несостоятельности (банкротстве) для возбуждения производства по делу о банкротстве;

б) судом возвращено заявление о признании плательщика платежей в областной бюджет банкротом или прекращено производство по делу о банкротстве в связи с отсутствием средств, достаточных для возмещения судебных расходов на проведение процедур, применяемых в деле о банкротстве;

б) истечения установленного Кодексом Российской Федерации об административных правонарушениях срока давности исполнения постановления о назначении административного наказания при отсутствии оснований для перерыва, приостановления или продления такого срока, в части задолженности по административным штрафам, не уплаченным в установленный срок.

4. Инициаторами признания безнадежной к взысканию задолженности по уплате платежей в областной бюджет являются:

1) государственные учреждения, подведомственные Главному управлению (далее – учреждения);

2) отдел бухгалтерского учета Главного управления.

5. Инициатор в целях принятия решения о признании безнадежной к взысканию задолженности по платежам в областной бюджет представляет в комиссию по поступлению и выбытию активов Главного управления (далее – комиссия) следующие документы:

1) заявление о признании безнадежной к взысканию задолженности по платежам в областной бюджет по форме согласно приложению № 1 к настоящему Порядку;

2) выписку из отчетности учреждения об учитываемых суммах задолженности по уплате платежей в областной бюджет;

3) информацию о принятых мерах по обеспечению взыскания задолженности по платежам в областной бюджет;

4) в случае, предусмотренном:

а) подпунктом 1 пункта 3 настоящего Порядка – копию документа, свидетельствующего о смерти физического лица - плательщика платежей в областной бюджет или подтверждающего факт объявления данного физического лица умершим;

б) подпунктом 2 пункта 3 настоящего Порядка – документ, содержащий сведения из Единого государственного реестра индивидуальных предпринимателей о прекращении деятельности индивидуального предпринимателя - плательщика платежей в областной бюджет вследствие признания его банкротом;

в) подпунктом 3 пункта 3 настоящего Порядка – документ, содержащий сведения из Единого государственного реестра юридических лиц о прекращении деятельности юридического лица – плательщика платежей в областной бюджет в связи с его ликвидацией;

г) подпунктом 4 пункта 3 настоящего Порядка – копию судебного акта, в соответствии с которым инициатор утрачивает возможность взыскания задолженности в связи с истечением установленного срока ее взыскания (срока исковой давности), в том числе определение суда об отказе в восстановлении пропущенного срока подачи в суд заявления о взыскании задолженности по платежам в областной бюджет;

д) подпунктом 5 пункта 3 настоящего Порядка – копию постановления судебного пристава-исполнителя об окончании исполнительного производства при возврате взыскателю исполнительного документа по основаниям, предусмотренным пунктами 3 и 4 части 1 статьи 46 Федерального закона «Об исполнительном производстве»;

е) подпунктом 6 пункта 3 настоящего Порядка – заверенную в установленном законодательством порядке копию постановления о назначении административного наказания, срок давности исполнения которого истек в соответствии с Кодексом Российской Федерации об административных правонарушениях.

6. Решение о признании безнадежной к взысканию задолженности по платежам в областной бюджет принимается комиссией в течение пятнадцати рабочих дней со дня представления в комиссию документов, указанных в пункте 5 настоящего Порядка.

Комиссия вправе запрашивать у инициатора дополнительную информацию для принятия решения о признании безнадежной к взысканию задолженности по платежам в областной бюджет.

7. В случае положительного решения комиссия подготавливает акт о признании безнадежной к взысканию задолженности по платежам в областной бюджет (далее – акт) в двух экземплярах по форме согласно приложению № 2 к настоящему Порядку.

В акте указывается следующая информация:

1) полное наименование организации (фамилия, имя, отчество физического лица);

2) идентификационный номер налогоплательщика, основной государственный регистрационный номер, код причины постановки на учет налогоплательщика – организации (идентификационный номер налогоплательщика – физического лица);

3) сведения о платеже, по которому возникла задолженность;

4) код классификации доходов бюджетов Российской Федерации, по которому учитывается задолженность по платежам в областной бюджет, его наименование;

5) случай признания безнадежной к взысканию задолженности по платежам в областной бюджет в соответствии с пунктом 3 настоящего Порядка;

6) документы, на основании которых задолженность по платежам в областной бюджет признается безнадежной к взысканию;

7) сумма задолженности по соответствующим платежам, пеням и штрафам в областной бюджет;

8) дата принятия решения о признании безнадежной к взысканию задолженности по платежам в областной бюджет.

Акт подписывается членами комиссии и направляется на утверждение начальнику Главного управления.

Один экземпляр утвержденного акта направляется комиссией инициатору.

8. Основанием для отказа в принятии комиссией решения о списании задолженности являются:

1) представление неполного перечня документов, предусмотренных пунктом 5 настоящего Порядка;

2) наличие недостоверных сведений в представленных в комиссию документах.

9. Списание (восстановление) в бюджетном (бухгалтерском) учете задолженности по платежам в областной бюджет осуществляется инициатором на основании утвержденного акта. Порядок отражения операций по списанию (восстановлению) в бюджетном (бухгалтерском) учете задолженности по платежам в областной бюджет осуществляется в соответствии с требованиями Министерства финансов Российской Федерации.

10. Положения настоящего Порядка не распространяются на платежи, установленные законодательством о налогах и сборах, законодательством Российской Федерации о страховых взносах, таможенным законодательством Таможенного союза и законодательством Российской Федерации о таможенном деле.

*Приложение № 1
к Порядку принятия решений
о признании безнадежной к
взысканию задолженности по
платежам в областной бюджет*

Председателю
комиссии по поступлению и
выбытию активов Главного
управления государственной
службы занятости населения
Омской области

(И.О. Фамилия)

ЗАЯВЛЕНИЕ о признании безнадежной к взысканию задолженности по платежам в областной бюджет

Прошу признать безнадежной к взысканию задолженность по платежам в областной бюджет _____
(полное наименование организации)

фамилия, имя, отчество физического лица, идентификационный номер налогоплательщика,

основной государственный регистрационный номер, код причины постановки на учет

налогоплательщика – организации (идентификационный номер налогоплательщика –
физического лица)
возникшую в связи с неуплатой в установленный законодательством срок

(сведения о платеже, по которому возникла задолженность)

(код классификации доходов бюджетов Российской Федерации, по которому учитывается задолженность)
_____ по платежам в областной бюджет, его наименование)
в связи с _____
(случай признания безнадежной к взысканию задолженности по платежам

_____ в областной бюджет в соответствии с пунктом 3 Порядка)
в размере _____ рублей _____ копеек, в том числе:
- пени _____ рублей _____ копеек;
- штраф _____ рублей _____ копеек.
Перечень документов, предоставленных в комиссию по поступлению и выбытию активов Главного управления государственной службы занятости населения Омской области:

- 1) _____;
- 2) _____;
- 3) _____;
- 4) _____;

(должность) (подпись) (И.О. Фамилия)

«__» _____ 20__ года

Заявление получено к рассмотрению:
Секретарь комиссии
по поступлению и выбытию активов
Главного управления государственной
службы занятости населения
Омской области

(должность) (подпись) (И.О. Фамилия)

«__» _____ 20__ года

*Приложение № 2
к Порядку принятия решений
о признании безнадежной к
взысканию задолженности по
платежам в областной бюджет*

УТВЕРЖДАЮ
Начальник Главного
управления государственной службы занятости
населения Омской области

(подпись) (И.О. Фамилия)

«__» _____ года

АКТ

о признании безнадежной к взысканию задолженности по платежам в областной бюджет

«__» _____ 20__ года № _____

В соответствии с Порядком принятия решений о признании безнадежной к взысканию задолженности по платежам в областной бюджет, признать безнадежной к взысканию задолженность _____

(полное наименование организации / фамилия, имя, отчество физического лица,
идентификационный номер

налогоплательщика, основной государственный регистрационный номер,
код причины постановки на учет

налогоплательщика – организации (идентификационный номер налогоплательщика –
физического лица)

возникшую в связи с неуплатой в установленный законодательством срок _____

(сведения о платеже, по которому возникла задолженность)

(код классификации доходов бюджетов Российской Федерации, по которому учитывается задолженность)

_____ по платежам в областной бюджет, его наименование)

в связи с _____
(случай признания безнадежной к взысканию задолженности по платежам

_____ в областной бюджет в соответствии с пунктом 3 Порядка)

на основании _____
(документы, на основании которых задолженность по платежам в

_____ областной бюджет признается безнадежной к взысканию)

в размере _____ рублей _____ копеек, в том числе:
- пени _____ рублей _____ копеек;
- штраф _____ рублей _____ копеек.

Дата принятия решения о признании безнадежной к взысканию задолженности по платежам в областной бюджет – «__» _____ 20__ года.

Члены комиссии по поступлению и выбытию активов Главного управления государственной службы занятости населения Омской области:

(должность) (подпись) (И.О. Фамилия)

(должность) (подпись) (И.О. Фамилия)

(должность) (подпись) (И.О. Фамилия)

(должность) (подпись) (И.О. Фамилия)

(должность) (подпись) (И.О. Фамилия)

(должность) (подпись) (И.О. Фамилия)

Главное управление государственной службы занятости населения Омской области ПРИКАЗ

от 30 августа 2016 года
г. Омск

№ 47-п

О внесении изменений в приказ Главного управления государственной службы занятости населения Омской области от 6 марта 2009 года № 7-п

Внести в Методику формирования государственного задания и расчета средств на финансовое обеспечение его выполнения казенными учреждениями службы занятости населения Омской области по предоставлению государственных услуг в области содействия занятости населения, утвержденную приказом Главного управления государственной службы занятости населения Омской области от 6 марта 2009 года № 7-п «О формировании государственного задания и расчете средств на финансовое обеспечение его выполнения для казенных учреждений службы занятости населения Омской области по предоставлению государственных услуг в области содействия занятости населения», следующие изменения:

1. Пункт 3.3 изложить в следующей редакции:
«3.3. Отдел трудоустройства и специальных программ, отдел профориентации и профессионального обучения безработных граждан, отдел программ занятости и рынка труда, отдел организационного и информационного обеспечения политики занятости населения и финансово-экономический отдел Главного управления ежегодно, до 1 июня, формируют проект государственного задания с учетом оценки потребности в натуральном и стоимостном выражении, планируемых значений показателей, характеризующих качество предоставляемых потребителям государственных услуг в области содействия занятости населения, который направляется отделом трудоустройства и специальных программ Главного управления руководителям территориальных групп центров занятости, созданных в соответствии с приказом Главного управления от 11 июня 2009 года № 25-п «О территориальных группах казенных учреждений службы занятости населения Омской области» (далее – территориальные группы), для подготовки замечаний и предложений.

Планируемые значения показателей, характеризующих качество предоставляемых потребителям государственных услуг в области содействия занятости населения рассчитываются отделом трудоустройства и специальных программ, отделом профориентации и профессионального обучения безработных граждан Главного управления на основании оценки потребности в натуральном выражении с учетом ситуации, сложившейся на рынке труда Омской области, ежегодно, до 25 мая.»

2. Абзац четвертый пункта 3.5 изложить в следующей редакции:
«Проект государственного задания подготавливается отделом трудоустройства и специальных программ, отделом профориентации и профессионального обучения безработных граждан, отделом программ занятости и рынка труда, отделом организационного и информационного обеспечения политики занятости населения, финансово-экономическим отделом Главного управления с учетом мнения руководителей территориальных групп и корректировки проекта государственного задания.»

3. Абзац третий пункта 3.6 изложить в следующей редакции:
«Отдел трудоустройства и специальных программ, отдел профориентации и профессионального обучения безработных граждан, отдел программ занятости и рынка труда, отдел организационного и информационного обеспечения политики занятости населения Главного управления обобщает полученные от центров занятости поквартальные планы исполнения государственного задания на очередной финансовый год.»

4. Пункт 15.1 изложить в следующей редакции:
«15.1. В случае необходимости внесения изменений в государственное задание центр занятости направляет заявку об изменении объемов государственного задания по форме согласно приложению № 1.2 к настоящей Методике, согласованную руководителем соответствующей территориальной группы, в Главное управление не позднее тридцати календарных дней до наступления четвертого квартала текущего года.

Главное управление при необходимости корректирует объемы государственного задания центра занятости с учетом фактически складывающейся динамики показателей, характеризующих состояние муниципальных рынков труда.

Внесение изменений в государственное задание, установленное центру занятости, осуществляется путем перераспределения значений показателей государственного задания между центрами занятости в пределах объемов областных годовых показателей государственного задания.»

5. Пункт 15.3 изложить в следующей редакции:
«15.3. В случае необходимости внесения изменений в поквартальный план исполнения государственного задания на очередной (текущий) финансовый год центр занятости направляет заявку об изменении объемов поквартального плана исполнения государственного задания на очередной (текущий) финансовый год по форме согласно приложению № 1.2.1 к настоящей Методике, согласованную руководителем соответствующей территориальной группы, в Главное управление не позднее тридцати календарных дней до наступления очередного квартала текущего года.

Главное управление при необходимости корректирует объемы поквартального плана исполнения государственного задания центра занятости с учетом фактически складывающейся динамики показателей, характеризующих состояние муниципальных рынков труда.

Внесение изменений в поквартальный план исполнения государственного задания центра занятости на очередной (текущий) финансовый год осуществляется путем перераспределения значений показателей государственного задания между кварталами текущего года в пределах объема, установленного центру занятости на текущий год.»

6. В пункте 17:
1) цифры «15» заменить цифрами «10»;

2) дополнить абзацем вторым следующего содержания:
«Отдел профориентации и профессионального обучения безработных граждан, отдел программ занятости и рынка труда, отдел организационного и информационного обеспечения политики занятости населения, финансово-экономический отдел Главного управления ежеквартально нарастающим итогом в срок до 15 числа месяца, следующего за отчетным кварталом, представляют в отдел трудоустройства и специальных программ Главного управления сводный отчет об исполнении государственного задания по соответствующим направлениям.»

7. В пункте 18 цифры «25» заменить цифрами «20».

8. Приложения № 1 «Методика ежегодной оценки потребности в оказании государственных услуг в области содействия занятости населения казенными учреждениями службы занятости населения Омской области», № 2 «Расчет показателей, характеризующих качество и (или) объем предоставляемых потребителям государственных услуг в области содействия занятости населения в натуральном выражении» изложить в новой редакции согласно приложениям № 1, 2 к настоящему приказу.

Начальник Главного управления В. В. КУРЧЕНКО.

*Приложение № 1
к приказу Главного управления государственной
службы занятости населения Омской области
от 30 августа 2016 года № 47-п
«Приложение № 1
к Методике формирования государственного задания и расчета средств на финансовое
обеспечение его выполнения казенными учреждениями службы занятости населения
Омской области по предоставлению государственных услуг в области содействия
занятости населения*

МЕТОДИКА ежегодной оценки потребности в оказании государственных

услуг в области содействия занятости населения казенными учреждениями службы занятости населения Омской области

1. Настоящая Методика разработана в соответствии с пунктом 2 Порядка проведения ежегодной оценки потребности в оказании (выполнении) государственных услуг (работ), включенных в перечни государственных услуг (работ), утвержденного постановлением Правительства Омской области от 24 ноября 2010 года № 228-п «О порядке формирования и финансового обеспечения выполнения государственного задания государственными учреждениями Омской области», и определяет порядок проведения ежегодной оценки потребности в оказании государственных услуг в области содействия занятости населения (далее – оценка потребности) казенными учреждениями службы занятости населения Омской области (далее – центры занятости).

2. Состав государственных услуг в области содействия занятости населения (далее – государственные услуги), по которым проводится оценка потребности, определяется в соответствии с ведомственным перечнем государственных услуг в области содействия занятости населения, утвержденным приказом Главного управления государственной службы занятости населения Омской области от 25 февраля 2015 года № 4-п.

3. Оценка потребности осуществляется в натуральном и стоимостном выражении.

4. Центры занятости ежегодно, до 10 мая, направляют в Главное управление государственной службы занятости населения Омской области (далее – Главное управление) предложения о потребности в оказании государственных услуг, оцениваемых по результатам проведенной ежегодной оценки потребности в предоставлении государственных услуг, по форме согласно приложению к настоящей Методике с учетом периода временного трудоустройства потребителей государственной услуги в оплачиваемых общественных работах, периода временного трудоустройства несовершеннолетних граждан в возрасте от 14 до 18 лет в свободное от учебы время, безработных граждан, испытывающих трудности в поиске работы, безработных граждан в возрасте от 18 до 20 лет, имеющих среднее профессиональное образование и ищущих работу впервые, и коэффициентов (нормативов) обеспеченности государственными услугами потребителей государственных услуг.

5. Оценка потребности в натуральном выражении проводится отделом трудоустройства и специальных программ, отделом профориентации и профессионального обучения безработных граждан, отделом программ занятости и рынка труда, отделом организационного и информационного обеспечения политики занятости населения и в стоимостном выражении финансово-экономическим отделом Главного управления ежегодно, до 15 мая.

6. Оценка потребности в натуральном выражении составляется отделом трудоустройства и специальных программ, отделом профориентации и профессионального обучения безработных граждан, отделом программ занятости и рынка труда, отделом организационного и информационного обеспечения политики занятости населения Главного управления с помощью метода экспертных оценок.

Оценка потребности в натуральном выражении рассчитывается:

1) с учетом величины коэффициентов (нормативов) обеспеченности государственными услугами потребителей государственных услуг, на основе сведений о численности получателей государственных услуг, численности безработных граждан, предложений центров занятости о потребности в оказании государственных услуг, сведений о создании рабочих мест на территории Омской области, а также с учетом ситуации, сложившейся на рынке труда Омской области, для показателей государственного задания:

- численность граждан, получивших государственную услугу по содействию самозанятости безработных граждан, включая оказание гражданам, признанным в установленном порядке безработными, и гражданам, признанным в установленном порядке безработными, прошедшим профессиональное обучение или получившим дополнительное профессиональное образование по направлению государственной службы занятости населения, единовременной финансовой помощи при их государственной регистрации в качестве юридического лица, индивидуального предпринимателя либо крестьянского (фермерского) хозяйства, а также единовременной финансовой помощи на подготовку документов для соответствующей государственной регистрации;

- численность граждан, получивших государственную услугу по содействию безработным гражданам в переезде в другую местность для временного трудоустройства по имеющейся у них профессии (специальности);

2) с учетом достигнутого максимального значения за три предыдущих периода, а также величины коэффициентов (нормативов) обеспеченности потребителей государственных услуг рассчитываются для показателей государственного задания:

- численность граждан, получивших государственную услугу по организации профессиональной ориентации граждан в целях выбора сферы деятельности (профессии), трудоустройства, прохождения профессионального обучения и получения дополнительного профессионального образования;

- численность граждан, получивших государственную услугу по психологической поддержке безработных граждан;

- численность граждан, получивших государственную услугу по профессиональному обучению безработных граждан и дополнительное профессиональное образование, включая обучение в другой местности (далее – профессиональное обучение безработных граждан);

- численность граждан, получивших государственную услугу по организации временного трудоустройства;

- численность граждан, получивших государственную услугу по организации проведения оплачиваемых общественных работ;

- численность граждан, получивших государственную услугу по социальной адаптации безработных граждан на рынке труда;

3) на уровне среднего значения достигнутых показателей за три предыдущих отчетных года, но не ниже величины предыдущего отчетного года для показателя государственного задания «Численность граждан, обратившихся за услугой по информированию о положении на рынке труда в субъекте Российской Федерации»;

4) в соответствии с «Порядком проведения мониторинга состояния и разработки прогнозных оценок рынка труда Омской области», утвержденным распоряжением Главного управления от 3 июля 2012 года № 93-р для показателя государственного задания «Численность граждан, зарегистрированных в целях поиска подходящей работы».

7. Оценка потребности в стоимостном выражении осуществляется путем умножения численности получателей государственных услуг, полученной в результате оценки потребности в натуральном выражении, на нормативы финансовых затрат, рассчитанных в соответствии с пунктами 3 – 10 Расчета показателей, характеризующих объем предоставляемых потребителям государственных услуг в денежном выражении, являющегося приложением № 3 к Методике формирования государственного задания и расчету средств на финансовое обеспечение его выполнения для казенных учреждений службы занятости населения Омской области по предоставлению государственных услуг в области содействия занятости населения.

8. Отдел профориентации и профессионального обучения безработных граждан, отдел программ занятости и рынка труда, отдел организационного и информационного обеспечения политики занятости населения Главного управления представляют для обобщения оценку потребности в оказании государственных услуг центрами занятости в натуральном выражении в отдел трудоустройства и специальных программ Главного управления ежегодно, до 20 мая.

Результаты оценки потребности в оказании государственных услуг центрами занятости в натуральном выражении, согласованные заместителем начальника Главного управления по вопросам занятости населения, представляются отделом трудоустройства и специальных программ, отделом профориентации и профессионального обучения безработных граждан, отделом программ занятости и рынка труда, отделом организационного и информационного обеспечения политики занятости населения Главного управления для утверждения начальнику Главного управления ежегодно, до 25 мая.

Оценку потребности в оказании государственных услуг центрами занятости в стоимостном выражении, согласованную заместителем начальника Главного управления по финансовым вопросам, представляет финансово-экономический отдел Главного управления для утверждения начальнику Главного управления ежегодно, до 25 мая.

9. Утвержденную начальником Главного управления оценку потребности в оказании государственных услуг центрами занятости отдел трудоустройства и специальных программ и финансово-экономический отдел Главного управления в течение одного рабочего дня передают в отдел организационного и информационного обеспечения политики занятости населения Главного управления.

Отдел организационного и информационного обеспечения политики занятости населения Главного управления в течение двух рабочих дней после поступления оценки потребности в оказании государственных услуг центрами занятости размещает ее на официальном сайте Главного управления в информационно-телекоммуникационной сети «Интернет».

Приложение № 2
к приказу Главного управления государственной службы занятости населения Омской области от 30 августа 2016 года № 47-п

«Приложение № 2

к Методике формирования государственного задания и расчета средств на финансовое обеспечение его выполнения казенными учреждениями службы занятости населения Омской области по предоставлению государственных услуг в области содействия занятости населения

Расчет показателей, характеризующих качество и (или) объем предоставляемых потребителям государственных услуг в области содействия занятости населения в натуральном выражении

1. Показатели, характеризующие качество предоставляемых потребителям государственных услуг в области содействия занятости населения, рассчитываются казенными учреждениями службы занятости населения Омской области (далее – центры занятости):

1) удельный вес численности трудоустроенных граждан в общей численности граждан, обратившихся за содействием в центр занятости с целью поиска подходящей работы, рассчитывается по формуле:

$Ут = Нт / Нир \times 100\%$, где:

Ут – удельный вес численности трудоустроенных граждан в общей численности граждан, обратившихся за содействием в центр занятости с целью поиска подходящей работы, процентов;

Нт – численность граждан, трудоустроенных в отчетном периоде при посредничестве центра занятости, человек;

Нир – численность граждан, зарегистрированных в центре занятости в целях поиска подходящей работы, как из числа не занятых трудовой деятельностью, так и занятых трудовой деятельностью (без учета зарегистрированных на начало года), человек;

2) удельный вес численности направленных на профессиональное обучение и дополнительное профессиональное образование, включая обучение в другой местности (далее – профессиональное обучение безработных граждан), от общего числа безработных граждан, принявших участие в мероприятиях по организации профессиональной ориентации граждан в целях выбора сферы деятельности (профессии), трудоустройства, прохождения профессионального обучения и получения дополнительного профессионального образования, рассчитывается по формуле и с учетом достигнутого максимального значения за три предыдущих периода:

$Дпо = Нпо / Но \times 100\%$, где:

Дпо – удельный вес численности направленных на профессиональное обучение безработных граждан от общего числа безработных граждан, принявших участие в мероприятиях по организации профессиональной ориентации граждан в целях выбора сферы деятельности (профессии), трудоустройства, прохождения профессионального обучения и получения дополнительного профессионального образования, процентов;

Нпо – численность безработных граждан, направленных центром занятости в отчетном периоде на профессиональное обучение после участия в мероприятиях по организации профессиональной ориентации граждан в целях выбора сферы деятельности (профессии), трудоустройства, прохождения профессионального обучения и получения дополнительного профессионального образования, человек;

Но – численность безработных граждан, принявших участие в мероприятиях по организации профессиональной ориентации граждан в целях выбора сферы деятельности (профессии), трудоустройства, прохождения профессионального обучения и получения дополнительного профессионального образования, человек;

3) уровень обеспечения занятости безработных граждан, получивших государственную услугу по психологической поддержке безработных граждан, рассчитывается по формуле и с учетом достигнутого максимального значения за три предыдущих периода:

$Дзо = (Нпп + Нтп + Нсп) / Нп \times 100\%$, где:

Дзо – уровень обеспечения занятости безработных граждан, получивших государственную услугу по психологической поддержке безработных граждан, процентов;

Нпп – численность направленных центром занятости на профессиональное обучение безработных граждан, получивших государственную услугу по психологической поддержке безработных граждан в отчетном периоде, человек;

Нтп – численность нашедших работу (доходное занятие) безработных граждан, получивших государственную услугу по психологической поддержке безработных граждан в отчетном периоде, человек;

Нсп – численность зарегистрированных в качестве индивидуальных предпринимателей (юридических лиц) безработных граждан, получивших государственную услугу по психологической поддержке безработных граждан в отчетном периоде, человек;

Нп – численность безработных граждан, получивших государственную услугу по психологической поддержке безработных граждан в отчетном периоде, человек;

4) удельный вес численности безработных граждан, приступивших к профессиональному обучению безработных граждан, в численности безработных граждан, зарегистрированных в центре занятости, рассчитывается по формуле:

$Упл = Нгн / Нгз \times 100\%$, где:

Упл – удельный вес численности безработных граждан, приступивших к профессиональному обучению безработных граждан, в численности безработных граждан, зарегистрированных в центре, процентов;

Нгн – численность безработных граждан, приступивших к профессиональному обучению безработных граждан, человек;

Нгз – численность безработных граждан, зарегистрированных за отчетный период в центре занятости, человек;

5) удельный вес численности трудоустроенных граждан из числа завершивших профессиональное обучение безработных граждан в численности завершивших профессиональное обучение безработных граждан рассчитывается по формуле:

$Уто2 = Нто2 / Нзо \times 100\%$, где:

Уто2 – удельный вес численности трудоустроенных граждан, завершивших профессиональное обучение безработных граждан, в численности завершивших профессиональное обучение безработных граждан, процентов;

Нто2 – численность трудоустроенных граждан, завершивших профессиональное обучение безработных граждан, человек;

Нзо – численность завершивших профессиональное обучение безработных граждан, человек;

6) уровень обеспечения занятости безработных граждан, получивших государственную услугу по социальной адаптации безработных граждан на рынке труда, рассчитывается по формуле и с учетом достигнутого максимального значения за три предыдущих периода:

$Дза = (Нпа + Нта + Нса) / На \times 100\%$, где:

Дза – уровень обеспечения занятости безработных граждан, получивших государственную услугу по социальной адаптации безработных граждан на рынке труда, процентов;

Нпа – численность направленных центром занятости на профессиональное обучение безработных граждан, получивших государственную услугу по социальной адаптации безработных граждан на рынке труда в отчетном периоде, человек;

Нта – численность нашедших работу (доходное занятие) безработных граждан, получивших государственную услугу по социальной адаптации безработных граждан на рынке труда в отчетном периоде, человек;

Нса – численность безработных граждан, зарегистрированных в отчетном периоде в качестве индивидуальных предпринимателей (учредивших юридические лица), получивших государственную услугу по социальной адаптации безработных граждан на рынке труда, человек;

На – численность безработных граждан, получивших государственную услугу по социальной адаптации безработных граждан на рынке труда в отчетном периоде, человек;

11) удельный вес численности трудоустроенных граждан, зарегистрированных в целях поиска подходящей работы, и граждан, признанных в установленном порядке безработными, получивших государственную услугу по организации проведения оплачиваемых общественных работ, в численности граждан, зарегистрированных в целях поиска подходящей работы, и граждан, признанных в установленном порядке безработными, обратившихся за предоставлением государственной услуги по организации проведения оплачиваемых общественных работ, рассчитывается по формуле:

ПРЕДЛОЖЕНИЕ

(наименование казенного учреждения службы занятости населения Омской области)

о потребности в оказании государственных услуг, оцениваемых по результатам проведенной ежегодной оценки потребности в предоставлении государственных услуг в области содействия занятости населения, на ____ год

1. Показатели, характеризующие объем государственных услуг в натуральном выражении.

Наименование государственной услуги	Наименование показателя, характеризующего объем государственной услуги	Единица измерения	Планируемый объем государственной услуги в натуральном выражении		
			очередной финансовый год	1-й год планового периода	2-й год планового периода
1	2	3	4	5	6

2. Результаты проведенной ежегодной оценки потребности в предоставлении государственных услуг в области содействия занятости населения.

Руководитель
казенного учреждения Омской области
« _____ »

Главный бухгалтер
казенного учреждения Омской области

(подпись) _____ (расшифровка подписи)
« _____ » 20__ г.

(подпись) _____ (расшифровка подписи)
« _____ » 20__ г.

Главное управление государственной службы занятости населения Омской области ПРИКАЗ

от 13 сентября 2016 года
г. Омск

№ 50-п

Об изменении и признании утратившими силу отдельных приказов Главного управления государственной службы занятости населения Омской области

1. Внести в пункт 7 приложения № 3 «Методика проведения в Главном управлении государственной службы занятости населения Омской области конкурса на замещение вакантной должности государственной гражданской службы Омской области и включение в кадровый резерв для замещения вакантной должности государственной гражданской службы Омской области» к приказу Главного управления государственной службы занятости населения Омской области (далее – Главное управление) от 26 октября 2007 года № 58 «О конкурсах на замещение вакантной должности государственной гражданской службы Омской области и включение в кадровый резерв для замещения вакантной должности государственной гражданской службы Омской области в Главном управлении государственной службы занятости населения Омской области» следующие изменения:

населения Омской области» следующие изменения:

- 1) в абзаце двенадцатом слово «навыками» заменить словом «умениями»;
 - 2) в абзаце пятнадцатом слова «, умения и навыки» заменить словами «и умения».
2. Признать утратившими силу:
- 1) приказ Главного управления от 25 марта 2008 года № 13-п «О квалификационных требованиях к профессиональным знаниям и навыкам, необходимым для исполнения должностных обязанностей государственными гражданскими служащими Омской области, замещающими должности государственной гражданской службы Омской области в Главном управлении государственной службы занятости населения Омской области»;
 - 2) приказ Главного управления от 19 февраля 2016 года № 9-п «О внесении изменений в приказ Главного управления государственной службы занятости населения Омской области от 25 марта 2008 года № 13-п».
 3. Пункт 7 приказа Главного управления от 5 мая 2009 года № 22-п «О внесении изменений в отдельные приказы Главного управления государственной службы занятости населения Омской области» исключить.
 4. Пункт 8 приказа Главного управления от 5 апреля 2012 года № 14-п «О внесении изменений в отдельные приказы Главного управления государственной службы занятости населения Омской области» исключить.
 5. Отделу правовой работы, государственной службы и кадров Главного управления в месячный срок со дня принятия настоящего приказа внести соответствующие изменения в должностные регламенты государственных гражданских служащих Омской области, замещающих должности государственной гражданской службы Омской области в Главном управлении.
 6. Контроль за исполнением настоящего приказа возложить на заместителя начальника Главного управления по общим вопросам О.П. Середого.

Начальник Главного управления В. В. КУРЧЕНКО.

Главное управление государственной службы занятости населения Омской области ПРИКАЗ

от 22 сентября 2016 года
г. Омск

№ 51-п

О внесении изменения в приказ Главного управления

государственной службы занятости населения Омской области от 23 января 2014 года № 3-п

План мероприятий по реализации подпрограммы «Содействие занятости населения Омской области» государственной программы Омской области «Регулирование отношений в сфере труда и занятости населения Омской области», утвержденный приказом Главного управления государственной службы занятости населения Омской области от 23 января 2014 года № 3-п, изложить в новой редакции согласно приложению к настоящему приказу.

Начальник Главного управления В. В. КУРЧЕНКО.

Приложение
к приказу Главного управления государственной службы занятости населения Омской области
от 22 сентября 2016 года № 51-п
«Приложение
к приказу Главного управления государственной службы занятости населения Омской области
от 23 января 2014 года № 3-п

ПЛАН

мероприятий по реализации подпрограммы «Содействие занятости населения Омской области» государственной программы Омской области «Регулирование отношений в сфере труда и занятости населения Омской области»

№ п/п	Наименование мероприятия	Ответственный исполнитель мероприятия	Результат			
			Наименование целевого индикатора (единица измерения)	Год		
1	2	3	4	5	6	7
1	Основное мероприятие 1. «Исполнение полномочий органов государственной власти субъектов Российской Федерации в области содействия занятости населения и переданного полномочия Российской Федерации по осуществлению отдельных видов социальных выплат гражданам, признанным в установленном порядке безработными»					
1.1	Совершенствование деятельности органов государственной службы занятости населения Омской области					
1.1.1	Осуществление государственной функции надзора и контроля за регистрацией инвалидов в качестве безработных	Отдел трудоустройства и специальных программ (далее – отдел трудоустройства) Главного управления государственной службы занятости населения Омской области (далее – Главное управление)	Количество нарушений при регистрации инвалидов в качестве безработных, выявленных уполномоченными органами на осуществление контроля (надзора) работы казенных учреждений службы занятости населения Омской области (далее – центры занятости) (единиц)	0	0	0
1.1.2	Осуществление государственной функции надзора и контроля за обеспечением государственных гарантий в области содействия занятости населения, за исключением государственных гарантий в области содействия занятости населения в части социальной поддержки безработных граждан	Финансово-экономический отдел, отдел трудоустройства и профессионального обучения безработных граждан (далее – отдел профобучения) Главного управления	Уровень исполнения плана проведения выездных плановых комплексных проверок государственных учреждений Омской области, подведомственных Главному управлению ² (процентов)	100,0	100,0	100,0

Официально

1.1.3	Формирование государственных заданий и контрольных показателей оценки деятельности центров занятости	Отдел трудоустройства, отдел профобучения, отдел программ занятости и рынка труда, отдел организационного и информационного обеспечения политики занятости населения Главного управления	Удельный вес количества достигнутых показателей, по которым установлены государственные задания и контрольные показатели деятельности центров занятости (процентов)	100,0	100,0	100,0
1.1.4	Нормативное правовое обеспечение деятельности органов государственной службы занятости населения Омской области	Отдел правовой работы, государственной службы и кадров Главного управления	Своевременная актуализация нормативной правовой базы органов государственной службы занятости населения Омской области (единиц)	1 ⁴	1 ⁴	1 ⁴
1.1.5	Осуществление надзора и контроля за приемом на работу инвалидов в пределах установленной квоты с правом проведения проверок, выдачи обязательных для исполнения предписаний и составления протоколов	Отдел правовой работы, государственной службы и кадров Главного управления	Уровень исполнения плана проведения проверок при осуществлении регионального государственного надзора и контроля за приемом на работу инвалидов в пределах установленной квоты, в том числе за выделением (созданием) рабочих мест (специальных рабочих мест) для трудоустройства инвалидов в соответствии с установленной квотой ⁵ (процентов)	100,0	100,0	100,0
		Отдел трудоустройства Главного управления	Процент выполнения квоты для приема на работу инвалидов работодателями, осуществляющими свою деятельность на территории Омской области, подлежащими квотированию, от общего количества квотируемых рабочих мест для приема на работу инвалидов (процентов)	56,0	62,0	70,0
1.1.6	Реализация мероприятий по развитию кадрового потенциала органов государственной службы занятости населения Омской области	Отдел правовой работы, государственной службы и кадров Главного управления	Утверждение кадровой стратегии, направленной на обеспечение выполнения целей и задач деятельности органов государственной службы занятости населения Омской области посредством повышения эффективности управления государственной гражданской службой и применения современных кадровых технологий (единиц)	15	-	-
			Охват работников центров занятости участием в мероприятиях, направленных на повышение профессиональной квалификации (образовательные курсы, обучающие семинары, вебинары и др.) (процентов)	75,0	76,0	77,0
1.2	Осуществление социальных выплат гражданам, признанным в установленном порядке безработными: 1) пособия по безработице; 2) стипендии в период прохождения профессионального обучения и получения дополнительного профессионального образования по направлению государственной службы занятости населения; 3) материальной помощи в связи с истечением установленного периода выплаты пособия по безработице; 4) материальной помощи в период прохождения профессионального обучения и получения дополнительного профессионального образования по направлению государственной службы занятости населения; 5) пенсии, назначенной по предложению государственной службы занятости населения на период до наступления возраста, дающего право на страховую пенсию по старости, в том числе назначаемую досрочно	Финансово-экономический отдел Главного управления, центры занятости	Удельный вес граждан, получающих социальные выплаты, в общей численности безработных граждан, имеющих право на социальную поддержку	100,0	100,0	100,0
1.3	Предоставление иных межбюджетных трансфертов муниципальным образованиям Омской области на участие в организации и финансировании проведения общественных работ	Финансово-экономический отдел, отдел трудоустройства Главного управления, центры занятости	Уровень софинансирования реализации мероприятия за счет средств муниципальных бюджетов (процентов)	33,3	33,3	33,3
1.4	Организация проведения оплачиваемых общественных работ	Отдел трудоустройства Главного управления, центры занятости	Численность граждан, получивших государственную услугу по организации оплачиваемых общественных работ (человек)	2 350	11 226	11 226
			Удельный вес численности трудоустроенных граждан, зарегистрированных в целях поиска подходящей работы, и граждан, признанных в установленном порядке безработными, получивших государственную услугу по организации проведения оплачиваемых общественных работ, в численности граждан, зарегистрированных в целях поиска подходящей работы, и граждан, признанных в установленном порядке безработными, обратившихся за предоставлением государственной услуги по организации проведения оплачиваемых общественных работ (процентов)	96,0	96,0	96,0
1.5	Организация временного трудоустройства несовершеннолетних граждан в возрасте от 14 до 18 лет в свободное от учебы время	Отдел профобучения Главного управления, центры занятости	Численность граждан, получивших государственную услугу по организации временного трудоустройства несовершеннолетних граждан в возрасте от 14 до 18 лет в свободное от учебы время (человек)	9 014	15 262	15 262
1.6	Организация временного трудоустройства безработных граждан, испытывающих трудности в поиске работе	Отдел трудоустройства Главного управления, центры занятости	Численность граждан, получивших государственную услугу по организации временного трудоустройства безработных граждан, испытывающих трудности в поиске работы (человек)	609	686	686
			Удельный вес численности трудоустроенных граждан, зарегистрированных в целях поиска подходящей работы, и граждан, признанных в установленном порядке безработными, получивших государственную услугу по организации временного трудоустройства, в численности граждан указанных категорий, обратившихся за предоставлением государственной услуги по организации временного трудоустройства (процентов)	95,0	95,0	95,0
1.7	Содействие самозанятости безработных граждан, включая оказание гражданам, признанным в установленном порядке безработными, и гражданам, прошедшим профессиональное обучение или получившим дополнительное профессиональное образование по направлению государственной службы занятости населения, единовременной финансовой помощи при государственной регистрации юридического лица, индивидуального предпринимателя либо крестьянского (фермерского) хозяйства, а также единовременной финансовой помощи на подготовку документов для соответствующей государственной регистрации	Отдел трудоустройства Главного управления, центры занятости	Численность граждан, получивших государственную услугу по содействию самозанятости безработных граждан, включая оказание гражданам, признанным в установленном порядке безработными, и гражданам, признанным в установленном порядке безработными, прошедшим профессиональное обучение или получившим дополнительное профессиональное образование по направлению государственной службы занятости населения, единовременной финансовой помощи при их государственной регистрации в качестве юридического лица, индивидуального предпринимателя либо крестьянского (фермерского) хозяйства, а также единовременной финансовой помощи на подготовку документов для соответствующей государственной регистрации (человек)	1 917	1 917	1 917
			Численность безработных граждан, снятых с регистрационного учета в связи с регистрацией юридического лица, индивидуального предпринимательства либо крестьянского (фермерского) хозяйства (человек)	80	111	111
			Удельный вес численности безработных граждан, снятых с регистрационного учета в связи с регистрацией юридического лица, индивидуального предпринимательства или крестьянского (фермерского) хозяйства, в численности безработных граждан, зарегистрированных в центрах занятости (процентов)	0,2	0,3	0,3
1.8	Поддержка безработных граждан при переезде и безработных граждан и членов их семей при переселении в другую местность для трудоустройства по направлению государственной службы занятости населения	Отдел трудоустройства Главного управления, центры занятости	Численность граждан, получивших государственную услугу по содействию безработным гражданам в переезде в другую местность для временного трудоустройства по имеющейся у них профессии (специальности) (содействию безработным гражданам в переезде и безработным гражданам и членам их семей в переселении в другую местность для трудоустройства по направлению органов государственной службы занятости населения) (человек)	37	52	52
			Удельный вес численности безработных граждан, переехавших (переселившихся) в другую местность для трудоустройства по направлению государственной службы занятости населения, в численности безработных граждан, зарегистрированных в центрах занятости (процентов)	0,07	0,07	0,07
1.9	Профессиональное обучение и дополнительное профессиональное образование безработных граждан, включая обучение в другой местности	Отдел профобучения Главного управления, центры занятости	Численность граждан, получивших государственную услугу по профессиональному обучению безработных граждан (человек)	3 174	5 431	5 431
			Удельный вес численности безработных граждан, приступивших к профессиональному обучению безработных граждан, в численности безработных граждан, зарегистрированных в центрах занятости (процентов)	10,0	19,0	19,0
1.10	Организация ярмарок вакансий и учебных рабочих мест	Отдел трудоустройства Главного управления, центры занятости	Удельный вес численности трудоустроенных граждан из числа завершивших профессиональное обучение безработных граждан в численности завершивших профессиональное обучение безработных граждан (процентов)	96,0	96,0	96,0
			Количество ярмарок вакансий и учебных рабочих мест (единиц)	313	355	355
			Удельный вес количества работодателей, принявших участие в ярмарках вакансий и учебных рабочих мест, от числа работодателей, представивших в центры занятости заявления о предоставлении государственной услуги по организации ярмарок вакансий и учебных рабочих мест (процентов)	96,0	96,0	96,0
1.11	Информирование о положении на рынке труда в Омской области	Отдел организационного и информационного обеспечения политики занятости населения Главного управления, центры занятости	Удельный вес количества вакансий и учебных рабочих мест, на которые по результатам ярмарок вакансий и учебных рабочих мест трудоустроены граждане, зарегистрированные в целях поиска подходящей работы, от числа заявленных вакансий и учебных рабочих мест (процентов)	84,0	84,0	84,0
			Численность граждан, обратившихся за государственной услугой по информированию о положении на рынке труда в Омской области (тысяч человек)	195,30	203,68	203,68

Официально

1.12	Организация профессионального обучения отдельных категорий граждан, не зарегистрированных в качестве безработных	Отдел профобучения Главного управления, центры занятости	Численность участников дополнительного мероприятия в области содействия занятости населения по организации профессионального обучения отдельных категорий граждан, не зарегистрированных в качестве безработных (человек)	675	1 307	1 307
			Удельный вес численности участников дополнительного мероприятия по организации профессионального обучения отдельных категорий граждан, не зарегистрированных в качестве безработных, занятость которых обеспечена после прохождения ими профессионального обучения (процентов)	100,0	100,0	100,0
1.13	Содействие работодателям в обеспечении занятости отдельных категорий граждан	Отдел трудоустройства Главного управления, центры занятости	Численность участников дополнительного мероприятия по содействию работодателям в обеспечении занятости отдельных категорий граждан (человек)	260	325	325
1.14	Содействие безработным гражданам в организации собственного дела и создании дополнительных рабочих мест для трудоустройства безработных граждан	Отдел трудоустройства Главного управления, центры занятости	Численность безработных граждан, получивших выплату на открытие собственного дела (человек)	37	111	111
			Численность безработных граждан, трудоустроенных на дополнительно созданные рабочие места гражданами, открывшими собственное дело (человек)	37	112	112
1.15	Содействие работодателям в обеспечении трудовых прав работающих инвалидов	Отдел трудоустройства Главного управления, центры занятости	Численность участников дополнительного мероприятия в области содействия занятости населения по содействию работодателям в обеспечении трудовых прав работающих инвалидов (человек), в том числе:	45	350	350
			Численность инвалидов, трудоустроенных при поддержке органов государственной службы занятости населения Омской области, предусматривающей возмещение работодателю затрат на оплату труда работающего инвалида за один месяц работы с учетом районного коэффициента и страховых взносов в государственные внебюджетные фонды (человек)	17	0	0
			Количество рабочих мест, выделенных (созданных) для приема на работу инвалидов, аттестованных по условиям труда либо в отношении которых проведена специальная оценка условий труда (единиц)	17	0	0
			Количество специальных рабочих мест, оборудованных либо дооборудованных в соответствии с индивидуальной программой реабилитации или абилитации инвалида (единиц)	10	350	350
			Численность работодателей, обеспечивающих беспрепятственное перемещение работающих инвалидов путем обустройства территории, помещений, оборудования пандусов, подъемников (человек)	1	0	0
1.16	Стажировка выпускников профессиональных образовательных организаций и образовательных организаций высшего образования	Отдел профобучения Главного управления, центры занятости	Численность участников дополнительного мероприятия по стажировке выпускников профессиональных образовательных организаций и образовательных организаций высшего образования (человек)	137	304	304
			Удельный вес численности выпускников, занятость которых обеспечена после завершения участия в дополнительном мероприятии по стажировке выпускников профессиональных образовательных организаций и образовательных организаций высшего образования посредством сохранения трудовых отношений с работодателем, перехода к другому работодателю, самозанятости, а также в случаях призыва на военную службу в ряды Вооруженных Сил Российской Федерации, ухода в отпуск по беременности и родам, смены места жительства (процентов)	80,0	80,0	80,0
1.17	Реализация иных мероприятий в области содействия занятости населения, предусмотренных федеральным и региональным законодательством					
1.17.1	Обеспечение наполнения областного банка вакансий и содействия в трудоустройстве граждан (в рамках предоставления государственных услуг по содействию гражданам в поиске подходящей работы, а работодателям в подборе необходимых работников)	Отдел трудоустройства Главного управления, центры занятости	Удельный вес численности трудоустроенных граждан в общей численности граждан, обратившихся за содействием в центры занятости в целях поиска подходящей работы (процентов)	71,7	72,0	72,5
		Отдел программ занятости и рынка труда Главного управления, центры занятости	Численность граждан, зарегистрированных в целях поиска подходящей работы (человек)	62 370	62 370	62 370
		Отдел трудоустройства Главного управления, центры занятости	Коэффициент напряженности на рынке труда (единиц)	0,8	0,7	0,7
1.17.2	Реализация мероприятий, направленных на повышение обоснованности выбора безработными гражданами вида деятельности и формы занятости (в рамках предоставления государственной услуги по организации профессиональной ориентации граждан в целях выбора сферы деятельности (профессии), трудоустройства, прохождения профессионального обучения и получения дополнительного профессионального образования (далее – профессиональное обучение безработных граждан))	Отдел профобучения Главного управления, центры занятости	Численность граждан, получивших государственную услугу по организации профессиональной ориентации граждан в целях выбора сферы деятельности (профессии), трудоустройства, прохождения профессионального обучения безработных граждан (тысяч человек)	73,6	73,6	73,6
			Удельный вес численности направленных на профессиональное обучение безработных граждан от общего числа безработных граждан, принявших участие в мероприятиях по организации профессиональной ориентации граждан в целях выбора сферы деятельности (профессии), трудоустройства, прохождения профессионального обучения безработных граждан (процентов)	10,4	10,4	10,4
1.17.3	Реализация мероприятий, направленных на повышение мотивации безработных граждан к труду, активизация их позиции на рынке труда (в рамках предоставления государственных услуг по психологической поддержке безработных граждан, социальной адаптации безработных граждан на рынке труда)	Отдел профобучения Главного управления, центры занятости	Численность граждан, получивших государственную услугу по психологической поддержке безработных граждан (человек)	6 772	6 772	6 772
			Уровень обеспечения занятости безработных граждан, получивших государственную услугу по психологической поддержке безработных граждан (процентов)	68,0	68,0	68,0
			Численность граждан, получивших государственную услугу по социальной адаптации безработных граждан на рынке труда (человек)	5 359	5 359	5 359
			Уровень обеспечения занятости безработных граждан, получивших государственную услугу по социальной адаптации безработных граждан на рынке труда (процентов)	68,0	68,0	68,0
2	Основное мероприятие 2. «Обеспечение деятельности органов государственной службы занятости населения Омской области»					
2.1	Руководство и управление в сфере установленных функций государственных органов Омской области					
2.1.1	Обеспечение организационного, финансового, информационного, методического и кадрового сопровождения Главным управлением деятельности центров занятости	Отдел трудоустройства, отдел профобучения, отдел организационного и информационного обеспечения политики занятости населения, отдел размещения заказов и управления имуществом, финансово-экономический отдел, отдел информационных технологий и автоматизации Главного управления	Удельный вес численности граждан, удовлетворенных полностью, доступностью и качеством государственных услуг в области содействия занятости населения, в общей численности граждан, принявших участие в опросе (процентов)	98,2	98,3	98,4
2.1.2	Проведение социологических исследований удовлетворенности граждан и работодателей качеством предоставления государственных услуг в области содействия занятости населения с привлечением независимых специалистов	Отдел программ занятости и рынка труда Главного управления	Количество социологических исследований удовлетворенности граждан и работодателей качеством предоставления государственных услуг в области содействия занятости населения, проведенных с привлечением независимых специалистов (единиц)	1	1	1

¹ Планируемые значения целевых индикаторов на 2016 год определены в соответствии с лимитами бюджетных ассигнований, доведенных Министерством финансов Омской области Главному управлению государственной службы занятости населения Омской области (далее – Главное управление) на 2016 год, в течение года могут корректироваться.

² Уровень исполнения плана проведения выездных плановых комплексных проверок государственных учреждений Омской области, подведомственных Главному управлению, определяется по следующей формуле:

$$\text{УИкп} = \text{Кпкп} / \text{Кпкп} * 100\%, \text{ где:}$$

УИкп – уровень исполнения плана проведения выездных плановых комплексных проверок государственных учреждений Омской области, подведомственных Главному управлению (процентов);

Кпкп – количество проверок, предусмотренных планом проведения выездных плановых комплексных проверок государственных учреждений Омской области, подведомственных Главному управлению (единиц);
Кпкп – количество проведенных проверок в рамках реализации плана проведения выездных плановых комплексных проверок государственных учреждений Омской области, подведомственных Главному управлению (единиц).

³ Уровень исполнения плана проведения проверок при осуществлении регионального государственного надзора и контроля за приемом на работу инвалидов в пределах установленной квоты, в том числе за выделением (созданием) рабочих мест (специальных рабочих мест) для трудоустройства инвалидов в соответствии с установленной квотой, определяется по следующей формуле:

$$\text{УИппи} = \text{Кпп} / \text{Кфп} * 100\%, \text{ где:}$$

УИппи – уровень исполнения плана проведения проверок при осуществлении регионального государственного надзора и контроля за приемом на работу инвалидов в пределах установленной квоты, в том числе за выделением (созданием) рабочих мест (специальных рабочих мест) для трудоустройства инвалидов в соответствии с установленной квотой (процентов);

Кпп – количество запланированных проверок в соответствии с планом проведения проверок при осуществлении регионального государственного надзора и контроля за приемом на работу инвалидов в пределах установленной квоты, в том числе за выделением (созданием) рабочих мест (специальных рабочих мест) для трудоустройства инвалидов в соответствии с установленной квотой (единиц);

Кфп – количество проверок, проведенных в рамках плана проведения проверок при осуществлении регионального государственного надзора и контроля за приемом на работу инвалидов в пределах установленной квоты, в том числе за выделением (созданием) рабочих мест (специальных рабочих мест) для трудоустройства инвалидов в соответствии с установленной квотой (единиц).

⁴ Значение целевого индикатора считается достигнутым при обеспечении своевременной разработки либо внесения изменений в правовые акты Омской области по вопросам, находящимся в компетенции Главного управления, а также направления их в центры занятости (по мере необходимости).

⁵ Значение целевого индикатора считается достигнутым при принятии правового акта Главного управления об утверждении кадровой стратегии, направленной на обеспечение выполнения целей и задач деятельности органов государственной службы занятости населения Омской области посредством повышения эффективности управления государственной гражданской службой и применения современных кадровых технологий.

Главное управление государственной службы занятости населения Омской области ПРИКАЗ

от 23 сентября 2016 года
г. Омск

№ 52-п

Об организации работы по наполнению и актуализации информации в информационно-аналитической системе Общероссийская база вакансий «Работа в России»

В целях повышения качества работы по наполнению и актуализации информации в информационно-аналитической системе Общероссийская база вакансий «Работа в России» (далее – Портал):

1. Утвердить прилагаемый Порядок работы по наполнению и актуализации информации в информационно-аналитической системе Общероссийская база вакансий «Работа в России» (далее – Порядок).

2. Директорам казенных учреждений службы занятости населения Омской области (далее – центры занятости) обеспечить:

1) назначение специалистов, ответственных за внесение актуальных сведений о свободных рабочих местах и вакантных должностях, размещаемых в программном комплексе «Катарсис», проверку информации, размещаемой на Портале;

2) ежедневно:

- проведение мониторинга вносимых сведений о свободных рабочих местах и вакантных должностях в программный комплекс «Катарсис» до отправления в отдел информационно-аналитической системы Общероссийская база вакансий «Работа в России» (далее – Главное управление) информационных пакетов, содержащих вышеуказанные сведения (далее – информационные пакеты), в соответствии с приказом Федеральной службы по труду и занятости от 26 мая 2015 года № 158 «Об оценке деятельности органов исполнительной власти субъектов Российской Федерации, осуществляющих полномочия в области содействия занятости населения, по наполнению информационно-аналитической системы Общероссийская база вакансий «Работа в России»;

- осуществление проверки качества формирования информационных пакетов для передачи на Портал.

3. Отделу трудоустройства и специальных программ Главного управления ежемесячно, в срок до 18 числа месяца, следующего за отчетным, представлять начальнику Главного управления результаты анализа исполнения целевых показателей развития Портала, указанных в приложении № 1 к Порядку, и оценки эффективности работы центров занятости по наполнению и актуализации Портала с учетом значений показателей, указанных в приложении № 2 к Порядку.

4. Отделу программ занятости и рынка труда Главного управления обеспечить:

1) направление в центры занятости и отдел трудоустройства и специальных программ Главного управления информации:

- ежемесячно, в течение 15 календарных дней с момента опубликования Территориальным органом Федеральной службы государственной статистики по Омской области в областном информационном статистическом фонде, о количестве организаций, учтенных в составе Статистического регистра хозяйствующих субъектов, по городу Омску и муниципальным районам Омской области;

- ежеквартально, в течение 15 календарных дней с момента опубликования Территориальным органом Федеральной службы государственной статистики по Омской области в областном информационном статистическом фонде, о среднемесячной номинальной начисленной заработной плате по городу Омску и муниципальным районам Омской области;

2) ежемесячно, в срок до 10 числа месяца, следующего за отчетным, размещение и актуализацию информации на Портале об инвестиционных проектах, реализуемых на территории Омской области.

5. Отделу организационного и информационного обеспечения политики занятости населения Главного управления осуществлять еженедельно размещение новостной информации о деятельности государственной службы занятости населения Омской области в соответствующем разделе Портала (Государственная служба занятости – Органы государственной службы занятости населения – Главное управление государственной службы занятости населения Омской области).

6. Отделу информационных технологий и автоматизации Главного управления обеспечить ежедневную передачу на Портал информационных пакетов, поступающих от центров занятости.

7. Контроль за исполнением настоящего приказа возложить на заместителя начальника Главного управления по вопросам занятости населения О.А. Кайль.

Начальник Главного управления В. В. КУРЧЕНКО.

Приложение

к приказу Главного управления государственной службы занятости населения Омской области от 23 сентября 2016 года № 52-п

Порядок работы по наполнению и актуализации информации в информационно-аналитической системе Общероссийская база вакансий «Работа в России»

1. Настоящий Порядок разработан в соответствии с постановлением Правительства Российской Федерации от 25 августа 2015 года № 885 «Об информационно-аналитической системе Общероссийская база вакансий «Работа в России», приказом Федеральной службы по труду и занятости от 26 мая 2015 года № 158 «Об оценке деятельности органов исполнительной власти субъектов Российской Федерации, осуществляющих полномочия в области содействия занятости населения, по наполнению информационно-аналитической системы Общероссийская база вакансий «Работа в России», определяет взаимодействие казенных учреждений службы занятости населения Омской области (далее – центры занятости), отделов Главного управления государственной службы занятости населения Омской области (далее – Главное управление) по наполнению и актуализации информации в информационно-аналитической системе Общероссийская база вакансий «Работа в России» (далее – Портал) в целях выполнения целевых показателей развития Портала, установленных на текущий год, согласно приложению № 1 к настоящему Порядку, и оценки эффективности работы центров занятости по наполнению и актуализации Портала (далее – эффективность наполнения Портала) по показателям согласно приложению № 2 к настоящему Порядку.

2. Специалисты центров занятости, являющиеся ответственными за внесение актуальных сведений о свободных рабочих местах и вакантных должностях (далее – вакансии), размещаемых в программном комплексе «Катарсис» (далее – ПК «Катарсис»), ежедневно осуществляют проверку:

1) качества формирования информационных пакетов, содержащих сведения о вакансиях, для дальнейшей их передачи на Портал;

2) информации, размещенной на Портале.

3. В случае отсутствия специалиста центра занятости, ответственного за наполнение и проверку информации, размещаемой на Портале, центры занятости информируют об этом работников отдела трудоустройства и специальных программ Главного управления в трехдневный срок.

4. Центр занятости обеспечивает проведение ежедневного мониторинга вносимых сведений о вакансиях в ПК «Катарсис» до отправления информационных пакетов, содержащих вышеуказанные сведения, на Портал по:

1) основным атрибутам:

- наименование работодателя;
- адрес работодателя;
- основной государственный регистрационный номер юридического лица (индивидуального предпринимателя);
- номер вакансии;

- дата публикации вакансии;
- сфера деятельности;
- профессия (должность);
- зарплата «от» и «до» – обязательное заполнение двух полей;
- фамилия, имя, отчество контактного лица по вакансии;
- телефон контактного лица по вакансии;
- адрес вакансии (населенный пункт, улица, номер дома);

2) дополнительным атрибутам:

- характер работы;
- образование;
- профессионально-квалификационные требования, основные навыки (не менее 60 символов);
- должностные обязанности (не менее 60 символов);
- адрес электронной почты;
- идентификационный номер налогоплательщика;
- режим работы;
- предоставление дополнительных социальных гарантий работнику;
- дополнительные пожелания к кандидатуре работника.

5. Центр занятости обеспечивает проведение ежедневного мониторинга размещаемой на Портале информации в части:

1) выявления работодателей, разместивших сведения о вакансиях на Портале самостоятельно, с целью внесения недостающих сведений в ПК «Катарсис»;

2) заполнения работодателем ключевых атрибутов при регистрации на Портале:

- регистрационного номера учетной записи в Регистре получателей государственных услуг в сфере занятости населения – работодателя (в случае, если работодатель является получателем государственной услуги в области содействия занятости населения);
- основного государственного регистрационного номера юридического лица (индивидуального предпринимателя);

- наименования юридического лица, фамилии, имени, отчества (при наличии) индивидуального предпринимателя, главы крестьянского (фермерского) хозяйства;

- вида экономической деятельности (по Общероссийскому классификатору видов экономической деятельности);

- адреса (местонахождения);

- номера контактного телефона, факса, адреса электронной почты;

3) заполнения работодателем ключевых атрибутов при размещении информации о вакансиях на Портале:

- наименования юридического лица, фамилии, имени, отчества (при наличии) индивидуального предпринимателя, главы крестьянского (фермерского) хозяйства;

- наименования вакансии;

- характера работы (постоянная, временная, по совместительству, сезонная, надомная);

- уровня заработной платы;

- режима работы (нормальная продолжительность рабочего времени, ненормированный рабочий день, работа в режиме гибкого рабочего времени, сокращенная продолжительность рабочего времени, сменная работа, работа вахтовым методом);

- квалификационных требований, требований к образованию, профессиональным знаниям, навыкам, опыту работы;

- предоставления дополнительных социальных гарантий работнику;

4) заполнения гражданами ключевых атрибутов при размещении резюме на Портале:

- фамилии, имени, отчества (при наличии);

- пола, даты рождения;

- гражданства;

- адреса места жительства (пребывания);

- образования (основное общее, среднее общее, среднее профессиональное, высшее);

- профессии (специальности), квалификации;

- должности по последнему месту работы;

- стажа работы по профессии (специальности), в должности;

- контактных данных гражданина, ищущего работу (телефон, адрес электронной почты).

6. Центр занятости осуществляет:

1) информирование:

- работодателей:

- о возможности размещения сведений о вакансиях на Портале через центры занятости, а также самостоятельно;

- разместивших сведения о вакансиях на Портале, о представлении информации о вакансиях в центры занятости;

- граждан о возможности размещения резюме и получения информации о вакансиях и социально-экономической ситуации в субъектах Российской Федерации на Портале;

2) предоставление гражданам и работодателям информационно-раздаточных материалов по работе на Портале;

3) актуализацию сведений о вакансиях, не обновляемых более 28 календарных дней.

7. Специалисты центра занятости:

1) осуществляют информирование граждан, состоящих на регистрационном учете в качестве ищущих работу и безработных, о возможности размещения своих резюме на Портале;

2) еженедельно проводят мастер-классы по составлению резюме для граждан, желающих самостоятельно разместить свое резюме на Портале.

8. По результатам работы по размещению резюме на Портале, центр занятости представляет в отдел трудоустройства и специальных программ Главного управления ежемесячно, в срок до 5 числа месяца, следующего за отчетным, информацию о количестве граждан, составивших резюме.

9. Отдел трудоустройства и специальных программ Главного управления:

1) проводит анализ исполнения центрами занятости и Главным управлением целевых показателей развития Портала согласно приложению № 1 к настоящему Порядку и оценки эффективности работы центров занятости по наполнению и актуализации Портала по показателям согласно приложению № 2 к настоящему Порядку;

2) в срок не более пяти календарных дней с момента поступления от пользователей Портала обращений рассматривает данные обращения и в случае необходимости осуществляет их корректировку;

3) в течение трех рабочих дней со дня вступления в силу изменений о порядке и формах внесения информации на Портал осуществляет информирование специалистов центров занятости, ответственных за внесение сведений о вакансиях, об указанных изменениях посредством направления информационных писем, он-лайн собеседований.

10. Отдел организационного и информационного обеспечения политики занятости населения Главного управления:

1) размещает:

- баннер Портала, позволяющий осуществлять переход на Портал, на официальных и отраслевых сайтах органов исполнительной власти Омской области, информационных сайтах;

- информационные материалы о возможностях Портала в средствах массовой информации;

2) осуществляет:

- разработку и изготовление информационно-раздаточных материалов о Портале;

- распространение раздаточных материалов о Портале на мероприятиях, проводимых Главным управлением и центрами занятости;

- демонстрацию фильма о Портале на мероприятиях, проводимых Главным управлением и центрами занятости.

11. Директор центра занятости осуществляет контроль за организацией работы специалистов центра занятости по качеству информационных пакетов, передаваемых на Портал, размещению резюме граждан, созданию личных кабинетов для граждан и работодателей на Портале.

Целевые показатели развития информационно-аналитической системы *Общероссийская база вакансий «Работа в России»*

№ п/п	Показатель	Значение показателя на конец отчетного периода
1	Отношение количества вакансий, информация о которых была предоставлена в казенные учреждения службы занятости населения Омской области (далее – центры занятости) в течение отчетного периода (напрямую или через информационно-аналитическую систему <i>Общероссийская база вакансий «Работа в России»</i>) (далее – Портал), к количеству граждан, обратившихся с заявлением о содействии в поиске работы в течение отчетного периода	1,38
2	Отношение средней заработной платы по вакансиям, информация о которых была предоставлена в центры занятости в течение отчетного периода (напрямую или через Портал), к среднемесячной номинальной начисленной заработной плате работников по городу Омску или муниципальному району Омской области, определяемой по данным территориального органа Федеральной службы государственной статистики по Омской области	0,52
3	Доля работодателей, предоставивших в течение отчетного периода информацию о вакансиях в центры занятости (напрямую или через Портал), в общем числе работодателей (юридических лиц), учтенных в составе Статистического регистра хозяйствующих субъектов, по административному округу города Омска или муниципальному району Омской области	0,14

Показатели оценки эффективности работы казенных учреждений службы занятости населения Омской области по наполнению и актуализации информационно-аналитической системы *Общероссийская база вакансий «Работа в России»*

№ п/п	Показатель	Порядок оценки	Вес при расчете оценки эффективности	Наилучшее значение
1	Качество вакансий, информация о которых была размещена в информационно-аналитической системе <i>Общероссийская база вакансий «Работа в России»</i> (далее – Портал) из информационных пакетов, предоставленных казенными учреждениями службы занятости населения Омской области (далее – центры занятости)	Определяется как соотношение средней заработной платы по вакансиям, информация о которых была размещена на Портале из информационных пакетов, представленных центрами занятости, и среднемесячной номинальной начисленной заработной платы работников по городу Омску или муниципальному району Омской области, определяемой по данным территориального органа Федеральной службы государственной статистики по Омской области	0,2	max
2	Количество вакансий, информация о которых была размещена на Портале из информационных пакетов, предоставленных центрами занятости	Определяется как соотношение количества вакансий, информация о которых была размещена на Портале из информационных пакетов, представленных центрами занятости, и числа граждан, зарегистрированных в качестве безработных по административному округу города Омска или муниципальному району Омской области в течение отчетного периода	0,2	max
3	Количество вакансий органов исполнительной власти Омской области, органов местного самоуправления Омской области, территориальных органов федеральных органов государственной власти, информация о которых была размещена на Портале из информационных пакетов, предоставленных центрами занятости	Определяется как соотношение количества вакансий органов исполнительной власти Омской области, органов местного самоуправления Омской области, территориальных органов федеральных органов государственной власти, информация о которых была размещена на Портале из информационных пакетов, представленных центрами занятости, и числа граждан, зарегистрированных в качестве безработных по административному округу города Омска или муниципальному району Омской области в течение отчетного периода	0,1	
4	Востребованность государственных услуг в области содействия занятости населения среди работодателей	Определяется как соотношение числа работодателей, информация о вакансиях которых была размещена на Портале из информационных пакетов, представленных центрами занятости, и числа работодателей, учтенных в составе Статистического регистра хозяйствующих субъектов, по административному округу города Омска или муниципальному району Омской области	0,2	max
5	Качество описания вакансий, информация о которых была размещена на Портале из информационных пакетов, предоставленных центрами занятости	Определяется как соотношение суммы баллов, начисленных по каждой вакансии, информация о которой была размещена на Портале из информационных пакетов, представленных центрами занятости в течение отчетного периода, и числа вакансий, информация о которых была размещена на Портале из информационных пакетов, представленных центрами занятости в течение отчетного периода	0,2	max
6	Соблюдение сроков проверки сведений, размещаемых на Портале работодателями и гражданами	Определяется как общее число зафиксированных программными средствами Портала случаев нарушения центрами занятости регламентированных сроков проверки сведений в течение отчетного периода	0,1	min
7	Количество резюме, информация о которых была размещена на Портале из информационных пакетов, предоставленных центрами занятости	Определяется как соотношение количества резюме, размещенных на Портале из информационных пакетов, представляемых центром занятости, в течение отчетного периода, и числа граждан, зарегистрированных в качестве безработных по административному округу города Омска или муниципальному району Омской области в течение отчетного периода	0,1	max

Главное управление государственной службы занятости населения Омской области ПРИКАЗ

от 10 октября 2016 года
г. Омск

№ 53-п

О внесении изменений в приказ Главного управления государственной службы занятости населения Омской области от 15 августа 2016 года № 44-п

Внести в Порядок принятия решений о признании безнадежной к взысканию задолженности по пла-

тежам в областной бюджет, утвержденный приказом Главного управления государственной службы занятости населения Омской области от 15 августа 2016 года № 44-п «О признании безнадежной к взысканию задолженности в областной бюджет», следующие изменения:

- Дополнить пунктом 3.1 следующего содержания:
«3.1. Также признается безнадежной к взысканию задолженность по административным штрафам, не уплаченным по состоянию на 1 января 2015 года юридическими лицами, которые отвечают признакам недействующего юридического лица, установленным Федеральным законом «О государственной регистрации юридических лиц и индивидуальных предпринимателей», и не находятся в процедурах, применяемых в деле о банкротстве, в случае возврата взыскателю исполнительного документа по основаниям, предусмотренным пунктами 3 и 4 части 1 статьи 46 Федерального закона «Об исполнительном производстве»».
- В подпункте 4 пункта 5:
1) в подпункте «е» точку заменить точкой с запятой;
2) дополнить подпунктом «ж» следующего содержания:
«ж) пунктом 3.1 настоящего Порядка – заверенную в установленном законодательством порядке копию постановления о назначении административного наказания; документ, содержащий сведения из Единого государственного реестра юридических лиц о прекращении деятельности юридического лица – плательщика платежей в областной бюджет в связи с признанием его недействующим юридическим лицом; постановление судебного пристава-исполнителя об окончании исполнительного производства при возврате взыскателю исполнительного документа по основаниям, предусмотренным пунктами 3 и 4 части 1 статьи 46 Федерального закона «Об исполнительном производстве»».

Начальник Главного управления **В. В. КУРЧЕНКО.**

Главное управление государственной службы занятости населения Омской области ПРИКАЗ

от 11 октября 2016 года
г. Омск

№ 54-п

О внесении изменений в приказ Главного управления государственной службы занятости населения Омской области от 10 июля 2015 года № 26-п

Внести в приказ Главного управления государственной службы занятости населения Омской области от 10 июля 2015 года № 26-п «Об Общественном совете при Главном управлении государственной службы занятости населения Омской области» следующие изменения:

- В приложении № 1 «Положение об Общественном совете при Главном управлении государственной службы занятости населения Омской области»:
 - в пункте 6 слова «организационного и информационного обеспечения политики занятости населения» заменить словами «программ занятости и рынка труда»;
 - в подпункте 2 пункта 24 цифры «19» заменить цифрами «20».
- В приложении № 2 «Состав Общественного совета при Главном управлении государственной службы занятости населения Омской области»:
 - включить Калугина Владимира Евгеньевича – доцента кафедры «Управление качеством и производственными системами» Федерального государственного бюджетного учреждения высшего образования «Сибирская автомобильно-дорожная академия (СибАДИ)» в качестве заместителя председателя Общественного совета (по согласованию);
 - наименование должности Морозова Владимира Петровича после слова «выпускников» дополнить словами «(по согласованию)»;
 - исключить Рослякова Виктора Васильевича.

Начальник Главного управления **В. В. КУРЧЕНКО.**

Главное управление государственной службы занятости населения Омской области ПРИКАЗ

от 27 октября 2016 года
г. Омск

№ 55-п

О внесении изменений в приказ Главного управления государственной службы занятости населения Омской области от 13 апреля 2012 года № 16-п

Внести в Положение о контрольных показателях оценки деятельности казенных учреждений службы занятости населения Омской области, утвержденное приказом Главного управления государственной службы занятости населения Омской области от 13 апреля 2012 года № 16-п «О контрольных показателях оценки деятельности казенных учреждений службы занятости населения Омской области», следующие изменения:

- В пункте 6:
1) в подпункте 4 точку заменить точкой с запятой;
2) дополнить подпунктами 5, 6 следующего содержания:
«5) количество сведений о работодателях, не представляющих информацию в соответствии с пунктом 3 статьи 25 Закона Российской Федерации «О занятости населения в Российской Федерации», представленных центрами занятости в Главное управление государственной службы занятости населения Омской области (далее – Главное управление) для составления протоколов об административных правонарушениях;
6) численность инвалидов трудоспособного возраста, трудоустроенных при содействии центров занятости.»
- В подпункте 1 пункта 8 слова «государственной службы занятости населения Омской области (далее – Главное управление)» исключить.
- Таблицу приложения № 2 «Контрольные показатели оценки деятельности _____

(наименование казенного учреждения службы занятости населения Омской области) на _____ год» дополнить строками 20, 21 следующего содержания:

20	Количество сведений о работодателях, не представляющих информацию в соответствии с пунктом 3 статьи 25 Закона Российской Федерации «О занятости населения в Российской Федерации», представленных центрами занятости в Главное управление государственной службы занятости населения Омской области для составления протоколов об административных правонарушениях, единиц					
----	--	--	--	--	--	--

государственная услуга, с учетом ограничений их жизнедеятельности;

5) дублирование необходимой для инвалидов звуковой и зрительной информации, а также надписей, знаков и иной текстовой и графической информации знаками, выполненными рельефно-точечным шрифтом Брайля;

6) допуск сурдопереводчика и тифлосурдопереводчика;

7) допуск собаки-проводника на объекты (здания, помещения), в которых предоставляется государственная услуга, при наличии документа, подтверждающего ее специальное обучение и выдаваемого по форме и в порядке, которые установлены приказом Министерства труда и социальной защиты Российской Федерации от 22 июня 2015 года № 386н «Об утверждении формы документа, подтверждающего специальное обучение собаки-проводника, и порядка его выдачи»;

8) оказание инвалидам помощи в преодолении барьеров, мешающих получению ими государственной услуги наравне с другими лицами.

В случае невозможности полностью приспособить объект с учетом потребности инвалида центр занятости обеспечивает инвалиду доступ к месту предоставления государственной услуги.

Порядок обеспечения условий доступности для инвалидов объектов и предоставляемых услуг в сфере труда, занятости и социальной защиты населения, а также оказания им при этом необходимой помощи утвержден приказом Министерства труда и социальной защиты Российской Федерации от 30 июля 2015 года № 527н.».

10. Внести в Административный регламент предоставления государственной услуги по содействию самозанятости безработных граждан, включая оказание гражданам, признанным в установленном порядке безработными, и гражданам, признанным в установленном порядке безработными, прошедшим профессиональное обучение или получившим дополнительное профессиональное образование по направлению государственной службы занятости населения, единовременной финансовой помощи при их государственной регистрации в качестве юридического лица, индивидуального предпринимателя либо крестьянского (фермерского) хозяйства, а также единовременной финансовой помощи на подготовку документов для соответствующей государственной регистрации, утвержденный приказом Главного управления от 16 июня 2014 года № 27-п, следующие изменения:

1) пункт 14 дополнить подпунктом 14.1.1 следующего содержания:

«14.1.1) приказом Министерства труда и социальной защиты Российской Федерации от 22 июня 2015 года № 386н «Об утверждении формы документа, подтверждающего специальное обучение собаки-проводника, и порядка его выдачи» (официальный интернет-портал правовой информации <http://www.pravo.gov.ru>, 24 июля 2015 года);»;

2) пункт 29, первое предложение абзаца второго пункта 30 после слов «кресла-коляски» дополнить словами «и собак-проводников»;

3) пункт 35.1 изложить в следующей редакции:

«35.1. В целях организации беспрепятственного доступа инвалидов (включая инвалидов, использующих кресла-коляски и собак-проводников) к месту предоставления государственной услуги им обеспечиваются:

1) условия для беспрепятственного доступа к объекту (зданию, помещению), в котором предоставляется государственная услуга;

2) возможность самостоятельного передвижения по территории, на которой расположены объекты (здания, помещения), в которых предоставляется государственная услуга, а также входа в такие объекты и выхода из них, посадки в транспортное средство и высадки из него, в том числе с использованием кресла-коляски;

3) сопровождение инвалидов, имеющих стойкие расстройства функции зрения и самостоятельного передвижения;

4) надлежащее размещение оборудования и носителей информации, необходимых для обеспечения беспрепятственного доступа инвалидов к объектам (зданиям, помещениям), в которых предоставляется государственная услуга, с учетом ограничений их жизнедеятельности;

5) дублирование необходимой для инвалидов звуковой и зрительной информации, а также надписей, знаков и иной текстовой и графической информации знаками, выполненными рельефно-точечным шрифтом Брайля;

6) допуск сурдопереводчика и тифлосурдопереводчика;

7) допуск собаки-проводника на объекты (здания, помещения), в которых предоставляется государственная услуга, при наличии документа, подтверждающего ее специальное обучение и выдаваемого по форме и в порядке, которые установлены приказом Министерства труда и социальной защиты Российской Федерации от 22 июня 2015 года № 386н «Об утверждении формы документа, подтверждающего специальное обучение собаки-проводника, и порядка его выдачи»;

8) оказание инвалидам помощи в преодолении барьеров, мешающих получению ими государственной услуги наравне с другими лицами.

В случае невозможности полностью приспособить объект с учетом потребности инвалида центр занятости обеспечивает инвалиду доступ к месту предоставления государственной услуги.

Порядок обеспечения условий доступности для инвалидов объектов и предоставляемых услуг в сфере труда, занятости и социальной защиты населения, а также оказания им при этом необходимой помощи утвержден приказом Министерства труда и социальной защиты Российской Федерации от 30 июля 2015 года № 527н.».

11. Внести в Административный регламент предоставления государственной услуги по профессиональному обучению и дополнительному профессиональному образованию безработных граждан, включая обучение в другой местности, утвержденный приказом Главного управления от 24 сентября 2014 года № 44-п, следующие изменения:

1) пункт 15 дополнить подпунктом 16.1.1 следующего содержания:

«16.1.1) приказом Министерства труда и социальной защиты Российской Федерации от 22 июня 2015 года № 386н «Об утверждении формы документа, подтверждающего специальное обучение собаки-проводника, и порядка его выдачи» (официальный интернет-портал правовой информации <http://www.pravo.gov.ru>, 24 июля 2015 года);»;

2) пункт 28, первое предложение абзаца второго пункта 29 после слов «кресла-коляски» дополнить словами «и собак-проводников»;

3) пункт 34.1 изложить в следующей редакции:

«34.1. В целях организации беспрепятственного доступа инвалидов (включая инвалидов, использующих кресла-коляски и собак-проводников) к месту предоставления государственной услуги им обеспечиваются:

1) условия для беспрепятственного доступа к объекту (зданию, помещению), в котором предоставляется государственная услуга;

2) возможность самостоятельного передвижения по территории, на которой расположены объекты (здания, помещения), в которых предоставляется государственная услуга, а также входа в такие объекты и выхода из них, посадки в транспортное средство и высадки из него, в том числе с использованием кресла-коляски;

3) сопровождение инвалидов, имеющих стойкие расстройства функции зрения и самостоятельного передвижения;

4) надлежащее размещение оборудования и носителей информации, необходимых для обеспечения беспрепятственного доступа инвалидов к объектам (зданиям, помещениям), в которых предоставляется государственная услуга, с учетом ограничений их жизнедеятельности;

5) дублирование необходимой для инвалидов звуковой и зрительной информации, а также надписей, знаков и иной текстовой и графической информации знаками, выполненными рельефно-точечным шрифтом Брайля;

6) допуск сурдопереводчика и тифлосурдопереводчика;

7) допуск собаки-проводника на объекты (здания, помещения), в которых предоставляется государственная услуга, при наличии документа, подтверждающего ее специальное обучение и выдаваемого по форме и в порядке, которые установлены приказом Министерства труда и социальной защиты Российской Федерации от 22 июня 2015 года № 386н «Об утверждении формы документа, подтверждающего специальное обучение собаки-проводника, и порядка его выдачи»;

8) оказание инвалидам помощи в преодолении барьеров, мешающих получению ими государственной услуги наравне с другими лицами.

В случае невозможности полностью приспособить объект с учетом потребности инвалида центр занятости обеспечивает инвалиду доступ к месту предоставления государственной услуги.

Порядок обеспечения условий доступности для инвалидов объектов и предоставляемых услуг в сфере труда, занятости и социальной защиты населения, а также оказания им при этом необходимой помощи утвержден приказом Министерства труда и социальной защиты Российской Федерации от 30 июля 2015 года № 527н.».

Начальник Главного управления В. В. КУРЧЕНКО.

Главное управление государственной службы занятости населения Омской области ПРИКАЗ

от 11 ноября 2016 года
г. Омск

№ 57-п

О внесении изменений в приказ Главного управления государственной службы занятости населения Омской области от 27 февраля 2014 года № 9-п

Внести в приложение «Система показателей рейтинговой оценки деятельности казенных учреждений службы занятости населения Омской области и критерии их оценки» к Порядку проведения рейтинговой оценки деятельности казенных учреждений службы занятости населения Омской области, утвержденному приказом Главного управления государственной службы занятости населения Омской области от 27 февраля 2014 года № 9-п «О рейтинговой оценке деятельности казенных учреждений службы занятости населения Омской области», следующие изменения:

1. В графе «Критерии оценки показателя» строки 6 слова «показателя по Омской области на конец отчетного периода» заменить словами «показателя по Омской области на конец соответствующего периода предыдущего года».

2. В графе «Наименование показателя, обозначение, единица измерения» строки 14 слова «распоряжением Главного управления от 24 декабря 2015 года № 249-р» заменить словами «приказом Главного управления от 23 сентября 2016 года № 52-п».

Начальник Главного управления В. В. КУРЧЕНКО.

Главное управление государственной службы занятости населения Омской области ПРИКАЗ

от 11 ноября 2016 года
г. Омск

№ 58-п

Об изменении и признании утратившими силу отдельных приказов Главного управления государственной службы занятости населения Омской области

1. Внести в приложение № 1 «Положение о коллегии Главного управления государственной службы занятости населения Омской области» к приказу Главного управления государственной службы занятости населения Омской области (далее – Главное управление) от 27 сентября 2007 года № 54 «О коллегии Главного управления государственной службы занятости населения Омской области» следующие изменения:

1) в пункте 3 слова «Омской областной общественной организации профсоюза работников агропромышленного комплекса» заменить словами «Омского областного профессионального союза работников агропромышленного комплекса Российской Федерации»;

2) пункт 6 изложить в следующей редакции:

«6. На заседании коллегии обеспечивается возможность присутствия граждан (физических лиц), в том числе представителей организаций (юридических лиц), общественных объединений, государственных органов и органов местного самоуправления, подавших соответствующую заявку не позднее двух рабочих дней до дня заседания коллегии.

Заявка подается в произвольной форме на имя председателя коллегии с указанием фамилии, имени, отчества гражданина, его контактного телефона по адресу: 644043, г. Омск, ул. Тарская, д. 11.

Граждане не имеют права вмешиваться в работу коллегии, обязаны соблюдать порядок и подчиняться распоряжениям председателя коллегии. Слово для выступления предоставляется им по решению коллегияльного органа.»;

3) пункт 19 изложить в следующей редакции:

«19. Решения коллегии принимаются путем открытого голосования простым большинством от числа членов коллегии, присутствующих на заседании. При равенстве голосов решающим является голос председателя коллегии. Решения коллегии оформляются протоколами.».

2. Внести в Методику формирования государственного задания и расчета средств на финансовое обеспечение его выполнения казенными учреждениями службы занятости населения Омской области по предоставлению государственных услуг в области содействия занятости населения, утвержденную приказом Главного управления от 6 марта 2009 года № 7-п «О формировании государственного задания и расчете средств на финансовое обеспечение его выполнения для казенных учреждений службы занятости населения Омской области по предоставлению государственных услуг в области содействия занятости населения», следующие изменения:

1) в пункте 7 слово «информирования» заменить словами «по информированию»;

2) в пункте 10:

- абзац второй подпункта 1 исключить;

- в подпункте 2 точку заменить точкой с запятой;

- дополнить подпунктом 3 следующего содержания:

«3) численность граждан Российской Федерации, иностранных граждан, лиц без гражданства, работодателей и их уполномоченных представителей, получивших государственную услугу, – для государственной услуги по информированию о положении на рынке труда в субъекте Российской Федерации.»;

3) в приложении № 1 «Методика ежегодной оценки потребности в оказании государственных услуг в области содействия занятости населения казенными учреждениями службы занятости населения Омской области»:

а) подпункт 3 пункта 6 изложить в следующей редакции:

«3) на уровне среднего значения достигнутых показателей за три предыдущих отчетных года, но не ниже величины предыдущего отчетного года для показателя государственного задания «Численность граждан Российской Федерации, иностранных граждан, лиц без гражданства, работодателей и их уполномоченных представителей, обратившихся за государственной услугой по информированию о положении на рынке труда в субъекте Российской Федерации.»;

4) графу 2 строки 2.1.1.1 приложения № 1.3 «Поквартальный план исполнения государственного задания по предоставлению государственных услуг в области содействия занятости населения на 20__ год» изложить в следующей редакции:

«численность граждан Российской Федерации, иностранных граждан, лиц без гражданства, работодателей и их уполномоченных представителей, обратившихся за государственной услугой, человек»;

5) в приложении № 2 «Расчет показателей, характеризующих качество и (или) объем предоставляемых потребителям государственных услуг в области содействия занятости населения в натуральном выражении»:

- в пункте 1 нумерацию подпункта 11 заменить на подпункт 7, соответственно изменить нумерацию последующих подпунктов;

- подпункт 1 пункта 2 изложить в следующей редакции:

«1) численность граждан Российской Федерации, иностранных граждан, лиц без гражданства, работодателей и их уполномоченных представителей, обратившихся за государственной услугой по информированию о положении на рынке труда в субъекте Российской Федерации, определяется на уровне среднего значения достигнутых показателей за три предыдущих отчетных года, но не ниже величины предыдущего отчетного года;».

3. Внести в приказ Главного управления от 11 июня 2009 года № 25-п «О территориальных группах казенных учреждений службы занятости населения Омской области» следующие изменения:

1) подпункт 3.1 пункта 3 изложить в следующей редакции:

«3.1) представление в отдел организационного и информационного обеспечения политики занятости населения Главного управления:

а) ежеквартально, до 30 числа месяца, предшествующего планируемому кварталу, – плана работы;

б) ежеквартально, до 10 числа месяца, следующего за отчетным кварталом:

- отчета об исполнении плана работы по форме согласно приложению № 4 к настоящему приказу;
- копий протоколов проведения семинаров, рабочих встреч и иных мероприятий для директоров и работников центров занятости, входящих в группу, по результатам исполнения запланированного мероприятия;»;

2) в пункте 3.1 слова «до 15 числа» заменить словами «до 20 числа»;

3) дополнить приложением № 4 «Отчет об исполнении плана работы» согласно приложению к настоящему приказу.

4. Внести в Порядок организации доступа к информации о деятельности Главного управления, утвержденный приказом Главного управления от 24 февраля 2010 года № 11-п «Об обеспечении доступа к информации о деятельности Главного управления государственной службы занятости населения Омской области», следующие изменения:

1) в пункте 9 слова «М.П. Хамову» заменить словами «Е.В. Евстигнееву»;

2) приложение № 1 «Перечень информации о деятельности Главного управления государственной службы занятости населения Омской области, размещаемой в информационно-телекоммуникационной сети «Интернет» дополнить строкой 3.6 следующего содержания:

3.6	Информация о рассчитываемой за календарный год среднемесячной заработной плате директоров, их заместителей и главных бухгалтеров государственных учреждений	Ежегодно, до 30 числа месяца, следующего за отчетным годом	Финансово-экономический отдел Главного управления
-----	---	--	---

3) в приложении № 2 «Структура официального сайта Главного управления государственной службы занятости населения Омской области (далее – Главное управление) (www.gsxn.omskportal.ru)» строку 14 изложить в следующей редакции:

14	Информация об исполнении бюджетных средств	Исполнение бюджета Главным управлением и государственными учреждениями	Сведения об использовании Главным управлением и государственными учреждениями бюджетных средств	Ежеквартально, до 25 числа месяца, следующего за отчетным кварталом	Финансово-экономический отдел
		Информационное обеспечение деятельности Главного управления	Отчет о расходовании бюджетных ассигнований на информационное обеспечение деятельности Главного управления	Ежеквартально, до 25 числа месяца, следующего за отчетным кварталом	Финансово-экономический отдел
		Информация о заработной плате в государственных учреждениях	Информация о рассчитываемой за календарный год среднемесячной заработной плате директоров, их заместителей и главных бухгалтеров государственных учреждений	Ежегодно, до 30 числа месяца, следующего за отчетным годом	Финансово-экономический отдел

5. Признать утратившими силу приказы Главного управления:

1) от 27 августа 2009 года № 40-п «О Порядке осуществления контроля за исполнением правовых актов, поручений и иных документов в Главном управлении государственной службы занятости населения Омской области»;

2) от 16 октября 2014 года № 51-п «О внесении изменений в отдельные приказы Главного управления государственной службы занятости населения Омской области».

6. Пункт 2 приказа Главного управления от 28 мая 2010 года № 24-п «О внесении изменений в отдельные приказы Главного управления государственной службы занятости населения Омской области» исключить.

7. Пункт 2 приказа Главного управления от 5 июня 2012 года № 27-п «О внесении изменений в отдельные приказы Главного управления государственной службы занятости населения Омской области» исключить.

8. Пункт 13 приказа Главного управления от 6 июня 2016 года № 27-п «О внесении изменений в отдельные приказы Главного управления государственной службы занятости населения Омской области» исключить.

9. Пункт 6 приказа Главного управления от 9 июня 2016 года № 30-п «Об организации работы Главного управления государственной службы занятости населения Омской области» исключить.

Начальник Главного управления В. В. КУРЧЕНКО.

Приложение
к приказу Главного управления
государственной службы занятости
населения Омской области
от 11 ноября 2016 года № 58-п
«Приложение № 4
к приказу Главного управления
государственной службы занятости
населения Омской области
от 11 июня 2009 года № 25-п

ОТЧЕТ об исполнении плана работы

(наименование территориальной группы)
за ___ квартал 20__ года

№ п/п	Наименование мероприятия	Дата проведения мероприятия	Место проведения мероприятия	Количество и категория участников	Рассмотренные вопросы, содержание мероприятия	Решения
1	2	3	4	5	6	7

Руководитель _____

(наименование территориальной группы) (подпись) (инициалы, фамилия)

ОТДЕЛ РЕКЛАМЫ ГАЗЕТЫ «ОМСКИЙ ВЕСТНИК»

31-45-44

68

Омский Вестник

18 ноября 2016 года

НАШ ПОДПИСНОЙ ИНДЕКС 53023

Региональная энергетическая комиссия Омской области ПРИКАЗЫ

от 10 ноября 2016 года
г. Омск

№ 243/57

Об установлении тарифа на услуги по передаче тепловой энергии по сетям Общества с ограниченной ответственностью «Промэнергосервис»

В соответствии с Федеральным законом от 27 июля 2010 года № 190-ФЗ «О теплоснабжении», постановлением Правительства Российской Федерации от 22 октября 2012 года № 1075 «О ценообразовании в сфере теплоснабжения», Региональная энергетическая комиссия Омской области приказывает:

1. Установить тариф на услуги по передаче тепловой энергии по сетям Общества с ограниченной ответственностью «Промэнергосервис» согласно приложению к настоящему приказу.

2. Тариф, установленный в пункте 1 настоящего приказа, действует с 1 января 2017 года по 31 декабря 2017 года.

3. Признать утратившим силу с 1 января 2017 года приказ Региональной энергетической комиссии Омской области от 18 декабря 2015 года № 804/79 «Об установлении тарифа на услуги по передаче тепловой энергии по сетям Общества с ограниченной ответственностью «Промэнергосервис».

**Председатель Региональной энергетической комиссии Омской области
О. Б. ГОЛУБЕВ.**

Приложение
к приказу Региональной
энергетической комиссии Омской области
от 10 ноября 2016 года № 243/57

Тариф на услуги по передаче тепловой энергии

№ п/п	Наименование регулируемой организации	Вид Тарифа	Год	Вода	
				с 1 января по 30 июня	с 1 июля по 31 декабря
1.	Общество с ограниченной ответственностью «Промэнергосервис»	Одноставочный, руб./Гкал, без учета НДС	2017	202,58	302,81

от 10 ноября 2016 года
г. Омск

№ 244/57

Об установлении тарифов на техническую воду для потребителей Общества с ограниченной ответственностью «Русводоканал», Русско-Полянский муниципальный район Омской области

В соответствии с Федеральным законом «О водоснабжении и водоотведении», постановлением Правительства Российской Федерации от 13 мая 2013 года № 406 «О государственном регулировании тарифов в сфере водоснабжения и водоотведения», приказом Федеральной службы по тарифам от 27 декабря 2013 года № 1746-э «Об утверждении Методических указаний по расчету регулируемых тарифов в сфере водоснабжения и водоотведения» приказываю:

1. Установить и ввести в действие с календарной разбивкой тарифы на техническую воду для потребителей Общества с ограниченной ответственностью «Русводоканал», Русско-Полянский муниципальный район Омской области:

Период	Тариф по категориям потребителей, руб./куб. м	
	население (с учетом НДС)	прочие потребители (без учета НДС)
с 1 января 2017 года по 30 июня 2017 года	49,88	42,27
с 1 июля 2017 года по 31 декабря 2017 года	54,35	46,06
с 1 января 2018 года по 30 июня 2018 года	54,22	45,95
с 1 июля 2018 года по 31 декабря 2018 года	54,22	45,95
с 1 января 2019 года по 30 июня 2019 года	54,22	45,95
с 1 июля 2019 года по 31 декабря 2019 года	58,10	49,24

2. Утвердить производственную программу Общества с ограниченной ответственностью «Русводоканал» согласно приложению № 1 к настоящему приказу.

3. Установить долгосрочные параметры регулирования на 2017 - 2019 годы Общества с ограниченной ответственностью «Русводоканал» для установления тарифов на техническую воду методом индексации согласно приложению № 2 к настоящему приказу.

4. Признать утратившим силу с 1 января 2017 года приказ Региональной энергетической комиссии Омской области от 11 декабря 2015 года № 599/75 «Об установлении тарифов на техническую воду для потребителей Общества с ограниченной ответственностью «Русводоканал», Русско-Полянский муниципальный район Омской области».

**Председатель Региональной энергетической комиссии Омской области
О. Б. ГОЛУБЕВ.**

Приложение № 1
к приказу Региональной
энергетической комиссии
Омской области
от 10 ноября 2016 года № 244/57

Производственная программа в сфере водоснабжения Общества с ограниченной ответственностью «Русводоканал» на 2017 - 2019 годы

1	Паспорт производственной программы	
1.1	Наименование организации	Общество с ограниченной ответственностью «Русводоканал»
1.2	Адрес	646780, Омская область, Русско-Полянский район, р.п. Русская Поляна, ул. Северная, д. 78
1.3	Наименование уполномоченного органа	Региональная энергетическая комиссия Омской области
1.4	Адрес	644099, г. Омск, ул. Красногвардейская, д. 42
1.5	Период реализации производственной программы	С 1 января 2017 года по 31 декабря 2019 года
2	Перечень плановых мероприятий и график реализации мероприятий по ремонту объектов централизованной системы водоснабжения	
	Наименование мероприятий	Дата реализации мероприятий (месяц, год)
2.1	-	-
3	Перечень плановых мероприятий и график реализации мероприятий, направленных на улучшение качества питьевой воды	

	Наименование мероприятий	Дата реализации мероприятий (месяц, год)
3.1	-	-
4	Перечень плановых мероприятий и график реализации мероприятий по энергосбережению и повышению энергетической эффективности, в том числе по снижению потерь воды при транспортировке	
	Наименование мероприятий	Дата реализации мероприятий (месяц, год)
4.1	-	-
5	Планируемый объем подачи воды на 2016 год	
	Наименование показателей	Величина показателя
5.1	Объем отпуска в сеть, тыс. куб. м	196,882
5.2	Объем потерь, тыс. куб. м	5,918
5.3	Полезный отпуск, тыс. куб. м, в том числе:	190,964
5.3.1	Объем воды, используемой на собственные нужды, тыс. куб. м	0,000
5.3.2	Объем реализации товаров и услуг сторонним потребителям, тыс. куб. м, в том числе:	190,964
5.3.2.1	Бюджет, тыс. куб. м	17,581
5.3.2.2	Население, тыс. куб. м	151,659
5.3.2.3	Прочие, тыс. куб. м	21,724
6	Планируемый объем подачи воды на 2017 год	
	Наименование показателей	Величина показателя
6.1	Объем отпуска в сеть, тыс. куб. м	196,882
6.2	Объем потерь, тыс. куб. м	5,918
6.3	Полезный отпуск, тыс. куб. м, в том числе:	190,964
6.3.1	Объем воды, используемой на собственные нужды, тыс. куб. м	0,000
6.3.2	Объем реализации товаров и услуг сторонним потребителям, тыс. куб. м, в том числе:	190,964
6.3.2.1	Бюджет, тыс. куб. м	17,581
6.3.2.2	Население, тыс. куб. м	151,659
6.3.2.3	Прочие, тыс. куб. м	21,724
7	Планируемый объем подачи воды на 2017 год	
	Наименование показателей	Величина показателя
7.1	Объем отпуска в сеть, тыс. куб. м	196,882
7.2	Объем потерь, тыс. куб. м	5,918
7.3	Полезный отпуск, тыс. куб. м, в том числе:	190,964
7.3.1	Объем воды, используемой на собственные нужды, тыс. куб. м	0,000
7.3.2	Объем реализации товаров и услуг сторонним потребителям, тыс. куб. м, в том числе:	190,964
7.3.2.1	Бюджет, тыс. куб. м	17,581
7.3.2.2	Население, тыс. куб. м	151,659
7.3.2.3	Прочие, тыс. куб. м	21,724
8	Объем финансовых потребностей, необходимый для реализации производственной программы, тыс. руб.:	
8.1	- на 2017 год	8434,08
8.2	- на 2018 год	8774,08
8.3	- на 2019 год	9089,09
9	Плановые значения показателей качества воды	
	Наименование показателей	Величина показателя
9.1	Доля проб питьевой воды, подаваемой с источников водоснабжения, водопроводных станций в распределительную водопроводную сеть, не соответствующих установленным требованиям, в общем объеме проб, отобранных по результатам производственного контроля качества питьевой воды, %	-
9.2	Доля проб питьевой воды в распределительной водопроводной сети, не соответствующих установленным требованиям, в общем объеме проб, отобранных по результатам производственного контроля качества питьевой воды, %	-
10	Плановые значения показателей надежности и бесперебойности водоснабжения	
	Наименование показателей	Величина показателя
10.1	Количество перерывов в подаче воды, зафиксированных в местах исполнения обязательств организацией, осуществляющей холодное водоснабжение, по подаче холодной воды, возникших в результате аварий, повреждений и иных технологических нарушений на объектах централизованной системы холодного водоснабжения осуществляющей холодное водоснабжение, в расчете на протяженность водопроводной сети в год, (ед./км)	-
11	Плановые значения показателей энергетической эффективности использования ресурсов	
	Наименование показателей	Величина показателя
11.1	Доля потерь воды в централизованных системах водоснабжения при транспортировке в общем объеме воды, поданной в водопроводную сеть, %	3,01
11.2	Удельный расход электрической энергии, потребляемой в технологическом процессе подготовки питьевой воды, на единицу объема воды, отпускаемой в сеть, (кВт*ч/куб. м)	-
11.3	Удельный расход электрической энергии, потребляемой в технологическом процессе транспортировки питьевой воды, на единицу объема транспортируемой воды, (кВт*ч/куб. м)	-
Отчет об исполнении производственной программы за 2015 год		
12	Перечень выполненных мероприятий по ремонту объектов централизованной системы водоснабжения	
	Наименование мероприятий	Реализация мероприятий (месяц, год)
12.1	-	-
13	Перечень выполненных мероприятий, направленных на улучшение качества питьевой воды	
	Наименование мероприятий	Реализация мероприятий (месяц, год)
13.1	-	-
14	Перечень выполненных мероприятий по энергосбережению и повышению энергетической эффективности, в том числе по снижению потерь воды при транспортировке	
	Наименование мероприятий	Реализация мероприятий (месяц, год)
14.1	-	-
15	Объем подачи воды	
	Наименование показателей	Величина показателя
15.1	Объем отпуска в сеть, тыс. куб. м	-
15.2	Объем потерь, тыс. куб. м	-
15.3	Полезный отпуск, тыс. куб. м, в том числе:	-
15.3.1	Объем воды, используемой на собственные нужды, тыс. куб. м	-
15.3.2	Объем реализации товаров и услуг сторонним потребителям, тыс. куб. м, в том числе:	-
15.3.2.1	Бюджет, тыс. куб. м	-
15.3.2.2	Население, тыс. куб. м	-
15.3.2.3	Прочие, тыс. куб. м	-
16	Объем финансовых потребностей, необходимый для реализации производственной программы, тыс. руб.	-
17	Фактические значения показателей качества воды	
	Наименование показателей	Величина показателя
17.1	Доля проб питьевой воды, подаваемой с источников водоснабжения, водопроводных станций в распределительную водопроводную сеть, не соответствующих установленным требованиям, в общем объеме проб, отобранных по результатам производственного контроля качества питьевой воды, %	-
17.2	Доля проб питьевой воды в распределительной водопроводной сети, не соответствующих установленным требованиям, в общем объеме проб, отобранных по результатам производственного контроля качества питьевой воды, %	-
18	Фактические значения показателей надежности и бесперебойности водоснабжения	
	Наименование показателей	Величина показателя
18.1	Количество перерывов в подаче воды, зафиксированных в местах исполнения обязательств организацией, осуществляющей холодное водоснабжение, по подаче холодной воды, возникших в результате аварий, повреждений и иных технологических нарушений на объектах централизованной системы холодного водоснабжения осуществляющей холодное водоснабжение, в расчете на протяженность водопроводной сети в год, (ед./км)	-
19	Фактические значения показателей энергетической эффективности использования ресурсов	
	Наименование показателей	Величина показателя
19.1	Доля потерь воды в централизованных системах водоснабжения при транспортировке в общем объеме воды, поданной в водопроводную сеть, %	-

19.2	Удельный расход электрической энергии, потребляемой в технологическом процессе подготовки питьевой воды, на единицу объема воды, отпускаемой в сеть, (кВт*ч/куб. м)	-
19.3	Удельный расход электрической энергии, потребляемой в технологическом процессе транспортировки питьевой воды, на единицу объема транспортируемой воды, (кВт*ч/куб. м)	-

Приложение № 2
к приказу Региональной
энергетической комиссии
Омской области
от 10 ноября 2016 года № 244/57

Долгосрочные параметры регулирования на 2017 - 2019 годы Общества с ограниченной ответственностью «Русводоканал» для установления тарифов на техническую воду с использованием метода индексации

№ п/п	Наименование регулируемой организации	Год	Базовый уровень операционных расходов	Индекс эффективности операционных расходов	Нормативный уровень прибыли	Уровень потерь воды при транспортировке в общем объеме воды, поданной в водопроводную сеть	Удельный расход электрической энергии, потребляемой в технологическом процессе транспортировки питьевой воды, на единицу объема транспортируемой воды
			тыс. руб.	%	%		
1.	ООО «Русводоканал»	2017	6761,16	1,00	0,50	3,01	-
		2018	-	1,00	0,50	3,01	-
		2019	-	1,00	0,50	3,01	-

от 10 ноября 2016 года
г. Омск

№ 245/57

Об установлении тарифа на подвоз воды для потребителей Муниципального казенного учреждения Звездинского сельского поселения «Административно-хозяйственное управление», Москаленский муниципальный район Омской области

В соответствии с Федеральным законом «О водоснабжении и водоотведении», постановлением Правительства Российской Федерации от 13 мая 2013 года № 406 «О государственном регулировании тарифов в сфере водоснабжения и водоотведения», приказом Федеральной службы по тарифам от 27 декабря 2013 года № 1746-э «Об утверждении Методических указаний по расчету регулируемых тарифов в сфере водоснабжения и водоотведения» приказываю:

1. Установить и ввести в действие с календарной разбивкой тариф на подвоз воды для потребителей Муниципального казенного учреждения Звездинского сельского поселения «Административно-хозяйственное управление», Москаленский муниципальный район Омской области:

Период	Тариф по категориям потребителей, руб./куб. м	
	население (с учетом НДС)	прочие потребители (без учета НДС)
с 1 января 2017 года по 30 июня 2017 года	690,87	585,48
с 1 июля 2017 года по 31 декабря 2017 года	693,47	587,69

2. Утвердить производственную программу Муниципального казенного учреждения Звездинского сельского поселения «Административно-хозяйственное управление» согласно приложению к настоящему приказу.

3. Признать утратившим силу с 1 января 2017 года приказ Региональной энергетической комиссии Омской области от 20 ноября 2015 года № 450/68 «Об установлении тарифов на подвоз воды для потребителей Муниципального казенного учреждения Звездинского сельского поселения «Административно-хозяйственное управление», Москаленский муниципальный район Омской области».

**Председатель Региональной энергетической комиссии Омской области
О. Б. ГОЛУБЕВ.**

Приложение
к приказу Региональной
энергетической комиссии
Омской области
от 10 ноября 2016 года № 245/57

Производственная программа в сфере водоснабжения Муниципального казенного учреждения Звездинского сельского поселения «Административно-хозяйственное управление» на 2017 год

1	Паспорт производственной программы	
1.1	Наименование организации	Муниципальное казенное учреждение Звездинского сельского поселения «Административно-хозяйственное управление»
1.2	Адрес	646075, Омская область, Москаленский район, с. Звездино, ул. Советский переулок, д. 1
1.3	Наименование уполномоченного органа	Региональная энергетическая комиссия Омской области
1.4	Адрес	644099, г. Омск, ул. Красногвардейская, д. 42
1.5	Период реализации производственной программы	С 1 января 2017 года по 31 декабря 2017 года
2	Перечень плановых мероприятий и график реализации мероприятий по ремонту объектов централизованной системы водоснабжения	
	Наименование мероприятий	Дата реализации мероприятий (месяц, год)
2.1	-	-
3	Перечень плановых мероприятий и график реализации мероприятий, направленных на улучшение качества питьевой воды	
	Наименование мероприятий	Дата реализации мероприятий (месяц, год)
3.1	-	-
4	Перечень плановых мероприятий и график реализации мероприятий по энергосбережению и повышению энергетической эффективности, в том числе по снижению потерь воды при транспортировке	
	Наименование мероприятий	Дата реализации мероприятий (месяц, год)
4.1	-	-
5	Планируемый объем подачи воды	
	Наименование показателей	Величина показателя
5.1	Объем отпуска в сеть, тыс. куб. м	0,000
5.2	Объем потерь, тыс. куб. м	0,000
5.3	Полезный отпуск, тыс. куб. м, в том числе:	0,658
5.3.1	Объем воды, используемой на собственные нужды, тыс. куб. м	0,000
5.3.2	Объем реализации товаров и услуг сторонним потребителям, тыс. куб. м, в том числе:	0,658
5.3.2.1	Бюджет, тыс. куб. м	0,000

5.3.2.2	Население, тыс. куб. м	0,646
5.3.2.3	Прочие, тыс. куб. м	0,012
6	Объем финансовых потребностей, необходимый для реализации производственной программы, тыс. руб.	385,97
7	Плановые значения показателей качества воды	
	Наименование показателей	Величина показателя
7.1	Доля проб питьевой воды, подаваемой с источников водоснабжения, водопроводных станций в распределительную водопроводную сеть, не соответствующих установленным требованиям, в общем объеме проб, отобранных по результатам производственного контроля качества питьевой воды, %	-
7.2	Доля проб питьевой воды в распределительной водопроводной сети, не соответствующих установленным требованиям, в общем объеме проб, отобранных по результатам производственного контроля качества питьевой воды, %	-
8	Плановые значения показателей надежности и бесперебойности водоснабжения	
	Наименование показателей	Величина показателя
8.1	Количество перерывов в подаче воды, зафиксированных в местах исполнения обязательств организацией, осуществляющей холодное водоснабжение, по подаче холодной воды, возникших в результате аварий, повреждений и иных технологических нарушений на объектах централизованной системы холодного водоснабжения осуществляющей холодное водоснабжение, в расчете на протяженность водопроводной сети в год, (ед./км)	-
9	Плановые значения показателей энергетической эффективности использования ресурсов	
	Наименование показателей	Величина показателя
9.1	Доля потерь воды в централизованных системах водоснабжения при транспортировке в общем объеме воды, поданной в водопроводную сеть, %	-
9.2	Удельный расход электрической энергии, потребляемой в технологическом процессе подготовки питьевой воды, на единицу объема воды, отпускаемой в сеть, (кВт*ч/куб. м)	-
9.3	Удельный расход электрической энергии, потребляемой в технологическом процессе транспортировки питьевой воды, на единицу объема транспортируемой воды, (кВт*ч/куб. м)	-
Отчет об исполнении производственной программы за 2015 год		
10	Перечень выполненных мероприятий по ремонту объектов централизованной системы водоснабжения	
	Наименование мероприятий	Реализация мероприятий (месяц, год)
10.1	-	-
11	Перечень выполненных мероприятий, направленных на улучшение качества питьевой воды	
	Наименование мероприятий	Реализация мероприятий (месяц, год)
11.1	-	-
12	Перечень выполненных мероприятий по энергосбережению и повышению энергетической эффективности, в том числе по снижению потерь воды при транспортировке	
	Наименование мероприятий	Реализация мероприятий (месяц, год)
12.1	-	-
13	Объем подачи воды	
	Наименование показателей	Величина показателя
13.1	Объем отпуска в сеть, тыс. куб. м	-
13.2	Объем потерь, тыс. куб. м	-
13.3	Полезный отпуск, тыс. куб. м, в том числе:	-
13.3.1	Объем воды, используемой на собственные нужды, тыс. куб. м	-
13.3.2	Объем реализации товаров и услуг сторонним потребителям, тыс. куб. м	-
13.3.2.1	Бюджет, тыс. куб. м	-
13.3.2.2	Население, тыс. куб. м	-
13.3.2.3	Прочие, тыс. куб. м	-
14	Объем финансовых потребностей, необходимый для реализации производственной программы, тыс. руб.	-
15	Фактические значения показателей качества воды	
	Наименование показателей	Величина показателя
15.1	Доля проб питьевой воды, подаваемой с источников водоснабжения, водопроводных станций в распределительную водопроводную сеть, не соответствующих установленным требованиям, в общем объеме проб, отобранных по результатам производственного контроля качества питьевой воды, %	-
15.2	Доля проб питьевой воды в распределительной водопроводной сети, не соответствующих установленным требованиям, в общем объеме проб, отобранных по результатам производственного контроля качества питьевой воды, %	-
16	Фактические значения показателей надежности и бесперебойности водоснабжения	
	Наименование показателей	Величина показателя
16.1	Количество перерывов в подаче воды, зафиксированных в местах исполнения обязательств организацией, осуществляющей холодное водоснабжение, по подаче холодной воды, возникших в результате аварий, повреждений и иных технологических нарушений на объектах централизованной системы холодного водоснабжения осуществляющей холодное водоснабжение, в расчете на протяженность водопроводной сети в год, (ед./км)	-
17	Фактические значения показателей энергетической эффективности использования ресурсов	
	Наименование показателей	Величина показателя
17.1	Доля потерь воды в централизованных системах водоснабжения при транспортировке в общем объеме воды, поданной в водопроводную сеть, %	-
17.2	Удельный расход электрической энергии, потребляемой в технологическом процессе подготовки питьевой воды, на единицу объема воды, отпускаемой в сеть, (кВт*ч/куб. м)	-
17.3	Удельный расход электрической энергии, потребляемой в технологическом процессе транспортировки питьевой воды, на единицу объема транспортируемой воды, (кВт*ч/куб. м)	-

от 10 ноября 2016 года
г. Омск

№ 246/57

Об установлении тарифа на питьевую воду для потребителей Общества с ограниченной ответственностью «Родник», Знаменский муниципальный район Омской области

В соответствии с Федеральным законом «О водоснабжении и водоотведении», постановлением Правительства Российской Федерации от 13 мая 2013 года № 406 «О государственном регулировании тарифов в сфере водоснабжения и водоотведения», приказом Федеральной службы по тарифам от 27 декабря 2013 года № 1746-э «Об утверждении Методических указаний по расчету регулируемых тарифов в сфере водоснабжения и водоотведения» приказываю:

1. Установить и ввести в действие тариф на питьевую воду для потребителей Общества с ограниченной ответственностью «Родник», Знаменский муниципальный район Омской области:

Период	Тариф по категориям потребителей, руб./куб. м (НДС не предусмотрен)	
	население	прочие потребители
с 1 января 2017 года по 31 декабря 2017 года	58,36	58,36

Примечание. Организация не признается плательщиком НДС в соответствии со статьей 346.11 главы 26.2 Налогового кодекса Российской Федерации.

2. Утвердить производственную программу Общества с ограниченной ответственностью «Родник» согласно приложению к настоящему приказу.

3. Признать утратившим силу с 1 января 2017 года приказ Региональной энергетической комиссии Омской области от 27 октября 2015 года № 347/61 «Об установлении тарифа на техническую воду для потребителей Общества с ограниченной ответственностью «Родник», Знаменский муниципальный район Омской области».

**Председатель Региональной энергетической комиссии Омской области
О. Б. ГОЛУБЕВ.**

Производственная программа в сфере водоснабжения Общества с ограниченной ответственностью «Родник» на 2017 год

1	Паспорт производственной программы	
1.1	Наименование организации	Общество с ограниченной ответственностью «Родник»
1.2	Адрес	646554, Омская область, Знаменский район, с. Завьялово, переулок Клубный, д. 1
1.3	Наименование уполномоченного органа	Региональная энергетическая комиссия Омской области
1.4	Адрес	644043, г. Омск, ул. Красногвардейская, д. 42
1.5	Период реализации производственной программы	С 1 января 2017 года по 31 декабря 2017 года
2	Перечень плановых мероприятий и график реализации мероприятий по ремонту объектов централизованной системы водоснабжения	
	Наименование мероприятий	Дата реализации мероприятий (месяц, год)
2.1	Текущий ремонт оборудования и централизованных систем водоснабжения	январь – декабрь 2017 года
3	Перечень плановых мероприятий и график реализации мероприятий, направленных на улучшение качества питьевой воды	
	Наименование мероприятий	Дата реализации мероприятий (месяц, год)
3.1	-	-
4	Перечень плановых мероприятий и график реализации мероприятий по энергосбережению и повышению энергетической эффективности, в том числе по снижению потерь воды при транспортировке	
	Наименование мероприятий	Дата реализации мероприятий (месяц, год)
4.1	-	-
5	Планируемый объем подачи воды	
	Наименование показателей	Величина показателя
5.1	Объем отпуска в сеть, тыс. куб. м	29,260
5.2	Объем потерь, тыс. куб. м	2,696
5.3	Полезный отпуск, тыс. куб. м, в том числе:	26,564
5.3.1	Объем воды, используемой на собственные нужды, тыс. куб. м	0,013
5.3.2	Объем реализации товаров и услуг сторонним потребителям, тыс. куб. м, в том числе:	26,551
5.3.2.1	Бюджет, тыс. куб. м	5,656
5.3.2.2	Население, тыс. куб. м	20,895
5.3.2.3	Прочие, тыс. куб. м	0,000
6	Объем финансовых потребностей, необходимый для реализации производственной программы, тыс. руб.	1550,34
7	Плановые значения показателей качества воды	
	Наименование показателей	Величина показателя
7.1	Доля проб питьевой воды, подаваемой с источников водоснабжения, водопроводных станций в распределительную водопроводную сеть, не соответствующих установленным требованиям, в общем объеме проб, отобранных по результатам производственного контроля качества питьевой воды, %	-
7.2	Доля проб питьевой воды в распределительной водопроводной сети, не соответствующих установленным требованиям, в общем объеме проб, отобранных по результатам производственного контроля качества питьевой воды, %	-
8	Плановые значения показателей надежности и бесперебойности	
	Наименование показателей	Величина показателя
8.1	Количество перерывов в подаче воды, зафиксированных в местах исполнения обязательств организацией, осуществляющей холодное водоснабжение, по подаче холодной воды, возникших в результате аварий, повреждений и иных технологических нарушений на объектах централизованной системы холодного водоснабжения, осуществляющей холодное водоснабжение, в расчете на протяженность водопроводной сети в год, (ед./км)	-
9	Плановые значения показателей энергетической эффективности использования ресурсов	
	Наименование показателей	Величина показателя
9.1	Доля потерь воды в централизованных системах водоснабжения при транспортировке в общем объеме воды, поданной в водопроводную сеть, %	9,009
9.2	Удельный расход электрической энергии, потребляемой в технологическом процессе подготовки питьевой воды, на единицу объема воды, отпускаемой в сеть, (кВт*ч/куб. м)	-
9.3	Удельный расход электрической энергии, потребляемой в технологическом процессе транспортировки питьевой воды, на единицу объема транспортируемой воды, (кВт*ч/куб. м)	-
Отчет об исполнении производственной программы за 2015 год		
10	Перечень выполненных мероприятий по ремонту объектов централизованной системы водоснабжения	
	Наименование мероприятий	Реализация мероприятий (месяц, год)
10.1	Текущий ремонт оборудования и централизованных систем водоснабжения	январь – декабрь 2015 года
11	Перечень выполненных мероприятий, направленных на улучшение качества питьевой воды	
	Наименование мероприятий	Реализация мероприятий (месяц, год)
11.1	-	-
12	Перечень выполненных мероприятий, по энергосбережению и повышению энергетической эффективности, в том числе по снижению потерь воды при транспортировке	
	Наименование мероприятий	Реализация мероприятий (месяц, год)
12.1	-	-
13	Объем подачи воды	
	Наименование показателей	Величина показателя
13.1	Объем отпуск воды в сеть, тыс. куб. м	29,194
13.2	Объем потерь, тыс. куб. м	2,630
13.3	Полезный отпуск, тыс. куб. м, в том числе:	26,564
13.3.1	Объем воды, используемой на собственные нужды, тыс. куб. м	0,013
13.3.2	Объем реализации товаров и услуг сторонним потребителям, тыс. куб. м, в том числе:	26,551
13.3.2.1	Бюджет, тыс. куб. м	5,656
13.3.2.2	Население, тыс. куб. м	20,895
13.3.2.3	Прочие, тыс. куб. м	0,000
14	Объем финансовых потребностей, необходимый для реализации производственной программы, тыс. руб.	1475,79
15	Фактические значения показателей качества воды	
	Наименование показателей	Величина показателя
15.1	Доля проб питьевой воды, подаваемой с источников водоснабжения, водопроводных станций в распределительную водопроводную сеть, не соответствующих установленным требованиям, в общем объеме проб, отобранных по результатам производственного контроля качества питьевой воды, %	-
15.2	Доля проб питьевой воды в распределительной водопроводной сети, не соответствующих установленным требованиям, в общем объеме проб, отобранных по результатам производственного контроля качества питьевой воды, %	-
16	Фактические значения показателей надежности и бесперебойности, объектов централизованных систем холодного водоснабжения	
	Наименование показателей	Величина показателя

16.1	Количество перерывов в подаче воды, зафиксированных в местах исполнения обязательств организацией, осуществляющей холодное водоснабжение, по подаче холодной воды, возникших в результате аварий, повреждений и иных технологических нарушений на объектах централизованной системы холодного водоснабжения, осуществляющей холодное водоснабжение, в расчете на протяженность водопроводной сети в год, (ед./км)	-
17	Фактические значения показателей энергетической эффективности использования ресурсов	
	Наименование показателей	Величина показателя
17.1	Доля потерь воды в централизованных системах водоснабжения при транспортировке в общем объеме воды, поданной в водопроводную сеть, %	9,009
17.2	Удельный расход электрической энергии, потребляемой в технологическом процессе подготовки питьевой воды, на единицу объема воды, отпускаемой в сеть, (кВт*ч/куб. м)	-
17.3	Удельный расход электрической энергии, потребляемой в технологическом процессе транспортировки питьевой воды, на единицу объема транспортируемой воды, (кВт*ч/куб. м)	-

от 10 ноября 2016 года
г. Омск

№ 247/57

О корректировке на 2017 год тарифа на техническую воду для потребителей крестьянского (фермерского) хозяйства Юрлагина Георгия Александровича, Знаменский муниципальный район Омской области, установленного на долгосрочный период регулирования

В соответствии с Федеральным законом «О водоснабжении и водоотведении», постановлением Правительства Российской Федерации от 13 мая 2013 года № 406 «О государственном регулировании тарифов в сфере водоснабжения и водоотведения», приказом Федеральной службы по тарифам от 27 декабря 2013 года № 1746-э «Об утверждении Методических указаний по расчету регулируемых тарифов в сфере водоснабжения и водоотведения» приказываю:

1. В приказ Региональной энергетической комиссии Омской области от 8 октября 2015 года № 309/56 «Об установлении тарифов на техническую воду для потребителей крестьянского (фермерского) хозяйства Юрлагина Георгия Александровича, Знаменский муниципальный район Омской области» внести следующие изменения:

1) таблицу пункта 1 изложить в новой редакции:

Период	Тариф по категориям потребителей, руб./куб. м (НДС не предусмотрен)	
	население	прочие потребители
с 1 января 2016 года по 30 июня 2016 года	38,65	38,65
с 1 июля 2016 года по 31 декабря 2016 года	41,34	41,34
с 1 января 2017 года по 30 июня 2017 года	38,76	38,76
с 1 июля 2017 года по 31 декабря 2017 года	38,76	38,76
с 1 января 2018 года по 30 июня 2018 года	43,78	43,78
с 1 июля 2018 года по 31 декабря 2018 года	46,30	46,30

2) приложение № 1 к приказу изложить в новой редакции согласно приложению к настоящему приказу.

2. Настоящий приказ вступает в силу с 1 января 2017 года.

**Председатель Региональной энергетической комиссии Омской области
О. Б. ГОЛУБЕВ.**

*Приложение
к приказу Региональной
энергетической комиссии Омской области
от 10 ноября 2016 года № 247/57
«Приложение № 1
к приказу Региональной
энергетической комиссии Омской области
от 8 октября 2015 года № 309/56*

Производственная программа в сфере водоснабжения крестьянского (фермерского) хозяйства Юрлагина Георгия Александровича на 2016 – 2018 годы

1	Паспорт производственной программы	
1.1	Наименование организации	Крестьянское (фермерское) хозяйство Юрлагина Георгия Александровича
1.2	Адрес	646541, Омская область, Знаменский район, с. Бутаково, ул. Школьная, д. 6
1.3	Наименование уполномоченного органа	Региональная энергетическая комиссия Омской области
1.4	Адрес	644099, г. Омск, ул. Красногвардейская, д. 42
1.5	Период реализации производственной программы	С 1 января 2016 года по 31 декабря 2018 года
2	Перечень плановых мероприятий и график реализации мероприятий по ремонту объектов централизованной системы водоснабжения	
	Наименование мероприятий	Дата реализации мероприятий (месяц, год)
2.1	-	-
3	Перечень плановых мероприятий и график реализации мероприятий, направленных на улучшение качества питьевой воды	
	Наименование мероприятий	Дата реализации мероприятий (месяц, год)
3.1	-	-
4	Перечень плановых мероприятий и график реализации мероприятий по энергосбережению и повышению энергетической эффективности, в том числе по снижению потерь воды при транспортировке	
	Наименование мероприятий	Дата реализации мероприятий (месяц, год)
4.1	-	-
5	Планируемый объем подачи воды на 2016 год	
	Наименование показателей	Величина показателя
5.1	Объем отпуска в сеть, тыс. куб. м	16,140
5.2	Объем потерь, тыс. куб. м	1,086
5.3	Полезный отпуск, тыс. куб. м, в том числе:	15,055
5.3.1	Объем воды, используемой на собственные нужды, тыс. куб. м	0,000
5.3.2	Объем реализации товаров и услуг сторонним потребителям, тыс. куб. м, в том числе:	15,055
5.3.2.1	Бюджет, тыс. куб. м	3,093
5.3.2.2	Население, тыс. куб. м	11,962
5.3.2.3	Прочие, тыс. куб. м	0,000
6	Планируемый объем подачи воды на 2017 год	
	Наименование показателей	Величина показателя
6.1	Объем отпуска в сеть, тыс. куб. м	16,132
6.2	Объем потерь, тыс. куб. м	1,017
6.3	Полезный отпуск, тыс. куб. м, в том числе:	15,115
6.3.1	Объем воды, используемой на собственные нужды, тыс. куб. м	0,000
6.3.2	Объем реализации товаров и услуг сторонним потребителям, тыс. куб. м, в том числе:	15,115
6.3.2.1	Бюджет, тыс. куб. м	2,306
6.3.2.2	Население, тыс. куб. м	12,809
6.3.2.3	Прочие, тыс. куб. м	0,000
7	Планируемый объем подачи воды на 2018 год	
	Наименование показателей	Величина показателя
7.1	Объем отпуска в сеть, тыс. куб. м	16,140
7.2	Объем потерь, тыс. куб. м	1,086

7.3	Полезный отпуск, тыс. куб. м, в том числе:	15,055
7.3.1	Объем воды, используемой на собственные нужды, тыс. куб. м	0,000
7.3.2	Объем реализации товаров и услуг сторонним потребителям, тыс. куб. м, в том числе:	15,055
7.3.2.1	Бюджет, тыс. куб. м	3,093
7.3.2.2	Население, тыс. куб. м	11,962
7.3.2.3	Прочие, тыс. куб. м	0,000
8	Объем финансовых потребностей, необходимый для реализации производственной программы, тыс. руб.:	
8.1	- на 2016 год	602,15
8.2	- на 2017 год	583,58
8.3	- на 2018 год	678,05
9	Плановые значения показателей качества воды	
	Наименование показателей	Величина показателя
9.1	Доля проб питьевой воды, подаваемой с источников водоснабжения, водопроводных станций в распределительную водопроводную сеть, не соответствующих установленным требованиям, в общем объеме проб, отобранных по результатам производственного контроля качества питьевой воды, %	-
9.2	Доля проб питьевой воды в распределительной водопроводной сети, не соответствующих установленным требованиям, в общем объеме проб, отобранных по результатам производственного контроля качества питьевой воды, %	-
10	Плановые значения показателей надежности и бесперебойности	
	Наименование показателей	Величина показателя
10.1	Количество перерывов в подаче воды, зафиксированных в местах исполнения обязательств организацией, осуществляющей холодное водоснабжение, по подаче холодной воды, возникших в результате аварий, повреждений и иных технологических нарушений на объектах централизованной системы холодного водоснабжения, осуществляющей холодное водоснабжение, в расчете на протяженность водопроводной сети в год, (ед./км)	-
11	Плановые значения показателей энергетической эффективности использования ресурсов	
	Наименование показателей	Величина показателя
11.1	Доля потерь воды в централизованных системах водоснабжения при транспортировке в общем объеме воды, поданной в водопроводную сеть, %	6,729
11.2	Удельный расход электрической энергии, потребляемой в технологическом процессе подготовки питьевой воды, на единицу объема воды, отпускаемой в сеть, (кВт*ч/куб. м)	-
11.3	Удельный расход электрической энергии, потребляемой в технологическом процессе транспортировки питьевой воды, на единицу объема транспортируемой воды, (кВт*ч/куб. м)	-
12	Отчет об исполнении производственной программы за 2015 год	
	Перечень выполненных мероприятий по ремонту объектов централизованной системы водоснабжения	Реализация мероприятий (месяц, год)
12.1	Текущий ремонт оборудования и централизованных систем водоснабжения	май – июль 2015 года
13	Перечень выполненных мероприятий, направленных на улучшение качества питьевой воды	
	Наименование мероприятий	Реализация мероприятий (месяц, год)
13.1	-	-
14	Перечень выполненных мероприятий, по энергосбережению и повышению энергетической эффективности, в том числе по снижению потерь воды при транспортировке	
	Наименование мероприятий	Реализация мероприятий (месяц, год)
14.1	-	-
15	Объем подачи воды	
	Наименование показателей	Величина показателя
15.1	Объем отпуск воды в сеть, тыс. куб. м	16,201
15.2	Объем потерь, тыс. куб. м	1,086
15.3	Полезный отпуск, тыс. куб. м, в том числе:	15,115
15.3.1	Объем воды, используемой на собственные нужды, тыс. куб. м	0,000
15.3.2	Объем реализации товаров и услуг сторонним потребителям, тыс. куб. м, в том числе:	15,115
15.3.2.1	Бюджет, тыс. куб. м	2,306
15.3.2.2	Население, тыс. куб. м	12,809
15.3.2.3	Прочие, тыс. куб. м	0,000
16	Объем финансовых потребностей, необходимый для реализации производственной программы, тыс. руб.	
		708,30
17	Фактические значения показателей качества воды	
	Наименование показателей	Величина показателя
17.1	Доля проб питьевой воды, подаваемой с источников водоснабжения, водопроводных станций в распределительную водопроводную сеть, не соответствующих установленным требованиям, в общем объеме проб, отобранных по результатам производственного контроля качества питьевой воды, %	-
17.2	Доля проб питьевой воды в распределительной водопроводной сети, не соответствующих установленным требованиям, в общем объеме проб, отобранных по результатам производственного контроля качества питьевой воды, %	-
18	Фактические значения показателей надежности и бесперебойности	
	Наименование показателей	Величина показателя
18.1	Количество перерывов в подаче воды, зафиксированных в местах исполнения обязательств организацией, осуществляющей холодное водоснабжение, по подаче холодной воды, возникших в результате аварий, повреждений и иных технологических нарушений на объектах централизованной системы холодного водоснабжения, осуществляющей холодное водоснабжение, в расчете на протяженность водопроводной сети в год, (ед./км)	-
19	Фактические значения показателей энергетической эффективности использования ресурсов	
	Наименование показателей	Величина показателя
19.1	Доля потерь воды в централизованных системах водоснабжения при транспортировке в общем объеме воды, поданной в водопроводную сеть, %	6,703
19.2	Удельный расход электрической энергии, потребляемой в технологическом процессе подготовки питьевой воды, на единицу объема воды, отпускаемой в сеть, (кВт*ч/куб. м)	-
19.3	Удельный расход электрической энергии, потребляемой в технологическом процессе транспортировки питьевой воды, на единицу объема транспортируемой воды, (кВт*ч/куб. м)	-

Об установлении тарифов на техническую воду для потребителей Общества с ограниченной ответственностью «Прииртышье», Нижнеомский муниципальный район Омской области

В соответствии с Федеральным законом «О водоснабжении и водоотведении», постановлением Правительства Российской Федерации от 13 мая 2013 года № 406 «О государственном регулировании тарифов в сфере водоснабжения и водоотведения», приказом Федеральной службы по тарифам от 27 декабря 2013 года № 1746-э «Об утверждении Методических указаний по расчету регулируемых тарифов в сфере водоснабжения и водоотведения» приказываю:

1. Установить и ввести в действие с календарной разбивкой тарифы на техническую воду для потребителей Общества с ограниченной ответственностью «Прииртышье», Нижнеомский муниципальный район Омской области:

Период	Тариф по категориям потребителей, руб./куб. м (НДС не предусмотрен)	
	население	прочие
с 1 января 2017 года по 30 июня 2017 года	34,17	34,17
с 1 июля 2017 года по 31 декабря 2017 года	39,49	39,49
с 1 января 2018 года по 30 июня 2018 года	38,33	38,33
с 1 июля 2018 года по 31 декабря 2018 года	38,33	38,33
с 1 января 2019 года по 30 июня 2019 года	38,33	38,33
с 1 июля 2019 года по 31 декабря 2019 года	41,12	41,12

Примечание. Организация не признается плательщиком НДС в соответствии со статьей 346.11 главы 26.2 Налогового кодекса Российской Федерации.

2. Утвердить производственную программу Общества с ограниченной ответственностью «Прииртышье» согласно приложению № 1 к настоящему приказу.

3. Установить долгосрочные параметры регулирования на 2017–2019 годы Общества с ограниченной ответственностью «Прииртышье» для установления тарифов на техническую воду методом индексации согласно приложению № 2 к настоящему приказу.

4. Признать утратившим силу с 1 января 2017 года приказ Региональной энергетической комиссии Омской области от 27 октября 2015 года № 349/61 «Об установлении тарифа на техническую воду для потребителей Общества с ограниченной ответственностью «Прииртышье», Нижнеомский муниципальный район Омской области».

Председатель Региональной энергетической комиссии Омской области
О. Б. ГОЛУБЕВ.

Приложение № 1
к приказу Региональной
энергетической комиссии
Омской области
от 22 сентября 2016 года № 132/44

Производственная программа в сфере водоснабжения Общества с ограниченной ответственностью «Прииртышье» на 2017-2019 годы

Паспорт производственной программы		
1.1	Наименование организации	Общество с ограниченной ответственностью «Прииртышье»
1.2	Адрес	646636, Омская обл., Нижнеомский район, с. Старомалиновка, ул. Пролетарская, д. 8
1.3	Наименование уполномоченного органа	Региональная энергетическая комиссия Омской области
1.4	Адрес	644099, г. Омск, ул. Красногвардейская, д. 42
1.5	Период реализации производственной программы	С 1 января 2017 года по 31 декабря 2019 года
2. Перечень плановых мероприятий и график реализации мероприятий по ремонту объектов централизованной системы водоснабжения		
Наименование мероприятий		Дата реализации мероприятий (месяц, год)
2.1	Текущий ремонт оборудования и централизованной системы водоснабжения	январь-декабрь 2017-2019 года
3. Перечень плановых мероприятий и график реализации мероприятий, направленных на улучшение качества питьевой воды		
Наименование мероприятий		Дата реализации мероприятий (месяц, год)
3.1	-	-
4. Перечень плановых мероприятий и график реализации мероприятий по энергосбережению и повышению энергетической эффективности, в том числе по снижению потерь воды при транспортировке		
Наименование мероприятий		Дата реализации мероприятий (месяц, год)
4.1	-	-
5. Планируемый объем подачи воды на 2017 год		
Наименование показателей		Величина показателя
5.1	Объем отпуска в сеть, тыс. куб. м	34,770
5.2	Объем потерь, тыс. куб. м	4,838
5.3	Полезный отпуск, тыс. куб. м, в том числе:	29,932
5.3.1	Объем воды, используемой на собственные нужды, тыс. куб. м	0,898
5.3.2	Объем реализации товаров и услуг сторонним потребителям, тыс. куб. м в том числе:	29,034
5.3.2.1	Бюджет, тыс. куб. м	1,578
5.3.2.2	Население, тыс. куб. м	26,280
5.3.2.3	Прочие, тыс. куб. м	1,176
6. Планируемый объем подачи воды на 2018 год		
Наименование показателей		Величина показателя
6.1	Объем отпуска в сеть, тыс. куб. м	34,770
6.2	Объем потерь, тыс. куб. м	4,838
6.3	Полезный отпуск, тыс. куб. м, в том числе:	29,932
6.3.1	Объем воды, используемой на собственные нужды, тыс. куб. м	0,898
6.3.2	Объем реализации товаров и услуг сторонним потребителям, тыс. куб. м в том числе:	29,034
6.3.2.1	Бюджет, тыс. куб. м	1,578
6.3.2.2	Население, тыс. куб. м	26,280
6.3.2.3	Прочие, тыс. куб. м	1,176
7. Планируемый объем подачи воды на 2019 год		
Наименование показателей		Величина показателя
7.1	Объем отпуска в сеть, тыс. куб. м	34,770
7.2	Объем потерь, тыс. куб. м	4,838
7.3	Полезный отпуск, тыс. куб. м, в том числе:	29,932
7.3.1	Объем воды, используемой на собственные нужды, тыс. куб. м	0,898
7.3.2	Объем реализации товаров и услуг сторонним потребителям, тыс. куб. м в том числе:	29,034
7.3.2.1	Бюджет, тыс. куб. м	1,578
7.3.2.2	Население, тыс. куб. м	26,280
7.3.2.3	Прочие, тыс. куб. м	1,176
8. Объем финансовых потребностей, необходимый для реализации производственной программы, тыс. руб.:		
8.1.	- на 2017 год	1102,36
8.2.	- на 2018 год	1147,39
8.3.	- на 2019 год	1189,06
9. Плановые значения показателей качества воды		
Наименование показателей		Величина показателя

9.1	Доля проб питьевой воды, подаваемой с источников водоснабжения, водопроводных станций в распределительную водопроводную сеть, не соответствующих установленным требованиям, в общем объеме проб, отобранных по результатам производственного контроля качества питьевой воды, %	-
9.2	Доля проб питьевой воды в распределительной водопроводной сети, не соответствующих установленным требованиям, в общем объеме проб, отобранных по результатам производственного контроля качества питьевой воды, %	-
10	Плановые значения показателей надежности и бесперебойности водоснабжения	
Наименование показателей		Величина показателя
10.1	Количество перерывов в подаче воды, зафиксированных в местах исполнения обязательств организацией, осуществляющей холодное водоснабжение, по подаче холодной воды, возникших в результате аварий, повреждений и иных технологических нарушений на объектах централизованной системы холодного водоснабжения осуществляющей холодное водоснабжение, в расчете на протяженность водопроводной сети в год, (ед./км)	-
11	Плановые значения показателей энергетической эффективности использования ресурсов	
Наименование показателей		Величина показателя
11.1	Доля потерь воды в централизованных системах водоснабжения при транспортировке в общем объеме воды, поданной в водопроводную сеть, %	13,914
11.2	Удельный расход электрической энергии, потребляемой в технологическом процессе подготовки питьевой воды, на единицу объема воды, отпускаемой в сеть, (кВт*ч/куб. м)	-
11.3	Удельный расход электрической энергии, потребляемой в технологическом процессе транспортировки питьевой воды, на единицу объема транспортируемой воды, (кВт*ч/куб. м)	-
Отчет об исполнении производственной программы за 2015 год		
12. Перечень выполненных мероприятий по ремонту объектов централизованной системы водоснабжения		
Наименование мероприятий		Реализация мероприятий (месяц, год)
12.1	Текущий ремонт оборудования и централизованных систем водоснабжения	январь-декабрь 2015 года
12.2	Устранение порыва в д. Хутора	июль 2015 года
13	Перечень выполненных мероприятий, направленных на улучшение качества питьевой воды	
Наименование мероприятий		Реализация мероприятий (месяц, год)
13.1	-	-
14. Перечень выполненных мероприятий по энергосбережению и повышению энергетической эффективности, в том числе по снижению потерь воды при транспортировке		
Наименование мероприятий		Реализация мероприятий (месяц, год)
14.1	-	-
15. Объем подачи воды		
Наименование показателей		Величина показателя
15.1	Объем отпуска в сеть, тыс. куб. м	36,132
15.2	Объем потерь, тыс. куб. м	4,838
15.3	Полезный отпуск, тыс. куб. м, в том числе:	31,294
15.3.1	Объем воды, используемой на собственные нужды, тыс. куб. м	0,898
15.3.2	Объем реализации товаров и услуг сторонним потребителям, тыс. куб. м, в том числе:	30,396
15.3.2.1	Бюджет, тыс. куб. м	0,000
15.3.2.2	Население, тыс. куб. м	27,990
15.3.2.3	Прочие, тыс. куб. м	2,406
16	Объем финансовых потребностей, необходимый для реализации производственной программы, тыс. руб.	1247,47
17. Фактические значения показателей качества воды		
Наименование показателей		Величина показателя
17.1	Доля проб питьевой воды, подаваемой с источников водоснабжения, водопроводных станций в распределительную водопроводную сеть, не соответствующих установленным требованиям, в общем объеме проб, отобранных по результатам производственного контроля качества питьевой воды, %	-
17.2	Доля проб питьевой воды в распределительной водопроводной сети, не соответствующих установленным требованиям, в общем объеме проб, отобранных по результатам производственного контроля качества питьевой воды, %	-
18	Фактические значения показателей надежности и бесперебойности водоснабжения	
Наименование показателей		Величина показателя
18.1	Количество перерывов в подаче воды, зафиксированных в местах исполнения обязательств организацией, осуществляющей холодное водоснабжение, по подаче холодной воды, возникших в результате аварий, повреждений и иных технологических нарушений на объектах централизованной системы холодного водоснабжения осуществляющей холодное водоснабжение, в расчете на протяженность водопроводной сети в год, (ед./км)	-
19. Фактические значения показателей энергетической эффективности использования ресурсов		
Наименование показателей		Величина показателя
19.1	Доля потерь воды в централизованных системах водоснабжения при транспортировке в общем объеме воды, поданной в водопроводную сеть, %	13,390
19.2	Удельный расход электрической энергии, потребляемой в технологическом процессе подготовки питьевой воды, на единицу объема воды, отпускаемой в сеть, (кВт*ч/куб. м)	-
19.3	Удельный расход электрической энергии, потребляемой в технологическом процессе транспортировки питьевой воды, на единицу объема транспортируемой воды, (кВт*ч/куб. м)	-

Приложение № 2
к приказу Региональной
энергетической комиссии
Омской области
от 22 сентября 2016 года № 132/44

Долгосрочные параметры регулирования на 2017–2019 годы Общества с ограниченной ответственностью «Прииртышье» для установления тарифов на техническую воду с использованием метода индексации

№ п/п	Наименование регулируемой организации	Год	Базовый уровень операционных расходов	Индекс эффективности операций	Уровень потерь воды при транспортировке в общем объеме воды, поданной в водопроводную сеть	Удельный расход электрической энергии, потребляемой в технологическом процессе транспортировки питьевой воды, на единицу объема транспортируемой воды
			тыс. руб.	%	%	кВт*ч/куб. м
1	ООО «Прииртышье»	2017	936,68	1,00	4,838	-
		2018	-	1,00	4,838	-
		2019	-	1,00	4,838	-

от 22 сентября 2016 года
г. Омск

№ 134/44

О корректировке на 2017 год тарифов на техническую воду для потребителей Общества с ограниченной ответственностью «Жилищно-коммунальное хозяйство «Осокинское», Калачинский муниципальный район Омской области, установленных на долгосрочный период регулирования

В соответствии с Федеральным законом «О водоснабжении и водоотведении», постановлением Правительства Российской Федерации от 13 мая 2013 года № 406 «О государственном регулировании

тарифов в сфере водоснабжения и водоотведения», приказом Федеральной службы по тарифам от 27 декабря 2013 года № 1746-э «Об утверждении Методических указаний по расчету регулируемых тарифов в сфере водоснабжения и водоотведения» приказываю:

1. В приказ Региональной энергетической комиссии Омской области от 12 ноября 2015 года № 415/66 «Об установлении тарифов на техническую воду для потребителей Общества с ограниченной ответственностью «Жилищно-коммунальное хозяйство «Осокинское», Калачинский муниципальный район Омской области» внести следующие изменения:

1) таблицу пункта 1 изложить в новой редакции:

Населенный пункт	Период	Тариф по категориям потребителей, руб./куб. м (НДС не предусмотрен)	
		население	прочие потребители
село Осокино	с 1 января 2016 года по 30 июня 2016 года	49,10	49,10
	с 1 июля 2016 года по 31 декабря 2016 года	52,64	52,64
	с 1 января 2017 года по 30 июня 2017 года	52,64	52,64
	с 1 июля 2017 года по 31 декабря 2017 года	57,95	57,95
	с 1 января 2018 года по 30 июня 2018 года	55,25	55,25
	с 1 июля 2018 года по 31 декабря 2018 года	57,78	57,78
поселок Индейка	с 1 января 2016 года по 30 июня 2016 года	45,74	45,74
	с 1 июля 2016 года по 31 декабря 2016 года	48,12	48,12
	с 1 января 2017 года по 31 декабря 2017 года	46,14	46,14
	с 1 января 2018 года по 30 июня 2018 года	51,46	51,46
	с 1 июля 2018 года по 31 декабря 2018 года	53,03	53,03

2) приложение № 1 к приказу изложить в новой редакции согласно приложению к настоящему приказу.

2. Настоящий приказ вступает в силу с 1 января 2017 года.

**Председатель Региональной энергетической комиссии Омской области
О. Б. ГОЛУБЕВ.**

*Приложение
к приказу Региональной
энергетической комиссии Омской области
от 22 сентября 2016 года № 134/44
«Приложение № 1
к приказу Региональной
энергетической комиссии Омской области
от 12 ноября 2015 года № 415/66»*

Производственная программа в сфере водоснабжения Общества с ограниченной ответственностью «Жилищно-коммунальное хозяйство «Осокинское» на 2016 – 2018 годы

1	Паспорт производственной программы	
1.1	Наименование организации	Общество с ограниченной ответственностью «Жилищно-коммунальное хозяйство «Осокинское»
1.2	Адрес	646926, Омская область, Калачинский район, с. Осокино, ул. Больничная, д. 3
1.3	Наименование уполномоченного органа	Региональная энергетическая комиссия Омской области
1.4	Адрес	644099, г. Омск, ул. Красногвардейская, д. 42
1.5	Период реализации производственной программы	С 1 января 2016 года по 31 декабря 2018 года
2	Перечень плановых мероприятий и график реализации мероприятий по ремонту объектов централизованной системы водоснабжения	
	Наименование мероприятий	Дата реализации мероприятий (месяц, год)
2.1	Текущий ремонт оборудования и централизованных систем водоснабжения	январь – декабрь 2016 – 2018 года
3	Перечень плановых мероприятий и график реализации мероприятий, направленных на улучшение качества питьевой воды	
	Наименование мероприятий	Дата реализации мероприятий (месяц, год)
3.1	-	-
4	Перечень плановых мероприятий и график реализации мероприятий по энергосбережению и повышению энергетической эффективности, в том числе по снижению потерь воды при транспортировке	
	Наименование мероприятий	Дата реализации мероприятий (месяц, год)
4.1	-	-
5	Планируемый объем подачи воды на 2016 год	
	Наименование показателей	Величина показателя
5.1	Объем отпуска в сеть, тыс. куб. м	49,939
5.2	Объем потерь, тыс. куб. м	15,431
5.3	Полезный отпуск, тыс. куб. м, в том числе:	34,508
5.3.1	Объем воды, используемой на собственные нужды, тыс. куб. м	0,000
5.3.2	Объем реализации товаров и услуг сторонним потребителям, тыс. куб. м, в том числе:	34,508
5.3.2.1	Бюджет, тыс. куб. м	0,312
5.3.2.2	Население, тыс. куб. м	29,738
5.3.2.3	Прочие, тыс. куб. м	4,458
6	Планируемый объем подачи воды на 2017 год	
	Наименование показателей	Величина показателя
6.1	Объем отпуска в сеть, тыс. куб. м	50,298
6.2	Объем потерь, тыс. куб. м	15,542
6.3	Полезный отпуск, тыс. куб. м, в том числе:	34,756
6.3.1	Объем воды, используемой на собственные нужды, тыс. куб. м	0,000
6.3.2	Объем реализации товаров и услуг сторонним потребителям, тыс. куб. м, в том числе:	34,756
6.3.2.1	Бюджет, тыс. куб. м	0,349
6.3.2.2	Население, тыс. куб. м	30,768
6.3.2.3	Прочие, тыс. куб. м	3,639
7	Планируемый объем подачи воды на 2018 год	
	Наименование показателей	Величина показателя
7.1	Объем отпуска в сеть, тыс. куб. м	49,939
7.2	Объем потерь, тыс. куб. м	15,431
7.3	Полезный отпуск, тыс. куб. м, в том числе:	34,508
7.3.1	Объем воды, используемой на собственные нужды, тыс. куб. м	0,000
7.3.2	Объем реализации товаров и услуг сторонним потребителям, тыс. куб. м, в том числе:	34,508
7.3.2.1	Бюджет, тыс. куб. м	0,312
7.3.2.2	Население, тыс. куб. м	29,738
7.3.2.3	Прочие, тыс. куб. м	4,458
8	Объем финансовых потребностей, необходимый для реализации производственной программы, тыс. руб.	
8.1	- на 2016 год	1699,33
8.2	- на 2017 год	1784,34
8.3	- на 2018 год	1889,39
9	Плановые значения показателей качества воды	
	Наименование показателей	Величина показателя

9.1	Доля проб питьевой воды, подаваемой с источников водоснабжения, водопроводных станций в распределительную водопроводную сеть, не соответствующих установленным требованиям, в общем объеме проб, отобранных по результатам производственного контроля качества питьевой воды, %	-
9.2	Доля проб питьевой воды в распределительной водопроводной сети, не соответствующих установленным требованиям, в общем объеме проб, отобранных по результатам производственного контроля качества питьевой воды, %	-
10	Плановые значения показателей надежности и бесперебойности водоснабжения	
	Наименование показателей	Величина показателя
10.1	Количество перерывов в подаче воды, зафиксированных в местах исполнения обязательств организацией, осуществляющей холодное водоснабжение, по подаче холодной воды, возникших в результате аварий, повреждений и иных технологических нарушений на объектах централизованной системы холодного водоснабжения осуществляющей холодное водоснабжение, в расчете на протяженность водопроводной сети в год, (ед./км)	-
11	Плановые значения показателей энергетической эффективности использования ресурсов	
	Наименование показателей	Величина показателя
11.1	Доля потерь воды в централизованных системах водоснабжения при транспортировке в общем объеме воды, поданной в водопроводную сеть, %	30,90
11.2	Удельный расход электрической энергии, потребляемой в технологическом процессе подготовки питьевой воды, на единицу объема воды, отпускаемой в сеть, (кВт*ч/куб. м)	-
11.3	Удельный расход электрической энергии, потребляемой в технологическом процессе транспортировки питьевой воды, на единицу объема транспортируемой воды, (кВт*ч/куб. м)	-
12	Отчет об исполнении производственной программы за 2015 год	
	Перечень выполненных мероприятий по ремонту объектов централизованной системы водоснабжения	
	Наименование мероприятий	Реализация мероприятий (месяц, год)
12.1	-	-
13	Перечень выполненных мероприятий, направленных на улучшение качества питьевой воды	
	Наименование мероприятий	Реализация мероприятий (месяц, год)
13.1	-	-
14	Перечень выполненных мероприятий по энергосбережению и повышению энергетической эффективности, в том числе по снижению потерь воды при транспортировке	
	Наименование мероприятий	Реализация мероприятий (месяц, год)
14.1	-	-
15	Объем подачи воды	
	Наименование показателей	Величина показателя
15.1	Объем отпуска в сеть, тыс. куб. м	44,189
15.2	Объем потерь, тыс. куб. м	11,267
15.3	Полезный отпуск, тыс. куб. м, в том числе:	32,922
15.3.1	Объем воды, используемой на собственные нужды, тыс. куб. м	0,000
15.3.2	Объем реализации товаров и услуг сторонним потребителям, тыс. куб. м, в том числе:	32,922
15.3.2.1	Бюджет, тыс. куб. м	0,349
15.3.2.2	Население, тыс. куб. м	28,934
15.3.2.3	Прочие, тыс. куб. м	3,639
16	Объем финансовых потребностей, необходимый для реализации производственной программы, тыс. руб.	
		1520,52
17	Фактические значения показателей качества воды	
	Наименование показателей	Величина показателя
17.1	Доля проб питьевой воды, подаваемой с источников водоснабжения, водопроводных станций в распределительную водопроводную сеть, не соответствующих установленным требованиям, в общем объеме проб, отобранных по результатам производственного контроля качества питьевой воды, %	-
17.2	Доля проб питьевой воды в распределительной водопроводной сети, не соответствующих установленным требованиям, в общем объеме проб, отобранных по результатам производственного контроля качества питьевой воды, %	-
18	Фактические значения показателей надежности и бесперебойности водоснабжения	
	Наименование показателей	Величина показателя
18.1	Количество перерывов в подаче воды, зафиксированных в местах исполнения обязательств организацией, осуществляющей холодное водоснабжение, по подаче холодной воды, возникших в результате аварий, повреждений и иных технологических нарушений на объектах централизованной системы холодного водоснабжения осуществляющей холодное водоснабжение, в расчете на протяженность водопроводной сети в год, (ед./км)	-
19	Фактические значения показателей энергетической эффективности использования ресурсов	
	Наименование показателей	Величина показателя
19.1	Доля потерь воды в централизованных системах водоснабжения при транспортировке в общем объеме воды, поданной в водопроводную сеть, %	25,50
19.2	Удельный расход электрической энергии, потребляемой в технологическом процессе подготовки питьевой воды, на единицу объема воды, отпускаемой в сеть, (кВт*ч/куб. м)	-
19.3	Удельный расход электрической энергии, потребляемой в технологическом процессе транспортировки питьевой воды, на единицу объема транспортируемой воды, (кВт*ч/куб. м)	-

от 22 сентября 2016 года
г. Омск

№ 135/44

О корректировке на 2017 год тарифов на техническую воду для потребителей Муниципального казенного учреждения «Родник» Администрации Баррикадского сельского поселения Исилькульского муниципального района Омской области, установленных на долгосрочный период регулирования

В соответствии с Федеральным законом «О водоснабжении и водоотведении», постановлением Правительства Российской Федерации от 13 мая 2013 года № 406 «О государственном регулировании тарифов в сфере водоснабжения и водоотведения», приказом Федеральной службы по тарифам от 27 декабря 2013 года № 1746-э «Об утверждении Методических указаний по расчету регулируемых тарифов в сфере водоснабжения и водоотведения» приказываю:

1. В приказ Региональной энергетической комиссии Омской области от 22 октября 2015 года № 338/60 «Об установлении тарифов на техническую воду для потребителей Муниципального казенного учреждения «Родник» Администрации Баррикадского сельского поселения Исилькульского муниципального района Омской области» внести следующие изменения:

1) таблицу пункта 1 изложить в новой редакции:

Населенный пункт	Период	Тариф по категориям потребителей, руб./куб. м (НДС не предусмотрен)	
		население	прочие потребители

Официально

с. Баррикада, с. Ксеньевка, д. Улендыкуль	с 1 января 2016 года по 30 июня 2016 года	28,05	28,05
	с 1 июля 2016 года по 31 декабря 2016 года	31,49	31,49
	с 1 января 2017 года по 30 июня 2017 года	31,49	31,49
	с 1 июля 2017 года по 31 декабря 2017 года	32,21	32,21
	с 1 января 2018 года по 30 июня 2018 года	31,98	31,98
с. Васютино, д. Красновознесенка	с 1 июля 2016 года по 30 июня 2016 года	9,35	9,35
	с 1 июля 2016 года по 31 декабря 2016 года	10,99	10,99
	с 1 января 2017 года по 30 июня 2017 года	10,99	10,99
	с 1 июля 2017 года по 31 декабря 2017 года	11,35	11,35
	с 1 января 2018 года по 30 июня 2018 года	10,87	10,87
	с 1 июля 2018 года по 31 декабря 2018 года	12,11	12,11

2) приложение № 1 к приказу изложить в новой редакции согласно приложению к настоящему приказу.

2. Настоящий приказ вступает в силу с 1 января 2017 года.

Председатель Региональной энергетической комиссии Омской области
О. Б. ГОЛУБЕВ.

Приложение
к приказу Региональной
энергетической комиссии Омской области
от 22 сентября 2016 года № 135/44
«Приложение № 1
к приказу Региональной
энергетической комиссии Омской области
от 22 октября 2015 года № 338/60»

Производственная программа в сфере водоснабжения Муниципального казенного учреждения «Родник» Администрации Баррикадского сельского поселения Исилькульского муниципального района Омской области на 2016 - 2018 годы

1	Паспорт производственной программы	
1.1	Наименование организации	Муниципальное казенное учреждение «Родник» Администрации Баррикадского сельского поселения Исилькульского муниципального района Омской области
1.2	Адрес	646004, Омская область, Исилькульский район, с. Баррикада, ул. Школьная, д. 28
1.3	Наименование уполномоченного органа	Региональная энергетическая комиссия Омской области
1.4	Адрес	644099, г. Омск, ул. Красногвардейская, д. 42
1.5	Период реализации производственной программы	С 1 января 2016 года по 31 декабря 2018 года
2	Перечень плановых мероприятий и график реализации мероприятий по ремонту объектов централизованной системы водоснабжения	
	Наименование мероприятий	Дата реализации мероприятий (месяц, год)
2.1	Текущий ремонт глубинных насосов	январь - декабрь 2016 - 2018 года
3	Перечень плановых мероприятий и график реализации мероприятий, направленных на улучшение качества питьевой воды	
	Наименование мероприятий	Дата реализации мероприятий (месяц, год)
3.1	-	-
4	Перечень плановых мероприятий и график реализации мероприятий по энергосбережению и повышению энергетической эффективности, в том числе по снижению потерь воды при транспортировке	
	Наименование мероприятий	Дата реализации мероприятий (месяц, год)
4.1	-	-
5	Планируемый объем подачи воды на 2016 год	
	Наименование показателей	Величина показателя
5.1	Объем отпуска в сеть, тыс. куб. м	40,163
5.2	Объем потерь, тыс. куб. м	6,172
5.3	Полезный отпуск, тыс. куб. м, в том числе:	36,502
5.3.1	Объем воды, используемой на собственные нужды, тыс. куб. м	0,000
5.3.2	Объем реализации товаров и услуг сторонним потребителям, тыс. куб. м в том числе:	36,502
5.3.2.1	Бюджет, тыс. куб. м	7,803
5.3.2.2	Население, тыс. куб. м	28,649
5.3.2.3	Прочие, тыс. куб. м	0,050
6	Планируемый объем подачи воды на 2017 год	
	Наименование показателей	Величина показателя
6.1	Объем отпуска в сеть, тыс. куб. м	40,163
6.2	Объем потерь, тыс. куб. м	6,172
6.3	Полезный отпуск, тыс. куб. м, в том числе:	36,502
6.3.1	Объем воды, используемой на собственные нужды, тыс. куб. м	0,000
6.3.2	Объем реализации товаров и услуг сторонним потребителям, тыс. куб. м в том числе:	36,502
6.3.2.1	Бюджет, тыс. куб. м	7,803
6.3.2.2	Население, тыс. куб. м	28,649
6.3.2.3	Прочие, тыс. куб. м	0,050
7	Планируемый объем подачи воды на 2018 год	
	Наименование показателей	Величина показателя
7.1	Объем отпуска в сеть, тыс. куб. м	40,163
7.2	Объем потерь, тыс. куб. м	6,172
7.3	Полезный отпуск, тыс. куб. м, в том числе:	36,502
7.3.1	Объем воды, используемой на собственные нужды, тыс. куб. м	0,000
7.3.2	Объем реализации товаров и услуг сторонним потребителям, тыс. куб. м в том числе:	36,502
7.3.2.1	Бюджет, тыс. куб. м	7,803
7.3.2.2	Население, тыс. куб. м	28,649
7.3.2.3	Прочие, тыс. куб. м	0,050
8	Объем финансовых потребностей, необходимый для реализации производственной программы, тыс. руб.:	
8.1	- на 2016 год	1037,46
8.2	- на 2017 год	1110,74
8.3	- на 2018 год	1163,82
9	Плановые значения показателей качества воды	
	Наименование показателей	Величина показателя
9.1	Доля проб питьевой воды, подаваемой с источников водоснабжения, водопроводных станций в распределительную водопроводную сеть, не соответствующих установленным требованиям, в общем объеме проб, отобранных по результатам производственного контроля качества питьевой воды, %	-
9.2	Доля проб питьевой воды в распределительной водопроводной сети, не соответствующих установленным требованиям, в общем объеме проб, отобранных по результатам производственного контроля качества питьевой воды, %	-
10	Плановые значения показателей надежности и бесперебойности водоснабжения	
	Наименование показателей	Величина показателя

10.1	Количество перерывов в подаче воды, зафиксированных в местах исполнения обязательств организацией, осуществляющей холодное водоснабжение, по подаче холодной воды, возникших в результате аварий, повреждений и иных технологических нарушений на объектах централизованной системы холодного водоснабжения осуществляющей холодное водоснабжение, в расчете на протяженность водопроводной сети в год, (ед./км)	-
11	Плановые значения показателей энергетической эффективности использования ресурсов	
	Наименование показателей	Величина показателя
11.1	Доля потерь воды в централизованных системах водоснабжения при транспортировке в общем объеме воды, поданной в водопроводную сеть, %	15,37
11.2	Удельный расход электрической энергии, потребляемой в технологическом процессе подготовки питьевой воды, на единицу объема воды, отпускаемой в сеть, (кВт*ч/куб. м)	-
11.3	Удельный расход электрической энергии, потребляемой в технологическом процессе транспортировки питьевой воды, на единицу объема транспортируемой воды, (кВт*ч/куб. м)	-
Отчет об исполнении производственной программы за 2015 год		
12	Перечень выполненных мероприятий по ремонту объектов централизованной системы водоснабжения	
	Наименование мероприятий	Реализация мероприятий (месяц, год)
12.1	Текущий ремонт глубинных насосов	июль, сентябрь 2015 года
12.2	Ремонт скважины в селе Баррикада	июнь 2015 года
13	Перечень выполненных мероприятий, направленных на улучшение качества питьевой воды	
	Наименование мероприятий	Реализация мероприятий (месяц, год)
13.1	-	-
14	Перечень выполненных мероприятий по энергосбережению и повышению энергетической эффективности, в том числе по снижению потерь воды при транспортировке	
	Наименование мероприятий	Реализация мероприятий (месяц, год)
14.1	-	-
15	Объем подачи воды	
	Наименование показателей	Величина показателя
15.1	Объем отпуска в сеть, тыс. куб. м	31,914
15.2	Объем потерь, тыс. куб. м	0,000
15.3	Полезный отпуск, тыс. куб. м, в том числе:	31,914
15.3.1	Объем воды, используемой на собственные нужды, тыс. куб. м	0,000
15.3.2	Объем реализации товаров и услуг сторонним потребителям, тыс. куб. м, в том числе:	31,914
15.3.2.1	Бюджет, тыс. куб. м	1,746
15.3.2.2	Население, тыс. куб. м	28,511
15.3.2.3	Прочие, тыс. куб. м	1,657
16	Объем финансовых потребностей, необходимый для реализации производственной программы, тыс. руб.	
	Наименование показателей	Величина показателя
16.1	Объем финансовых потребностей, необходимый для реализации производственной программы, тыс. руб.	1254,84
17	Фактические значения показателей качества воды	
	Наименование показателей	Величина показателя
17.1	Доля проб питьевой воды, подаваемой с источников водоснабжения, водопроводных станций в распределительную водопроводную сеть, не соответствующих установленным требованиям, в общем объеме проб, отобранных по результатам производственного контроля качества питьевой воды, %	-
17.2	Доля проб питьевой воды в распределительной водопроводной сети, не соответствующих установленным требованиям, в общем объеме проб, отобранных по результатам производственного контроля качества питьевой воды, %	-
18	Фактические значения показателей надежности и бесперебойности водоснабжения	
	Наименование показателей	Величина показателя
18.1	Количество перерывов в подаче воды, зафиксированных в местах исполнения обязательств организацией, осуществляющей холодное водоснабжение, по подаче холодной воды, возникших в результате аварий, повреждений и иных технологических нарушений на объектах централизованной системы холодного водоснабжения осуществляющей холодное водоснабжение, в расчете на протяженность водопроводной сети в год, (ед./км)	-
19	Фактические значения показателей энергетической эффективности использования ресурсов	
	Наименование показателей	Величина показателя
19.1	Доля потерь воды в централизованных системах водоснабжения при транспортировке в общем объеме воды, поданной в водопроводную сеть, %	-
19.2	Удельный расход электрической энергии, потребляемой в технологическом процессе подготовки питьевой воды, на единицу объема воды, отпускаемой в сеть, (кВт*ч/куб. м)	-
19.3	Удельный расход электрической энергии, потребляемой в технологическом процессе транспортировки питьевой воды, на единицу объема транспортируемой воды, (кВт*ч/куб. м)	-

от 23 сентября 2016 года
г. Омск

№ 28-П

О внесении изменений в приказ Региональной энергетической комиссии Омской области от 30.06.2016 № 18-П «Об утверждении требований ккупаемым Региональной энергетической комиссией Омской области отдельным видам товаров, работ, услуг (в том числе предельные цены товаров, работ, услуг)»

В соответствии со статьей 19 Федерального закона от 05 апреля 2013 года № 44-ФЗ «О контрактной системе в сфере закупок товаров, работ, услуг для обеспечения государственных и муниципальных нужд», постановлением Правительства Омской области от 23 декабря 2015 года № 397-п «О некоторых вопросах нормирования в сфере закупок товаров, работ, услуг для нужд Омской области», постановлением Правительства Омской области от 25 ноября 2015 года № 326-п «Об утверждении требований к порядку разработки и принятия правовых актов о нормировании в сфере закупок для обеспечения нужд Омской области, содержанию указанных актов и обеспечению их исполнения» руководствуясь Положением о Региональной энергетической комиссии Омской области, утвержденным Постановлением Правительства Омской области от 2 ноября 2011 года № 212-п, приказываю:

1. Заменить в пункте 2 столбца «значение характеристик» перечня отдельных видов товаров, работ, услуг,купаемых Региональной энергетической комиссией Омской области включающие перечень отдельных видов товаров, работ, услуг, их потребительские свойства (в том числе качество) и иные характеристики (в том числе предельные цены товаров, работ, услуг) слова «не более 40 тысяч» на «не более 70 тысяч».

2. Заменить в пункте 2 столбца «код по ОКЕИ» перечня отдельных видов товаров, работ, услуг,купаемых Региональной энергетической комиссией Омской области включающие перечень отдельных видов товаров, работ, услуг, их потребительские свойства (в том числе качество) и иные характеристики (в том числе предельные цены товаров, работ, услуг) цифры «2941» на «2931».

3. Настоящий приказ подлежит размещению в единой информационной системе в сфере закупок в течение 7 рабочих дней со дня его принятия.

4. Контроль за исполнением настоящего приказа оставляю за собой.

Председатель Региональной энергетической комиссии Омской области
О. Б. ГОЛУБЕВ.

О внесении изменений в приказ Региональной энергетической комиссии Омской области от 30.06.2016 № 17-П «Об утверждении нормативных затрат на обеспечение функций Региональной энергетической комиссии Омской области»

В соответствии со статьей 19 Федерального закона «О контрактной системе в сфере закупок товаров, работ, услуг для обеспечения государственных и муниципальных нужд», постановлением Правительства Омской области от 25 ноября 2015 года № 326-п «Об утверждении требований к порядку разработки и принятия правовых актов о нормировании в сфере закупок для обеспечения нужд Омской области, содержащую указание на акты и обеспечению их исполнения», постановлением Правительства Омской области от 23 декабря 2015 года № 397-п «О некоторых вопросах нормирования в сфере закупок», руководствуясь Положением о Региональной энергетической комиссии Омской области, утвержденным Постановлением Правительства Омской области от 2 ноября 2011 года № 212-п, приказываю:

1. Внести изменение в приказ Региональной энергетической комиссии Омской области от 30.06.2016 № 17-П «Об утверждении нормативных затрат на обеспечение функций Региональной энергетической комиссии Омской области» изложив приложение № 1 к нормативным затратам на обеспечение функций Региональной энергетической комиссии Омской области в редакции согласно приложению.

2. Таблицу № 15 пункта 29 изложить в следующей редакции:

Таблица № 15

№	Наименование услуги	Кол-во пакетов, не более	Цена 1 пакета, руб., не более	Цена, руб., не более
1.	Услуги почтовой связи по экспресс-доставке отправлений (документов) (пакет весом не более 0,2 кг)	7	1121	7854
2.	Услуги почтовой связи по экспресс-доставке отправлений (документов) (пакет весом не более 3 кг)	1	2231	2231

3. Настоящий приказ подлежит размещению в единой информационной системе в сфере закупок в течение 7 рабочих дней со дня его принятия.

4. Контроль за исполнением настоящего приказа оставляю за собой.

Председатель Региональной энергетической комиссии Омской области
О. Б. ГОЛУБЕВ.

Приложение
к приказу Региональной энергетической комиссии Омской области
от 22 сентября 2016 года № 29-П
«Приложение № 1
к нормативным затратам на обеспечение функций
Региональной энергетической комиссии Омской области»

Нормативы обеспечения работников Региональной энергетической комиссии компьютерным и периферийным оборудованием, средствами коммуникации

№ п/п	Наименование	Количество оборудования, средств коммуникации, ед.	Цена приобретения оборудования, средств коммуникации, руб.	Цена технического обслуживания и регламентно-профилактического ремонта оборудования в год, руб.	Должности работников
1	2	3	4	5	6
1.	Компьютеры персональные настольные, рабочие станции вывода	Не более 1 ед. в расчете на одного работника	не более 70 000	не более 5 000	Все категории должностей работников
2.	Планшетный компьютер	Не более 1 ед. в расчете на одного работника	не более 45 000	не более 5 000	Должности категории «руководители» высшей и главной группы
3.	Ноутбук	Не более 1 ед. в расчете на одного работника	не более 40 000	не более 5 000	Должности категории «руководители» высшей группы
4.	Монитор	Не более 1 ед. в расчете на одного работника	не более 15 000	не более 2 000	Все категории должностей работников
5.	Сканер для обеспечения отдельных функций	Не более 1 ед. в расчете на один отдел	не более 35 000	не более 5 000	Все категории должностей работников
6.	Многофункциональное устройство	Не более 1 ед. в расчете на один кабинет Не более 2 ед. в расчете на Региональную энергетическую комиссию Омской области	не более 30 000 не более 200 000	не более 2 000 не более 15 000	Все категории должностей работников
7.	Принтер	Не более 1 ед. в расчете на один кабинет Не более 2 ед. в расчете на Региональную энергетическую комиссию Омской области	не более 30 000 не более 200 000	не более 2 000 не более 15 000	Все категории должностей работников
8.	Автоматизированная телефонная станция	Не более 1 ед. в расчете на Региональную энергетическую комиссию	не более 300 000	не более 20 000	Все категории должностей работников
9.	Телефонный аппарат (аналоговый)	Не более 1 ед. в расчете на одного работника	не более 2 000	не более 1 000	Все категории должностей работников
10.	Телефонный аппарат (цифровой)	Не более 1 ед. в расчете на одного работника	не более 10 000	не более 2 000	Должности категории «руководители» высшей и главной группы
11.	Калькулятор	Не более 1 ед. в расчете на одного работника	не более 2 000	не более 1 000	Все категории должностей работников
12.	Системный блок	Не более 1 ед. в расчете на одного работника	не более 45 000	не более 5 000	Все категории должностей работников
13.	Средства подвижной связи	Не более 1 ед. в расчете на одного работника	не более 15 000	не более 1 000	Должности категории «руководители» высшей группы

ОТДЕЛ РЕКЛАМЫ ГАЗЕТЫ «ОМСКИЙ ВЕСТНИК»

31-45-44

ФИНАНСОВЫЙ ОТЧЕТ Итоговый

(первый, итоговый (указать))

о поступлении и расходовании средств избирательного фонда кандидата, избирательного объединения при проведении выборов депутатов Законодательного Собрания Омской области шестого созыва

Мавлютов Евгений Равильевич

(ФИО кандидата, наименование избирательного объединения)

Ленинский-Кировский избирательный округ №13

(наименование и номер избирательного округа)

№40810810545009000092

(номер специального избирательного счета)

Дополнительный офис № 0232 Омского ОСБ 8634 в Западно-Сибирском банке ПАО «Сбербанк России», Омская область, г.Омск, ул. Карла Маркса, д.64

(наименование и адрес филиала ПАО «Сбербанк России»)

Строка финансового отчета	Шифр строки	Сумма, руб.	Примечание
1	2	3	4
1 Поступило средств в избирательный фонд, всего	10	3000	
в том числе			
1.1 Поступило средств в установленном порядке для формирования избирательного фонда	20	3000	
из них			
1.1.1 Собственные средства кандидата/избирательного объединения	30	3000	
1.1.2 Средства, выделенные кандидату выдвинувшим его избирательным объединением	40		
1.1.3 Добровольные пожертвования гражданина	50		
1.1.4 Добровольные пожертвования юридического лица	60		
1.2 Поступило в избирательный фонд денежных средств, подпадающих под действие п. 9 ст. 58 Федерального закона от 12.06.02 № 67-ФЗ*	70		
из них			
1.2.1 Собственные средства кандидата/избирательного объединения	80		
1.2.2 Средства, выделенные кандидату выдвинувшим его избирательным объединением	90		
1.2.3 Средства гражданина	100		
1.2.4 Средства юридического лица	110		
2 Возвращено денежных средств из избирательного фонда, всего	120	2300.00	
в том числе			
2.1 Перечислено в доход бюджета	130		
2.2 Возвращено жертвователям денежных средств, поступивших с нарушением установленного порядка	140		
из них			
2.2.1 Гражданам, которым запрещено осуществлять пожертвования либо не указавшим обязательные сведения в платежном документе	150		
2.2.2 Юридическим лицам, которым запрещено осуществлять пожертвования либо не указавшим обязательные сведения в платежном документе	160		
2.2.3 Средства, превышающих предельный размер добровольных пожертвований	170		
2.3 Возвращено жертвователям денежных средств, поступивших в установленном порядке	180	2300.00	
3 Израсходовано средств, всего	190	700.00	
в том числе			
3.1 На организацию сбора подписей избирателей	200	700.00	
3.1.1 Из них на оплату труда лиц, привлекаемых для сбора подписей избирателей	210		
3.2 На предвыборную агитацию через организацию телерадиовещания	220		
3.3 На предвыборную агитацию через редакции периодических печатных изданий	230		
3.4 На выпуск и распространение печатных и иных агитационных материалов	240		

* Указывается сумма денежных средств, поступивших в избирательный фонд с нарушением, в том числе с превышением установленного предельного размера.

3.5 На проведение публичных массовых мероприятий	250		
3.6 На оплату работ (услуг) информационного и консультационного характера	260		
3.7 На оплату других работ (услуг), выполненных (оказанных) юридическими лицами или гражданами РФ по договорам	270		
3.8 На оплату иных расходов, непосредственно связанных с проведением избирательной кампании	280		
4 Распределено неизрасходованного остатка средств фонда**	290		
5 Остаток средств фонда на дату сдачи отчета (заверяется банковской справкой) (стр. 300 - стр. 10 - стр. 120 - стр. 190 - стр. 290)	300	00,00	

Правильность сведений, указанных в настоящем финансовом отчете, подтверждаю, других денежных средств, минуя избирательный фонд, на организацию и проведение избирательной кампании не привлекалось.

Кандидат/уполномоченный представитель по финансовым вопросам

Е.Р. Мавлютов 10.10.2016 г.
(подпись, дата, инициалы, фамилия)

** Заполняется только в итоговом финансовом отчете, в сводных сведениях.

Приложение № 12
к Инструкции о порядке формирования и расходования денежных средств избирательных фондов политических партий, региональных отделений политических партий, кандидатов при проведении выборов депутатов Государственной Думы Федерального Собрания Российской Федерации

ИТОГОВЫЙ ФИНАНСОВЫЙ ОТЧЕТ
поступления и расходования средств избирательного фонда политической партии, регионального отделения политической партии, кандидата
Выборы депутатов Государственной Думы Федерального Собрания Российской Федерации
седьмого созыва
(наименование избирательной кампании)
Хасанов Мухаметкали
(наименование политической партии / регионального отделения политической партии / фамилия, имя, отчество кандидата)
Омская область - Москаленский одномандатный избирательный округ №40
(наименование одномандатного избирательного округа / наименование субъекта Российской Федерации)
№ 408108104500900013 Дополнительный офис № 8634/0249 Западно-Сибирского банка ПАО Сбербанк России
(номер специального избирательного счета, наименование и адрес кредитной организации)

Строка финансового отчета	Шифр строки	Сумма, руб.	Примечание
1	2	3	4
1 Поступило средств в избирательный фонд, всего	10	10000	
в том числе			
1.1 Поступило средств в установленном порядке для формирования избирательного фонда	20	10000	
из них			
1.1.1 Собственные средства политической партии / регионального отделения политической партии / кандидата	30	10000	
1.1.2 Средства, выделенные кандидату выдвинувшей его политической партией	40	0	
1.1.3 Добровольные пожертвования гражданина	50	0	
1.1.4 Добровольные пожертвования юридического лица	60	0	
1.2 Поступило в избирательный фонд денежных средств, подпадающих под действие п. 2, 4, 8 ст. 71 Федерального закона от 22.02.2014 г. № 20-ФЗ и п. 6 ст. 58 Федерального закона от 12.06.2002 г. № 67-ФЗ*	70	0	
из них			
1.2.1 Собственные средства политической партии / регионального отделения	80	0	

Строка финансового отчета	Шифр строки	Сумма, руб.	Примечание
1	2	3	4
2.2.3 Средства, поступивших с превышением предельного размера	160	0	
2.3 Возвращено денежных средств, поступивших в установленном порядке	170	10000	
3 Израсходовано средств, всего	180	0	
в том числе			
3.1 На организацию сбора подписей избирателей	190	0	
3.1.1 Из них на оплату труда лиц, привлекаемых для сбора подписей избирателей	200	0	
3.2 На предвыборную агитацию через организации телерадиовещания	210	0	
3.3 На предвыборную агитацию через редакции периодических печатных изданий	220	0	
3.4 На выпуск и распространение печатных и иных агитационных материалов	230	0	
3.5 На проведение публичных массовых мероприятий	240	0	
3.6 На оплату работ (услуг) информационного и консультационного характера**	250	0	
3.7 На оплату других работ (услуг), выполненных (оказанных) юридическими лицами или гражданами РФ по договорам	260	0	
3.8 На оплату иных расходов, непосредственно связанных с проведением избирательной кампании	270	0	
4 Распределено неизрасходованного остатка средств фонда пропорционально перечисленным в избирательный фонд денежным средствам	280	0	
5 Остаток средств фонда на дату сдачи отчета (заверяется банковской справкой)	290	0	

Правильность сведений, указанных в настоящем финансовом отчете, подтверждаю, других денежных средств, минуя избирательный фонд, на организацию и проведение избирательной кампании не привлекалось.

Уполномоченный представитель политической партии по финансовым вопросам / уполномоченный представитель регионального отделения политической партии по финансовым вопросам / кандидат

МП

(подпись, дата, инициалы, фамилия)

Председатель избирательной комиссии субъекта Российской Федерации***

(подпись, дата, инициалы, фамилия)

** Под понятием «информационная услуга», применяемым при классификации платежей расходования денежных средств из избирательного фонда, понимаются действия субъектов (собственников и владельцев) по сбору, обобщению, систематизации информации и предоставлению результатов ее обработки в распоряжение пользователя (то есть обеспечение пользователей информационными продуктами). Информационная продукция предоставляется пользователю в разной форме – на электронных носителях, на бумаге, в устной форме.

«Консультационная услуга» – это профессиональная услуга, предоставляемая физическим или юридическим лицом на основании договора (контракта) по проведению консультаций, разъяснений, аналитической и исследовательской работы (в том числе с использованием программных продуктов), для достижения определенных результатов на выборах.

*** Председатель избирательной комиссии субъекта Российской Федерации ставит свою подпись в сводных сведениях по субъекту Российской Федерации.

post_tsik_rf_ot_20_3_version.04.2016_430_7_instruktsiya_izbir_fondy.doc

2.2 Возвращено жертвователям денежных средств, поступивших с нарушением установленного порядка	140	0	
из них			
2.2.1 Гражданам, которым запрещено осуществлять пожертвования либо не указавшим обязательные сведения в платежном документе	150	0	
2.2.2 Юридическим лицам, которым запрещено осуществлять пожертвования либо не указавшим обязательные сведения в платежном документе	160	0	
2.2.3 Средства, превышающих предельный размер добровольных пожертвований	170	0	
2.3 Возвращено жертвователям денежных средств, поступивших в установленном порядке	180	0	
3 Израсходовано средств, всего	190	9528,50	
в том числе			
3.1 На организацию сбора подписей избирателей	200	9528,50	
3.1.1 Из них на оплату труда лиц, привлекаемых для сбора подписей избирателей	210		
3.2 На предвыборную агитацию через организации телерадиовещания	220		
3.3 На предвыборную агитацию через редакции периодических печатных изданий	230		
3.4 На выпуск и распространение печатных и иных агитационных материалов	240	0	
3.5 На проведение публичных массовых мероприятий	250	0	
3.6 На оплату работ (услуг) информационного и консультационного характера	260	0	
3.7 На оплату других работ (услуг), выполненных (оказанных) юридическими лицами или гражданами РФ по договорам	270	0	
3.8 На оплату иных расходов, непосредственно связанных с проведением избирательной кампании	280	0	
4 Распределено неизрасходованного остатка средств фонда**	290	2471,50	
5 Остаток средств фонда на дату сдачи отчета (заверяется банковской справкой)	300	0	

Правильность сведений, указанных в настоящем финансовом отчете, подтверждаю, других денежных средств, минуя избирательный фонд, на организацию и проведение избирательной кампании не привлекалось.

Кандидат/ уполномоченный представитель по финансовым вопросам

М.П.

(подпись, дата, инициалы, фамилия)

Ю.В. Кривошеев

** Заполняется только в итоговом финансовом отчете, в сводных сведениях.

ФИНАНСОВЫЙ ОТЧЕТ ИТОГОВЫЙ

(первый, итоговый (указать))

о поступлении и расходовании средств избирательного фонда кандидата, избирательного объединения при проведении выборов депутатов Государственной Думы Федерального Собрания Российской Федерации седьмого созыва

Кривошеев Юрий Вячеславович

(ФИО кандидата, наименование избирательного объединения)
Любинский одномандатный избирательный округ №141

(наименование и номер избирательного округа)

40810810245009000017

(номер специального избирательного счета)

ПАО «Сбербанк России» - Омское отделение №8634/0249, г. Омск, ул. Маршала Жукова, д. 4/1

(наименование и адрес филиала ПАО «Сбербанк России»)

Строка финансового отчета	Шифр строки	Сумма, руб.	Примечание
1	2	3	4
1 Поступило средств в избирательный фонд, всего	10	12000	
в том числе			
1.1 Поступило средств в установленном порядке для формирования избирательного фонда	20	12000	
из них			
1.1.1 Собственные средства кандидата/ избирательного объединения	30	12000	
1.1.2 Средства, выделенные кандидату выдвинувшим его избирательным объединением	40	0	
1.1.3 Добровольные пожертвования гражданина	50	0	
1.1.4 Добровольные пожертвования юридического лица	60	0	
1.2 Поступило в избирательный фонд денежных средств, подпадающих под действие п. 9 ст. 58 Федерального закона от 12.06.02 № 67-ФЗ*	70	0	
из них			
1.2.1 Собственные средства кандидата/ избирательного объединения	80	0	
1.2.2 Средства, выделенные кандидату выдвинувшим его избирательным объединением	90	0	
1.2.3 Средства гражданина	100	0	
1.2.4 Средства юридического лица	110	0	
2 Возвращено денежных средств из избирательного фонда, всего	120	0	
в том числе			
2.1 Перечислено в доход бюджета	130	0	

* Указывается сумма денежных средств, поступивших в избирательный фонд с нарушением, в том числе с превышением установленного предельного размера.

ИЗБИРАТЕЛЬНАЯ КОМИССИЯ
Омской области

В.к. № 3574/07-29-15-11-2016

Аппарат Губернатора и Правительства Омской области ПРИКАЗ

от 15 ноября 2016 год

№ 28

О внесении изменения в приказ Аппарата Губернатора и Правительства Омской области от 2 марта 2015 года № 5

Включить в состав комиссии по соблюдению требований к служебному поведению государственных гражданских служащих Омской области и урегулированию конфликта интересов в Аппарате Губернатора и Правительства Омской области, утвержденный приказом Аппарата Губернатора и Правительства Омской области от 2 марта 2015 года № 5, Жигадло Александра Петровича – доктора педагогических наук, кандидата технических наук, доцента, ректора Федерального государственного бюджетного образовательного учреждения высшего образования «Сибирская государственная автомобильно-дорожная академия» (по согласованию).

Заместитель руководителя Аппарата Губернатора и Правительства Омской области С. А. КРЕЩУК.



ОТДЕЛ РЕКЛАМЫ ГАЗЕТЫ

«ОМСКИЙ ВЕСТНИК»

31-45-44

Конкурсы

Территориальное управление Росимущества в Омской области объявляет о проведении торгов (в форме открытого аукциона) по поручению УФСФР России по Омской области Продавец – ТУ Росимущества в Омской области (г. Омск, ул. Тарская, 11, каб. 622, 24-73-89)

Приложение 1 к приказу ФАС России от 23.12.2011 № 893

Дата проведения аукционов по реализации арестованного заложенного недвижимого имущества – 15 декабря 2016 г.

№ п/п	Наименование газораспределительной сети	Зона входа в газораспределительную сеть	Зона выхода из газораспределительной сети	Свободная мощность газораспределительной сети, млн. куб. м	Изменение показателей, влияющих на наличие (отсутствие) технической возможности доступа к услугам по транспортировке газа по газораспределительной сети
1	Газопровод ГРС-1 -ОНПЗ	ГРС-1	ОАО "ОМУС-1" АО "Газпромнефть-ОНПЗ" ООО "ЭКОРОС" ОАО "Омсккровля" ЗАО "Завод Сибгазстройдеталь" ООО "Бизнес-Центр" ООО "Бизнес-Партнер" ЗАО "Группа компаний "Титан" ООО "Сиброс" ООО "Кирпичный 3-д СК" АО "Омскоблгаз" ЗАО "СМУ-4 КПД" ООО "ЗСЖБИ №5 тр.железобетон" ООО "Титан-Агро" ИП Тимошенко ИП Галкин ИП Румянцев АО "ТГК-11" ТЭЦ-4 ООО "Инструменталь" ОАО "СТ-Трейдинг" ФКУ ИК-8 УФСИН ООО "ОРКО" ООО "Газпром Межрегионгаз Омск" ООО "Газпром Межрегионгаз"	29,805	Изменение погодных условий

Приложение 3а к приказу ФАС России от 23.12.2011 № 893

Информация о наличии (отсутствии) технической возможности доступа к регулируемым услугам по транспортировке газа по газораспределительным сетям АО "Газпромнефть-ОНПЗ" за 3 квартал 2016 г.

№ п/п	Наименование газораспределительной сети	Зона входа в газораспределительную сеть	Зона выхода из газораспределительной сети	Свободная мощность газораспределительной сети, млн. куб. м	Изменение показателей, влияющих на наличие (отсутствие) технической возможности доступа к услугам по транспортировке газа по газораспределительной сети
1	Газопровод ГРС-1 -ОНПЗ	ГРС-1	ОАО "ОМУС-1" АО "Газпромнефть-ОНПЗ" ООО "ЭКОРОС" ОАО "Омсккровля" ЗАО "Завод Сибгазстройдеталь" ООО "Бизнес-Центр" ООО "Бизнес-Партнер" ЗАО "Группа компаний "Титан" ООО "Сиброс" ООО "Кирпичный 3-д СК" АО "Омскоблгаз" ЗАО "СМУ-4 КПД" ООО "ЗСЖБИ №5 тр.железобетон" ООО "Титан-Агро" ИП Тимошенко ИП Галкин ИП Румянцев АО "ТГК-11" ТЭЦ-4 ООО "Инструменталь" ОАО "СТ-Трейдинг" ФКУ ИК-8 УФСИН ООО "ОРКО" ООО "Газпром Межрегионгаз Омск" ООО "Газпром Межрегионгаз"	29,805	Изменение погодных условий

Для участия в торгах претендентам необходимо заключить с Продавцом договор о задатке, внести задаток и подать заявку установленной формы.

Задаток вносится на основании предварительного заключенного между Продавцом и Заявителем договора о задатке, предусматривающего его размер, порядок возврата. Задаток должен поступить на расчетный счет Продавца не позднее 13 декабря 2016 г.

Окончательный срок приема заявок на участие в торгах – не позднее 12 ч. 00 мин. 13 декабря 2016 г.

Итоги приема заявок подводятся комиссией по проведению торгов 14 декабря 2016 г. в 16 ч. 00 мин.

Продавец оставляет за собой право снять выставленное имущество с торгов по постановлению судебного пристава-исполнителя.

Торги проводятся в соответствии со ст.447-449.1. ГК РФ, Федеральным законом от 16.07.1998 г. № 102-ФЗ «Об ипотеке (залоге недвижимости)», Федеральным законом № 229-ФЗ от 02.10.2007 «Об исполнительном производстве».

В соответствии с п. 5 ст. 449.1. ГК РФ в публичных торгах не могут участвовать должник, организации, на которые возложены оценка и реализация имущества должника, и работники указанных организаций, должностные лица органов государственной власти, органов местного самоуправления, чье участие в торгах может оказать влияние на условия и результаты торгов, а также члены семей соответствующих физических лиц.

Порядок проведения торгов: торги начинаются с объявления минимальной начальной цены продажи объекта, которая повышается с учетом шага аукциона. Критерий определения победителя - наибольшая сумма, предложенная участником за объект торгов.

Продавец и победитель торгов подписывают протокол о результатах торгов в день проведения торгов на основании оформленного решения комиссии об определении победителя.

В течение 5 дней с момента внесения покупной цены лицом, выигравшим публичные торги по продаже заложенного недвижимого имущества, Продавец заключает с ним договор купли-продажи.

Продавец объявляет торги несостоявшимися в случаях, когда:

1) заявки на участие в торгах подали менее двух лиц; на торги не явились участники торгов либо явился один участник торгов (на торги явилось менее двух покупателей);

2) на публичных торгах не сделана надбавка против начальной продажной цены заложенного имущества;

3) лицо, выигравшее публичные торги, не внесло покупную цену в установленный срок.

Документы, представляемые для участия в торгах:

- Заявка установленного образца.

- Копия платежного документа, подтверждающего внесение задатка на счет ТУ Росимущества в Омской области на основании заключенного с Продавцом договора о задатке.

- Нотариально заверенные копии учредительных документов и копия свидетельства о регистрации, бухгалтерский баланс на последнюю отчетную дату, протокол о назначении исполнительного органа, решение уполномоченного лица об участии в торгах (для юридических лиц).

- Копия свидетельства о постановке на учет в налоговом органе (для физических и юридических лиц).

- Копии паспортов (для физических лиц).

- Доверенность на лицо, уполномоченное действовать от имени заявителя при подаче заявки на участие в торгах.

Ознакомиться с формами заявки на участие в торгах, договора о задатке, протокола о результатах торгов, договора купли-продажи, документами, приложенными к заявке на реализацию имущества, а также заключить договор задатка, подать заявку и получить дополнительную информацию об объектах продажи и порядке проведения торгов можно по адресу Продавца: г. Омск, ул. Тарская, д. 11, каб. 622 с 09-30 до 12-30 часов и с 14 до 17 часов (кроме четверга, пятницы, субботы и воскресенья).

Сведения о наличии обременений содержатся в комплексе документов, переданном по акту приема-передачи в ТУ Росимущества в Омской области судебным приставом-исполнителем.

Торги состоятся по адресу Продавца: г. Омск, ул. Тарская, 11, каб. 611.

* В соответствии с п. 1 ст. 24 ФЗ «О государственной регистрации прав на недвижимое имущество и сделок с ним» сделки по отчуждению долей в праве общей собственности на недвижимое имущество, подлежат нотариальному удостоверению. Все расходы связанные с нотариальным удостоверением сделок несет Покупатель.

Информация о проведении торгов публикуется на сайте ТУ Росимущества в Омской области по адресу: <http://tu55.rosim.ru>, а так же на сайте www.torgi.gov.ru.

Информация об арестованном имуществе, реализуемом на торгах (публикуется в соответствии со ст. 87 Федерального закона «Об исполнительном производстве» от 02.10.2007 № 229-ФЗ):

1. 1/2 доли в праве общей долевой собственности на гаражный бокс, общей площадью 19,9 кв.м., кирп., погреб., расположенный по адресу: г. Омск, гаражно-строительный кооператив «Омич-33», бокс 40 (собственник (должник) – М.В. Вороненская);

2. земельный участок, площадью 112000 кв.м., кадастровый номер 55:13:040606:174, земли сельскохозяйственного назначения, для ведения сельскохозяйственного производства, участок находится примерно в 2140 м по направлению на северо-запад от ориентира, расположенного за пределами участка, адрес ориентира: Омская область, Москаленский район, с. Звездино (собственник (должник) – В.С. Волчаннин);

3. земельный участок, площадью 117996 кв.м., кадастровый номер 55:13:070405:185, земли сельскохозяйственного назначения, для ведения сельскохозяйственного производства, расположенный по адресу: Омская область, Москаленский район, Краснознаменское сельское поселение (собственник (должник) – Р.И. Нурмагомбетова).

С извещениями о проведении торгов по продаже указанного выше арестованного имущества можно ознакомиться на официальном сайте Российской Федерации в информационно-телекоммуникационной сети «Интернет» для размещения информации о проведении торгов www.torgi.gov.ru, а также на сайте ТУ Росимущества в Омской области: <http://tu55.rosim.ru>.

Уведомление о созыве заседания Совета директоров Открытого акционерного общества «ОмскВодоканал»

г. Москва

15 ноября 2016 г.

Полное фирменное наименование Общества:

Открытое акционерное общество «ОмскВодоканал» (далее – «ОАО «ОмскВодоканал» или «Общество»).

Место нахождения Общества:

Омская область, г. Омск, ул. Маяковского, д. 2

Форма проведения заседания Совета директоров: собрание.

Дата проведения заседания Совета директоров: 21 ноября 2016 г.

Время начала проведения заседания Совета директоров: 17 часов 00 минут.

Место проведения заседания: г. Москва, Российская Федерация, Гамсоновский переулок, д. 2, стр. 4.

Инициатор: Генеральный директор Общества

Повестка дня заседания:

1. О принятии решения в соответствии с пп. 19 п. 35.1 статьи 35 Устава Общества;
2. О принятии решения в соответствии с пп. 19 п. 35.1 статьи 35 Устава Общества;
3. О принятии решения в соответствии с пп. 19 п. 35.1 статьи 35 Устава Общества;
4. О принятии решения в соответствии с пп. 19 п. 35.1 статьи 35 Устава Общества;
5. О принятии решения в соответствии с пп. 19 п. 35.1 статьи 35 Устава Общества;
6. О принятии решения в соответствии с пп. 19 п. 35.1 статьи 35 Устава Общества;
7. О принятии решения в соответствии с пп. 19 п. 35.1 статьи 35 Устава Общества;
8. О принятии решения в соответствии с пп. 19 п. 35.1 статьи 35 Устава Общества;
9. О принятии решения в соответствии с пп. 19 п. 35.1 статьи 35 Устава Общества;
10. О принятии решения в соответствии с пп. 19 п. 35.1 статьи 35 Устава Общества;
11. О принятии решения в соответствии с пп. 19 п. 35.1 статьи 35 Устава Общества;
12. О принятии решения в соответствии с пп. 19 п. 35.1 статьи 35 Устава Общества;
13. О принятии решения в соответствии с пп. 19 п. 35.1 статьи 35 Устава Общества;
14. О принятии решения в соответствии с пп. 19 п. 35.1 статьи 35 Устава Общества;
15. О согласовании заключения Обществом договоров подряда с физическими лицами;
16. О согласовании заключения Обществом договоров подряда с физическими лицами.

Председатель Совета директоров Д. А. Тимофеев.

Информация об условиях, на которых осуществляется оказание регулируемых услуг по транспортировке газа по газораспределительным сетям АО "Газпромнефть-ОНПЗ" за 3 квартал 2016 г.

№ п/п	Наименование газораспределительной сети	Зона входа в газораспределительную сеть	Зона выхода из газораспределительной сети	Существенные условия договора об оказании услуг по транспортировке газа по газораспределительной сети	Сроки подачи заявок на оказание услуг по транспортировке газа по газораспределительной сети	Содержание заявок с указанием перечня необходимых для представления заявителем субъектам естественных монополий документов с целью получения доступа к услугам по транспортировке газа по газораспределительной сети
1	Газопровод ГРС-1 -ОНПЗ	ГРС-1	ОАО "ОМУС-1" АО "Газпромнефть-ОНПЗ" ООО "ЭКОРОС" ОАО "Омсккровля" ЗАО "Завод Сибгазстройдеталь" ООО "Бизнес-Центр" ООО "Бизнес-Партнер" ЗАО "Группа компаний "Титан" ООО "Сиброс" ООО "Кирпичный 3-д СК" АО "Омскоблгаз" ЗАО "СМУ-4 КПД" ООО "ЗСЖБИ №5 тр.железобетон" ООО "Титан-Агро" ИП Тимошенко ИП Галкин ИП Румянцев АО "ТГК-11" ТЭЦ-4 ООО "Инструменталь" ОАО "СТ-Трейдинг" ФКУ ИК-8 УФСИН ООО "ОРКО" ООО "Газпром Межрегионгаз Омск" ООО "Газпром Межрегионгаз"	Наличие технической возможности поставки газа	До 31.12.16 г.	Согласования всех заинтересованных организаций о технической возможности транспортировки газа. Уставные документы предприятия.

Приложение 3б к приказу ФАС России от 23.12.2011 № 893

Информация об условиях, на которых осуществляется подключение (подсоединение) к газораспределительным сетям АО "Газпромнефть-ОНПЗ" за 3 квартал 2016 г.

№ п/п	Наименование газораспределительной сети	Зона входа в газораспределительную сеть	Зона выхода из газораспределительной сети	Существенные условия договора о подключении к газораспределительной сети	Содержание заявок с указанием перечня необходимых для представления заявителем субъектам естественных монополий документов с целью подключения к газораспределительной сети
1	Газопровод ГРС-1 -ОНПЗ	ГРС-1	ОАО "ОМУС-1" АО "Газпромнефть-ОНПЗ" ООО "ЭКОРОС" ОАО "Омсккровля" ЗАО "Завод Сибгазстройдеталь" ООО "Бизнес-Центр" ООО "Бизнес-Партнер" ЗАО "Группа компаний "Титан" ООО "Сиброс" ООО "Кирпичный 3-д СК" АО "Омскоблгаз" ЗАО "СМУ-4 КПД" ООО "ЗСЖБИ №5 тр.железобетон" ООО "Титан-Агро" ИП Тимошенко ИП Галкин ИП Румянцев АО "ТГК-11" ТЭЦ-4 ООО "Инструменталь" ОАО "СТ-Трейдинг" ФКУ ИК-8 УФСИН ООО "ОРКО" ООО "Газпром Межрегионгаз Омск" ООО "Газпром Межрегионгаз"	Выполнение требований, указанных в выданных технических условиях. Готовность объекта к приему газа.	Согласования всех заинтересованных организаций о технической возможности транспортировки газа. Уставные документы предприятия.

Приложение 4 к приказу ФАС России от 23.12.2011 № 893

Информация о порядке выполнения технологических, технических и других мероприятий, связанных с подключением (подсоединением) к газораспределительным сетям АО "Газпромнефть-ОНПЗ" за 3 квартал 2016 г.

№ п/п	Наименование газораспределительной сети	Зона входа в газораспределительную сеть	Зона выхода из газораспределительной сети	Перечень технологических мероприятий, связанных с подключением (подсоединением) к газораспределительной сети, и регламент их выполнения	Порядок выполнения технологических мероприятий, связанных с подключением (подсоединением) к газораспределительной сети, и регламент их выполнения	Порядок выполнения иных мероприятий, связанных с подключением (подсоединением) к газораспределительной сети, и регламент их выполнения
1	Газопровод ГРС-1 -ОНПЗ	ГРС-1	ОАО "ОМУС-1" АО "Газпромнефть-ОНПЗ" ООО "ЭКОРОС" ОАО "Омсккровля" ЗАО "Завод Сибгазстройдеталь" ООО "Бизнес-Центр"	отключение действующих газопроводов; продувка газопроводов воздухом;	контрольная опрессовка присоединяемого газопровода; перекрытие отключающих устройств на действующих газопроводах; подготовка места врезки	обход трассы присоединяемого газопровода; выполнение мероприятий по обеспечению безопасности при

Организатор торгов - конкурсный управляющий ООО «Рант» (ИНН5501101344, ОГРН1065501059942, 644065, Омск, Овощной проезд, д.7) Гапонов Максим Владимирович (ИНН 550502689100, СНИЛС 059-938-473-31, тел.(3812)200-453, адрес для кор.644099, Омск, ул. Герцена 1, а\я 330, адрес эл. почты:sfera-arbit2012@yandex.ru), член ПАУ ЦФО (109316, Москва, Остаповский проезд,3, стр 6), действующий на основании Решения Арбитражного суда Омской области от 22.07.2013 по делу №А46-891/2013 о признании должника банкротом и введении в отношении него процедуры конкурсного производства, сообщает о проведении открытых электронных торгов в форме аукциона с открытой формой представления предложений о цене. На торги выставляется: Лот № 1 Дебиторская задолженность (право требования) Романова Евгения Владимировича, (27.11.1966 г.р.) должника ООО «Рант», возникающая на основании Определения Арбитражного суда Омской области от 15.06.2015 по делу № А46-891/2013 о взыскании с Романова Е.В. убытков в сумме 5224267,13 руб. Начальная продажная цена - 819726,11 руб.(без НДС). Торги назначены на 10.01.2017 в 08:00час. (время моск.) и будут проводиться на электронной торговой площадке ООО «МЭТС» по адресу <http://www.m-ets.ru/> в соответствии с ее регламентом. Задаток в размере 20 % от начальной цены вносится на спец. счет должника, в течение 25 рабочих дней со дня опубликования сообщения о проведении торгов. Реквизиты для внесения задатка и оплаты имущества: Получатель: ООО «Рант» ИНН 5501101344 расч. счет № 40702810545000093679 в ОМСКОМ ОТДЕЛЕНИИ № 8634 ПАО СБЕРБАНК ГОМСК кор/с № 3010181090000000673, БИК 045209673. Шаг аукциона – 5 % от начальной цены. Подача заявок осуществляется в электр. виде по адресу: www.m-ets.ru с 28.11.2016 по 09.01.2017 с 08:00 до 14:00час. (время моск). Заявка на участие в торгах должна соответствовать требованиям ФЗ О банкротстве и приказа Минэкономразвития РФ от 23.07.2015 № 495. Заявка на участие в торгах должна содержать: обязательство участника открытых торгов соблюдать требования, указанные в сообщении о проведении открытых торгов; сведения о наличии или об отсутствии заинтересованности заявителя по отношению к должнику, кредиторам, арбитражному управляющему и о характере этой заинтересованности, сведения об участии в капитале заявителя арбитражного управляющего а также саморегулируемой организации арбитражных управляющих, членом или руководителем которой является арбитражный управляющий; наименование, сведения об организационно-правовой форме, о месте нахождения, почтовый адрес (для ЮЛ), фамилию, имя, отчество, паспортные данные, сведения о месте жительства (для ФЛ), номер контактного телефона, адрес электронной почты, ИНН. К заявке прилагаются следующие док-ты: действительная на день представления заявки выписка из ЕГРЮЛ (ЕГРИП); копия док-та, удостоверяющего личность (для ФЛ); надлежащим образом заверенный перевод на русский язык док-тов о гос. регистрации ЮЛ или гос. регистрации ФЛ в качестве ИП в соответствии с законодательством соответствующего гос-ва для иностранного лица, копии решения об одобрении или совершении крупной сделки, если требование о необходимости наличия такого решения для совершения крупной сделки установлено законодательством РФ и (или) учредительными документами ЮЛ и если для участника открытых торгов приобретение имущества или внесение денежных средств в качестве задатка является крупной сделкой; копии док-тов, подтверждающих полномочия руководителя (для ЮЛ), документ, подтверждающий полномочия лица на осуществление действий от имени заявителя. Рассмотрение организатором торгов представленной заявки на участие в торгах, принятия решения о допуске заявителя к участию в торгах и проведение аукциона осуществляются в порядке, установленном ФЗ О банкротстве. Дата, время и место подведения рез. торгов: 11.01.2017 12:00час. (время моск.) на элек. площадке ООО «МЭТС». Победителем торгов признается участник торгов, предложивший наиболее высокую цену. В случае, если две и более заявки участников торгов на участие в торгах содержат предложения об одинаковой цене предприятия, победителем торгов признается участник торгов, ранее других указанных участников представивший заявку на участие в торгах. Договор купли-продажи заключается с победителем торгов в течение 5 дней с даты получения предложения заключить договор купли-продажи по адресу: Омск, ул. Сенная, 34, оф. 3. Оплата за приобретенное имущество производится покупателем не позднее чем через 30 дней с даты заключения договора купли-продажи, путем перечисления ден.средств на счет должника. В случае признания торгов, назначенных на 10.01.2017 несостоявшимися или не заключения договора купли-продажи имущества должника с един. участником, повторные торги состоятся 28.02.2017 в 08:00час. (время моск). Заключить договор о задатке, внести задатки, подать заявки на участие в повторных торгах можно с 20.01.2017 по 27.02.2017 включительно в рабочие дни с 08.00 до 14.00час. (время московское). Дата, время и место подведения рез. торгов: 01.03.2017 в 12:00час. (время моск) на элек. площадке ООО «МЭТС». При этом начальная цена лота, выставляемого на повторные торги, устанавливается на 10% ниже начальной цены, установленной на первоначальных торгах. Во всем остальном следует руководствоваться положениями, установленными для проведения первоначальных торгов и изложенных в настоящем сообщении. Ознакомиться со сведениями об имуществе, его составе, описании и характеристиках возможно по адресу: Омск, ул. Сенная, 34, оф.3, в рабочие дни с 10:00 до 17:00час. (время мест) по предвар. записи по тел. (3812) 200-453.

Региональная энергетическая комиссия Омской области ПРИКАЗЫ

от 15 ноября 2016 года
г. Омск

№ 248/58

Об установлении платы за технологическое присоединение газоиспользующего оборудования к газораспределительным сетям Акционерного общества «Омскгоргаз»

В соответствии с Федеральным законом от 31 марта 1999 года № 69-ФЗ «О газоснабжении в Российской Федерации», постановлением Правительства Российской Федерации от 29 декабря 2000 года № 1021 «О государственном регулировании цен на газ, тарифов на услуги по его транспортировке и платы за технологическое присоединение газоиспользующего оборудования к газораспределительным сетям на территории Российской Федерации», постановлением Правительства Российской Федерации от 30 декабря 2013 года № 1314 «Об утверждении Правил подключения (технологического присоединения) объектов капитального строительства к сетям газораспределения, а также об изменении и признании утратившими силу некоторых актов Правительства Российской Федерации», Положением о Региональной энергетической комиссии Омской области, утвержденным постановлением Правительства Омской области от 2 ноября 2011 года № 212-п, приказываю:

1. Установить плату за технологическое присоединение газоиспользующего оборудования с максимальным расходом газа, не превышающим 15 куб. метров в час, с учетом расхода газа ранее подключенного в данной точке подключения газоиспользующего оборудования Заявителей, намеревающихся использовать газ для целей предпринимательской (коммерческой) деятельности, в размере 60449,28 руб. (без учета НДС).

2. Установить плату за технологическое присоединение газоиспользующего оборудования с максимальным расходом газа, не превышающим 5 куб. метров в час, с учетом расхода газа ранее подключенного в данной точке подключения газоиспользующего оборудования Заявителей, не намеревающихся использовать газ для целей предпринимательской (коммерческой) деятельности, в размере 60449,28 руб. (с учетом НДС).

2. Размер платы, установленный в пунктах 1, 2 настоящего приказа, применяется при условии, что расстояние от газоиспользующего оборудования Заявителей до сети газораспределения газораспределительной организации, в которую подана заявка, с проектным рабочим давлением не более 0,3 МПа, измеряемое по прямой линии до точки подключения, составляет не более 200 метров и сами мероприятия предполагают строительство только газопроводов-вводов (без устройства пунктов редуцирования газа) в соответствии с утвержденной в установленном порядке схемой газоснабжения территории поселения (если имеется).

3. Определить выпадающие доходы Акционерного общества «Омскгоргаз» от технологического присоединения по пункту 2 настоящего приказа в сумме 221,11 тыс. руб. (без учета НДС), размер экономически обоснованной платы за технологическое присоединение к газораспределительным сетям составляет 122,24 тыс. руб. (с учетом НДС).

4. Размер платы, установленный в пунктах 1, 2 настоящего приказа, действует с 1 января 2017 года по 31 декабря 2017 года.

5. Признать утратившим силу с 1 января 2017 года приказ Региональной энергетической комиссии Омской области от 12 ноября 2015 года № 411/66 «Об установлении платы за технологическое присоединение газоиспользующего оборудования к газораспределительным сетям Акционерного общества «Омскгоргаз».

**Председатель Региональной энергетической комиссии Омской области
О. Б. ГОЛУБЕВ.**

от 15 ноября 2016 года
г. Омск

№ 249/58

Об установлении платы за технологическое присоединение газоиспользующего оборудования к газораспределительным сетям Общества с ограниченной ответственностью «Омскгазсеть»

В соответствии с Федеральным законом от 31 марта 1999 года № 69-ФЗ «О газоснабжении в Российской Федерации», постановлением Правительства Российской Федерации от 29 декабря 2000 года № 1021 «О государственном регулировании цен на газ, тарифов на услуги по его транспортировке и платы за технологическое присоединение газоиспользующего оборудования к газораспределительным сетям на территории Российской Федерации», постановлением Правительства Российской Федерации от 30 декабря 2013 года № 1314 «Об утверждении Правил подключения (технологического присоединения) объектов капитального строительства к сетям газораспределения, а также об изменении и признании утратившими силу некоторых актов Правительства Российской Федерации», Положением о Региональной энергетической комиссии Омской области, утвержденным постановлением Правительства Омской области от 2 ноября 2011 года № 212-п, приказываю:

1. Установить плату за технологическое присоединение газоиспользующего оборудования с максимальным расходом газа, не превышающим 15 куб. метров в час, с учетом расхода газа ранее подключенного в данной точке подключения газоиспользующего оборудования Заявителей, намеревающихся использовать газ для целей предпринимательской (коммерческой) деятельности, в размере 60449,28 руб. (без учета НДС).

2. Установить плату за технологическое присоединение газоиспользующего оборудования с максимальным расходом газа, не превышающим 5 куб. метров в час, с учетом расхода газа ранее подключенного в данной точке подключения газоиспользующего оборудования Заявителей, не намеревающихся использовать газ для целей предпринимательской (коммерческой) деятельности, в размере 60499,28 руб. (с учетом НДС).

3. Размер платы, установленный в пунктах 1, 2 настоящего приказа, применяется при условии, что расстояние от газоиспользующего оборудования Заявителей до сети газораспределения газораспределительной организации, в которую подана заявка, с проектным рабочим давлением не более 0,3 МПа, измеряемое по прямой линии до точки подключения, составляет не более 200 метров и сами мероприятия предполагают строительство только газопроводов-вводов (без устройства пунктов редуцирования газа) в соответствии с утвержденной в установленном порядке схемой газоснабжения территории поселения (если имеется).

4. Определить выпадающие доходы Общества с ограниченной ответственностью «Омскгазсеть» от технологического присоединения:

- по пункту 1 настоящего приказа в сумме 253,10 тыс. руб. (без учета НДС), размер экономически обоснованной платы за технологическое присоединение к газораспределительным сетям составляет 139,55 тыс. руб. (без учета НДС);

- по пункту 2 настоящего приказа в сумме 17092,70 тыс. руб. (без учета НДС), размер экономически обоснованной платы за технологическое присоединение к газораспределительным сетям составляет 149,85 тыс. руб. (с учетом НДС).

5. Размер платы, установленный в пунктах 1, 2 настоящего приказа, действует с 1 января 2017 года по 31 декабря 2017 года.

6. Признать утратившим силу с 1 января 2017 года приказ Региональной энергетической комиссии Омской области от 12 ноября 2015 года № 412/66 «Об установлении платы за технологическое присоединение газоиспользующего оборудования к газораспределительным сетям Общества с ограниченной ответственностью «Омскгазсеть».

**Председатель Региональной энергетической комиссии Омской области
О. Б. ГОЛУБЕВ.**

Омский Вестник

Только у нас

- * Все законы Омской области
- * Нормативные акты органов исполнительной власти региона
- * Новые назначения в областном правительстве
- * Доклады Уполномоченного Омской области по правам человека
- * Ежегодные отчеты и результаты проверок Контрольно-счетной палаты Омской области
- * Продажа и аренда земельных участков
- * Элитные вакансии
- * Конкурсы, торги, аукционы



Газета для каждого
настоящего руководителя
Подписной индекс 53023.

Об установлении платы за технологическое присоединение газоиспользующего оборудования к газораспределительным сетям Общества с ограниченной ответственностью «МЕЖОБЛГАЗ»

В соответствии с Федеральным законом от 31 марта 1999 года № 69-ФЗ «О газоснабжении в Российской Федерации», постановлением Правительства Российской Федерации от 29 декабря 2000 года № 1021 «О государственном регулировании цен на газ, тарифов на услуги по его транспортировке и платы за технологическое присоединение газоиспользующего оборудования к газораспределительным сетям на территории Российской Федерации», постановлением Правительства Российской Федерации от 30 декабря 2013 года № 1314 «Об утверждении Правил подключения (технологического присоединения) объектов капитального строительства к сетям газораспределения, а также об изменении и признании утратившими силу некоторых актов Правительства Российской Федерации», Положением о Региональной энергетической комиссии Омской области, утвержденным постановлением Правительства Омской области от 2 ноября 2011 года № 212-п, приказываю:

1. Установить плату за технологическое присоединение газоиспользующего оборудования с максимальным расходом газа, не превышающим 15 куб. метров в час, с учетом расхода газа ранее подключенного в данной точке подключения газоиспользующего оборудования заявителей, намеревающихся использовать газ для целей предпринимательской (коммерческой) деятельности, в размере 60 449,28 руб. (НДС не предусмотрен).

2. Установить плату за технологическое присоединение газоиспользующего оборудования с максимальным расходом газа, не превышающим 5 куб. метров в час, с учетом расхода газа ранее подключенного в данной точке подключения газоиспользующего оборудования заявителей, не намеревающихся использовать газ для целей предпринимательской (коммерческой) деятельности, в размере 60 449,28 руб. (НДС не предусмотрен).

3. Размер платы, установленный в пунктах 1, 2 настоящего приказа, применяется при условии, что расстояние от газоиспользующего оборудования заявителей до сети газораспределения газораспределительной организации с проектным рабочим давлением не более 0,3 МПа, измеряемое по прямой линии до точки подключения, составляет не более 200 метров и сами мероприятия предполагают строительство только газопроводов-вводов (без устройства пунктов редуцирования газа) в соответствии с утвержденной в установленном порядке схемой газоснабжения территории поселения (если имеется).

4. Определить выпадающие доходы ООО «МЕЖОБЛГАЗ» от технологического присоединения к газораспределительным сетям:

- по пункту 1 настоящего приказа в сумме 44,28 тыс. руб. (НДС не предусмотрен), размер экономически обоснованной платы составляет 75,21 тыс. руб. (НДС не предусмотрен);
- по пункту 2 настоящего приказа в сумме 180,34 тыс. руб. (без НДС не предусмотрен), размер экономически обоснованной платы составляет 90,51 тыс. руб. (НДС не предусмотрен).

5. Размер платы, установленный в пунктах 1, 2 настоящего приказа, действует с 1 января 2017 года по 31 декабря 2017 года.

6. Признать утратившим силу с 1 января 2017 года приказ Региональной энергетической комиссии Омской области от 12 ноября 2015 года № 413/66 «Об установлении платы за технологическое присоединение газоиспользующего оборудования к газораспределительным сетям Общества с ограниченной ответственностью «МЕЖОБЛГАЗ».

**Председатель Региональной энергетической комиссии Омской области
О. Б. ГОЛУБЕВ.**

от 15 ноября 2016 года
г. Омск

№ 251/58

Об установлении платы за технологическое присоединение газоиспользующего оборудования к газораспределительным сетям Акционерного общества «Омскгазстройэксплуатация»

В соответствии с Федеральным законом от 31 марта 1999 года № 69-ФЗ «О газоснабжении в Российской Федерации», постановлением Правительства Российской Федерации от 29 декабря 2000 года № 1021 «О государственном регулировании цен на газ, тарифов на услуги по его транспортировке и платы за технологическое присоединение газоиспользующего оборудования к газораспределительным сетям на территории Российской Федерации», постановлением Правительства Российской Федерации от 30 декабря 2013 года № 1314 «Об утверждении Правил подключения (технологического присоединения) объектов капитального строительства к сетям газораспределения, а также об изменении и признании утратившими силу некоторых актов Правительства Российской Федерации», Положением о Региональной энергетической комиссии Омской области, утвержденным постановлением Правительства Омской области от 2 ноября 2011 года № 212-п, приказываю:

1. Установить плату за технологическое присоединение газоиспользующего оборудования с максимальным расходом газа, не превышающим 15 куб. метров в час, с учетом расхода газа ранее подключенного в данной точке подключения газоиспользующего оборудования заявителей, намеревающихся использовать газ для целей предпринимательской (коммерческой) деятельности, в размере 60 449,28 руб. (без учета НДС).

2. Установить плату за технологическое присоединение газоиспользующего оборудования с максимальным расходом газа, не превышающим 5 куб. метров в час, с учетом расхода газа ранее подключенного в данной точке подключения газоиспользующего оборудования заявителей, не намеревающихся использовать газ для целей предпринимательской (коммерческой) деятельности, в размере 60 449,28 руб. (с учетом НДС).

3. Размер платы, установленный в пунктах 1, 2 настоящего приказа, применяется при условии, что расстояние от газоиспользующего оборудования заявителей до сети газораспределения газораспределительной организации с проектным рабочим давлением не более 0,3 МПа, измеряемое по прямой линии до точки подключения, составляет не более 200 метров и сами мероприятия предполагают строительство только газопроводов-вводов (без устройства пунктов редуцирования газа) в соответствии с утвержденной в установленном порядке схемой газоснабжения территории поселения (если имеется).

4. Определить выпадающие доходы АО «Омскгазстройэксплуатация» от технологического присоединения к газораспределительным сетям:

- по пункту 1 настоящего приказа в сумме 142,26 тыс. руб. (без учета НДС), размер экономически обоснованной платы составляет 202,71 тыс. руб. (без учета НДС);
- по пункту 2 настоящего приказа в сумме 254,71 тыс. руб. (без учета НДС), размер экономически обоснованной платы составляет 110,54 тыс. руб. (с учетом НДС).

5. Размер платы, установленный в пунктах 1, 2 настоящего приказа, действует с 1 января 2017 года по 31 декабря 2017 года.

6. Признать утратившим силу с 1 января 2017 года приказ Региональной энергетической комиссии Омской области от 12 ноября 2015 года № 409/66 «Об установлении платы за технологическое присоединение газоиспользующего оборудования к газораспределительным сетям Акционерного общества «Омскгазстройэксплуатация».

**Председатель Региональной энергетической комиссии Омской области
О. Б. ГОЛУБЕВ.**

Об установлении платы за технологическое присоединение газоиспользующего оборудования к газораспределительным сетям Акционерного общества «Омскоблгаз»

В соответствии с Федеральным законом от 31 марта 1999 года № 69-ФЗ «О газоснабжении в Российской Федерации», постановлением Правительства Российской Федерации от 29 декабря 2000 года № 1021 «О государственном регулировании цен на газ, тарифов на услуги по его транспортировке и платы за технологическое присоединение газоиспользующего оборудования к газораспределительным сетям на территории Российской Федерации», постановлением Правительства Российской Федерации от 30 декабря 2013 года № 1314 «Об утверждении Правил подключения (технологического присоединения) объектов капитального строительства к сетям газораспределения, а также об изменении и признании утратившими силу некоторых актов Правительства Российской Федерации», Положением о Региональной энергетической комиссии Омской области, утвержденным постановлением Правительства Омской области от 2 ноября 2011 года № 212-п, приказываю:

1. Установить плату за технологическое присоединение газоиспользующего оборудования с максимальным расходом газа, не превышающим 15 куб. метров в час, с учетом расхода газа ранее подключенного в данной точке подключения газоиспользующего оборудования Заявителей, намеревающихся использовать газ для целей предпринимательской (коммерческой) деятельности, в размере 60 449,28 руб. (без учета НДС).

2. Установить плату за технологическое присоединение газоиспользующего оборудования с максимальным расходом газа, не превышающим 5 куб. метров в час, с учетом расхода газа ранее подключенного в данной точке подключения газоиспользующего оборудования Заявителей, не намеревающихся использовать газ для целей предпринимательской (коммерческой) деятельности, в размере 60449,28 руб. (с учетом НДС).

3. Размер платы, установленный в пунктах 1, 2 настоящего приказа, применяется при условии, что расстояние от газоиспользующего оборудования Заявителей до сети газораспределения газораспределительной организации, в которую подана заявка, с проектным рабочим давлением не более 0,3 МПа, измеряемое по прямой линии до точки подключения, составляет не более 200 метров и сами мероприятия предполагают строительство только газопроводов-вводов (без устройства пунктов редуцирования газа) в соответствии с утвержденной в установленном порядке схемой газоснабжения территории поселения (если имеется).

4. Определить выпадающие доходы Акционерного общества «Омскоблгаз» от технологического присоединения по пункту 1 настоящего приказа в сумме 13,93 тыс. руб. (без учета НДС), размер экономически обоснованной платы за технологическое присоединение к газораспределительным сетям составляет 77,49 тыс. руб. (без учета НДС).

5. Определить выпадающие доходы Акционерного общества «Омскоблгаз» от технологического присоединения по пункту 2 настоящего приказа в сумме 1 614,26 тыс. руб. (без учета НДС), размер экономически обоснованной платы за технологическое присоединение к газораспределительным сетям составляет 135,59 тыс. руб. (с учетом НДС).

6. Признать утратившим силу с 1 января 2017 года приказ Региональной энергетической комиссии Омской области от 12 ноября 2015 года № 410/66 «Об установлении платы за технологическое присоединение газоиспользующего оборудования к газораспределительным сетям Акционерного общества «Омскоблгаз».

**Председатель Региональной энергетической комиссии Омской области
О. Б. ГОЛУБЕВ.**

Омский Вестник

областная газета

Только у нас

- * Все законы Омской области
- * Нормативные акты органов исполнительной власти региона
- * Новые назначения в областном правительстве
- * Доклады Уполномоченного Омской области по правам человека
- * Ежегодные отчеты и результаты проверок Контрольно-счетной палаты Омской области
- * Продажа и аренда земельных участков
- * Элитные вакансии
- * Конкурсы, торги, аукционы



Газета для каждого настоящего руководителя

Подписной индекс 53023.

<p>ОБЛАСТНАЯ ГАЗЕТА Основана в 1909 г., возобновлена в 1991 г. Учредители: Правительство и Законодательное Собрание Омской области Издатель - БУ «Редакция газеты «Омская правда» Адрес издателя и редакции: г. Омск-42, пр. Маркса, 39. Директор МЕДВЕДЕВ Антон Сергеевич</p>	<p>Главный редактор БУТОРИН Игорь Станиславович (58-07-53). Шеф-редактор МУДРОВА Ольга Владимировна (31-45-44). Ответственный секретарь: РУДЕНКО Андрей Владимирович (53-20-76). Отдел рекламы: КАТЯНОВА Юлия Ивановна (тел./факс 31-45-44). Корректоры: МЕЛЬНИКОВА Лариса Ивановна, ЛЯШКО Олеся Валерьевна (51-12-46).</p>	<p>Мнение авторов публикаций не обязательно отражает точку зрения редакции. Ответственность за содержание рекламы несет рекламодатель. Газета отпечатана в ООО «Центр полиграфии», г. Омск, ул. Герцена, 65а. Печать офсетная. Заказ № 797 Время подписания в печать 20.40 Подписано в печать в 20.40. Тираж 310 экз. Цена свободная</p>
---	--	---

E-mail: reklama-ov@yandex.ru (для рекламных материалов), omvest@yandex.ru (для документов).
Газета зарегистрирована Управлением Федеральной службы по надзору в сфере связи и массовых коммуникаций по Омской области. Свидетельство о регистрации средства массовой информации ПИ № У5500099 от 2 марта 2009 г.

© – Реклама. Подлежит обязательной сертификации.